

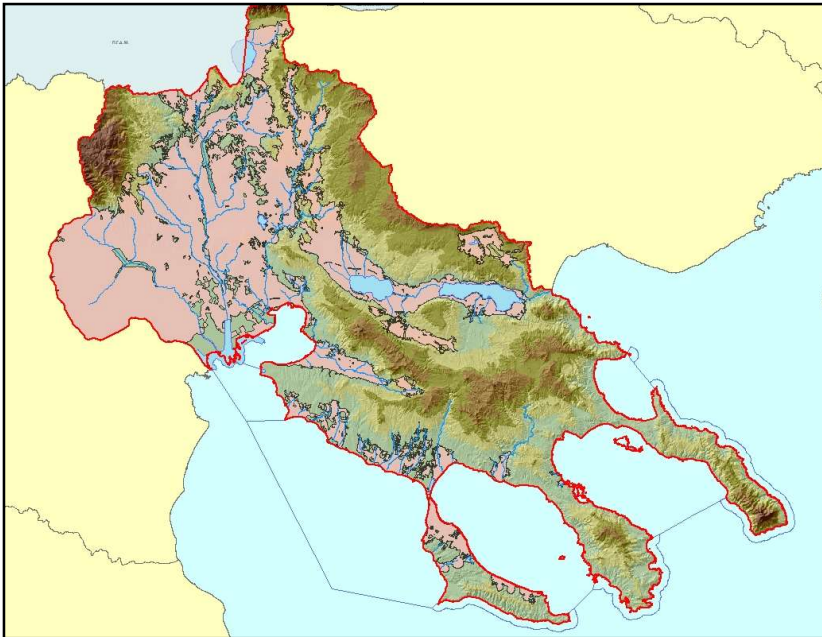

ΕΙΔΙΚΗ
ΓΡΑΜΜΑΤΕΙΑ
ΥΔΑΤΩΝ



ΥΠΟΥΡΓΕΙΟ
ΠΕΡΙΒΑΛΛΟΝΤΟΣ
& ΕΝΕΡΓΕΙΑΣ



ΣΧΕΔΙΟ ΔΙΑΧΕΙΡΙΣΗΣ ΚΙΝΔΥΝΩΝ ΠΛΗΜΜΥΡΑΣ των Λεκανών Απορροής Ποταμών του Υδατικού Διαμερίσματος Κεντρικής Μακεδονίας

ΣΤΑΔΙΟ Ι

3^η ΦΑΣΗ – ΠΑΡΑΔΟΤΕΟ 7

ΧΑΡΤΕΣ ΕΠΙΚΙΝΔΥΝΟΤΗΤΑΣ ΠΛΗΜΜΥΡΑΣ
ΣΥΝΟΠΤΙΚΑ ΚΕΙΜΕΝΑ ΜΕ ΒΑΣΗ ΤΙΣ ΑΠΑΙΤΗΣΕΙΣ
ΓΙΑ ΥΠΟΒΟΛΗ ΕΚΘΕΣΕΩΝ ΣΤΗΝ Ε.Ε.



Ευρωπαϊκή Ένωση
Ταμείο Συνοχής



Με τη συγχρηματοδότηση της Ελλάδας και της Ευρωπαϊκής Ένωσης

ΕΛΛΗΝΙΚΗ ΔΗΜΟΚΡΑΤΙΑ
ΥΠΟΥΡΓΕΙΟ ΠΕΡΙΒΑΛΛΟΝΤΟΣ ΚΑΙ ΕΝΕΡΓΕΙΑΣ
ΕΙΔΙΚΗ ΓΡΑΜΜΑΤΕΙΑ ΥΔΑΤΩΝ

ΕΡΓΟ : ΣΧΕΔΙΑ ΔΙΑΧΕΙΡΙΣΗΣ ΚΙΝΔΥΝΩΝ ΠΛΗΜΜΥΡΑΣ ΤΩΝ ΛΕΚΑΝΩΝ ΑΠΟΡΡΟΗΣ ΠΟΤΑΜΩΝ ΤΩΝ ΥΔΑΤΙΚΩΝ ΔΙΑΜΕΡΙΣΜΑΤΩΝ ΚΕΝΤΡΙΚΗΣ ΜΑΚΕΔΟΝΙΑΣ ΚΑΙ ΔΥΤΙΚΗΣ ΜΑΚΕΔΟΝΙΑΣ

ΚΟΙΝΟΠΡΑΞΙΑ ΠΛΗΜΜΥΡΩΝ ΜΑΚΕΔΟΝΙΑΣ :

«ΥΠΟΔΟΜΗ - ΣΥΜΒΟΥΛΟΙ ΜΗΧΑΝΙΚΟΙ Ε.Π.Ε. / ΓΑΜΜΑ - 4 ΕΤΑΙΡΕΙΑ ΠΕΡΙΟΡΙΣΜΕΝΗΣ ΕΥΘΥΝΗΣ ΣΥΜΒΟΥΛΟΙ ΓΕΩΛΟΓΟΙ ΜΗΧΑΝΙΚΟΙ / Η. ΑΠΟΣΤΟΛΙΔΗΣ - Ν. ΠΑΓΚΑΣ & ΣΙΑ Ε.Ε. - Δ.Τ. : "ΥΛΗ - Διαχείριση και Προστασία Περιβάλλοντος" / ΙΩΑΝΝΗΣ ΑΦΡΑΤΑΙΟΣ του Τριαντάφυλλου / ΜΑΡΙΑ ΟΝΟΥΦΡΙΟΥ - ΑΛΕΞΑΚΗ του Βασιλείου / ΓΕΡΑΣΙΜΟΣ ΑΝΤΖΟΥΛΑΤΟΣ του Δημητρίου / ΓΕΩΡΓΙΟΣ ΤΣΟΥΚΑΛΑΣ του Κωνσταντίνου»

ΚΑΤΑΡΤΙΣΗ ΣΧΕΔΙΟΥ ΔΙΑΧΕΙΡΙΣΗΣ ΚΙΝΔΥΝΩΝ ΠΛΗΜΜΥΡΑΣ ΤΩΝ ΛΕΚΑΝΩΝ ΑΠΟΡΡΟΗΣ ΠΟΤΑΜΩΝ ΤΟΥ ΥΔΑΤΙΚΟΥ ΔΙΑΜΕΡΙΣΜΑΤΟΣ ΚΕΝΤΡΙΚΗΣ ΜΑΚΕΔΟΝΙΑΣ

ΣΤΑΔΙΟ Ι - Γ' ΦΑΣΗ

ΠΑΡΑΔΟΤΕΟ 7 : ΧΑΡΤΕΣ ΕΠΙΚΙΝΔΥΝΟΤΗΤΑΣ ΠΛΗΜΜΥΡΑΣ - ΣΥΝΟΠΤΙΚΑ ΚΕΙΜΕΝΑ ΜΕ ΒΑΣΗ ΤΙΣ ΑΠΑΙΤΗΣΕΙΣ ΓΙΑ ΥΠΟΒΟΛΗ ΕΚΘΕΣΕΩΝ ΣΤΗΝ Ε.Ε.

Αναθεωρήσεις :

Έκδοση	Ημερομηνία	Παρατηρήσεις
Εκδ. 1	04/2016	Αρχική Έκδοση
Εκδ. 2	11/2017	1 ^η Αναθ. Έκδοση - Ενσωμάτωση των οδηγιών της Υπηρεσίας και του Τεχνικού Συμβούλου
Εκδ. 3	03/2017	2 ^η Αναθ. Έκδοση
Εκδ. 4	07/2017	Τελικά Παραδοτέα 1 ^{ου} Σταδίου
Εκδ. 5	12/2018	Αλλαγή εξωφύλλου

Π Ε Ρ Ι Ε Χ Ο Μ Ε Ν Α

1	Εισαγωγή	2
1.1	Αντικείμενο	2
1.2	Στόχος, Αντικείμενα και Φάσεις της Μελέτης	2
1.3	Αντικείμενο και Δομή της Παρούσας Έκθεσης	3
1.4	Αντικείμενο Έκθεσης	3
1.5	Ομάδα Μελέτης	3
2	Summaries	6
2.1	Summary 1	6
2.1.1	Υδρολογικά σενάρια και περίοδοι επαναφοράς της ανάλυσης	6
2.1.2	Καθορισμός υδάτινων σωμάτων και λεκανών απορροής εντός ΖΔΥΚΠ	7
2.1.3	Υπολογισμός πλημμυρικών παροχών	7
2.1.4	Διόδευση πλημμυρών	8
2.1.5	Εκτίμηση ανύψωσης της Μέσης Στάθμης Θάλασσας (ΜΣΘ)	9
2.1.6	Αβεβαιότητες	10
2.2	Summary 4	10
2.3	Summary 5	12

1 Εισαγωγή

1.1 Αντικείμενο

Στο πλαίσιο της Οδηγίας 2007/60/ΕΚ και της Κ.Υ.Α. Η.Π.31822/1542/Ε103/21.7.2010 έχει γίνει η Προκαταρκτική Αξιολόγηση των Κινδύνων Πλημμύρας σε όλα τα Υδατικά Διαμερίσματα της χώρας, με βάση τα άρθρα 4 και 5 της Οδηγίας 2007/60/ΕΚ και τα άρθρα 4 (παρ. 2) και 5 της Κ.Υ.Α. Η.Π. 31822/1542/Ε103/21.7.2010, και έχουν προσδιοριστεί οι σημαντικές ιστορικές πλημμύρες, από πλευράς επιπτώσεων, και οι Ζώνες Δυνητικά Υψηλού Κινδύνου Πλημμύρας.

Για την εφαρμογή των επόμενων σταδίων της Οδηγίας έχουν ενταχθεί στο ΕΠΕΡΑΑ και βρίσκεται σε εξέλιξη από την Ειδική Γραμματεία Υδάτων η εκπόνηση 5 μελετών σε επίπεδο Υδατικού Διαμερίσματος, οι οποίες θα καλύπτουν το σύνολο της χώρας και θα περιλαμβάνουν για τις Ζώνες Δυνητικά Υψηλού Κινδύνου Πλημμύρας, τους Χάρτες Κινδύνου Πλημμύρας, τους Χάρτες Επικινδυνότητας Πλημμύρας και τα Σχέδια Διαχείρισης Κινδύνου Πλημμύρας. Επιπλέον ολοκληρώνεται η πιλοτική μελέτη, με το σύνολο των δράσεων που προβλέπονται από την Οδηγία, για τη λεκάνη απορροής του ποταμού Έβρου με τίτλο «Σχέδιο Διαχείρισης Κινδύνων Πλημμύρας Λεκάνης Απορροής π. Έβρου, εφαρμογή της Οδηγίας 2007/60/ΕΚ». Η παρούσα μελέτη αφορά στην εκπόνηση των Χαρτών Κινδύνου Πλημμύρας, Χαρτών Επικινδυνότητας Πλημμύρας και των Σχεδίων Διαχείρισης Κινδύνου Πλημμύρας για τα Υδατικά Διαμερίσματα Κεντρικής (ΥΔ10) και Δυτικής Μακεδονίας (ΥΔ09).

1.2 Στόχος, Αντικείμενα και Φάσεις της Μελέτης

Το αντικείμενο της παρούσας μελέτης περιλαμβάνει, για τα Υδατικά Διαμερίσματα Κεντρικής και Δυτικής Μακεδονίας :

1. Την Κατάρτιση Χαρτών Επικινδυνότητας Πλημμύρας στις Ζώνες Δυνητικά Υψηλού Κινδύνου Πλημμυρών, σύμφωνα με το άρθρο 6 της Οδηγίας 2007/60/ΕΚ και το άρθρο 5 της Κ.Υ.Α. Η.Π. 31822/1542/Ε103/21.7.2010.
2. Την Κατάρτιση Χαρτών Κινδύνων Πλημμύρας στις Ζώνες Δυνητικά Υψηλού Κινδύνου Πλημμύρας, σύμφωνα με το άρθρο 6 της Οδηγίας 2007/60/ΕΚ και το άρθρο 5 της Κ.Υ.Α. Η.Π. 31822/1542/Ε103/21.7.2010.
3. Τη σύνταξη Σχεδίου Διαχείρισης Κινδύνου Πλημμύρας για το κάθε Υδατικό Διαμέρισμα, σύμφωνα με το άρθρο 7 της Οδηγίας 2007/60/ΕΚ και τα άρθρα 6 και 7 έως 11 της Κ.Υ.Α. Η.Π. 31822/1542/Ε103/21.7.2010 με βασικό στόχο την μείωση των δυνητικών αρνητικών συνεπειών των πλημμυρών στην ανθρώπινη υγεία, το περιβάλλον, την πολιτιστική κληρονομιά και την οικονομική δραστηριότητα.

4. Τη σύνταξη της σχετικής Στρατηγικής Μελέτης Περιβαλλοντικών Επιπτώσεων σύμφωνα με την ΚΥΑ ΥΠΕΧΩΔΕ/ΕΥΠΕ/οικ. 10717/5.8.2006.
5. Τη Διαβούλευση επί του Σχεδίου Διαχείρισης και της ΣΜΠΕ, σύμφωνα με τις απαιτήσεις της Οδηγίας και τη σχετική κείμενη Νομοθεσία αντίστοιχα.
6. Την ανάρτηση των αποτελεσμάτων της μελέτης στη βάση δεδομένων του Ευρωπαϊκού Οργανισμού Περιβάλλοντος, στη βάση δεδομένων της ΕΓΥ και στη σχετική ιστοσελίδα του ΥΠΕΚΑ.

Η μελέτη θα εκπονηθεί σε δύο στάδια. Το 1^ο Στάδιο περιλαμβάνει την Κατάρτιση Χαρτών Επικινδυνότητας Πλημμύρας και Χαρτών Κινδύνων Πλημμύρας, και το 2^ο Στάδιο την Κατάρτιση Σχεδίων Διαχείρισης Κινδύνων Πλημμύρας (ΣΔΚΠ), Εκπόνηση Στρατηγικών Μελετών Περιβαλλοντικών Επιπτώσεων (ΣΜΠΕ) και Διαβούλευση.

1.3 Αντικείμενο και Δομή της Παρούσας Έκθεσης

Σύμφωνα με τις Προδιαγραφές της μελέτης το παρόν Παραδοτέο 7, περιλαμβάνει τα συνοπτικά κείμενα των εκθέσεων των Χαρτών Επικινδυνότητας Πλημμύρας για την υποβολή στην Ε.Ε..

1.4 Αντικείμενο Έκθεσης

Η παρούσα τεχνική έκθεση αναφέρεται στο Υδατικό Διαμέρισμα Κεντρικής Μακεδονίας (ΥΔ10). Συγκεκριμένα στα κεφάλαια που ακολουθούν γίνεται αναλυτική περιγραφή του μεθοδολογικού πλαισίου που αναπτύχθηκε (δεδομένα που χρησιμοποιήθηκαν, επιλογή του κατάλληλου μοντέλου διόδευσης πλημμύρας, εκτίμηση των κατάλληλων παραμέτρων εισόδου προς μοντελοποίηση, εκτίμηση των πλημμυρικών κατακλίσεων και των χαρακτηριστικών τους) με τελικό στόχο τη διόδευση των πλημμυρικών υδρογραφημάτων εντός των περιοχών των ΖΔΥΚΠ και την κατάρτιση των Χαρτών Επικινδυνότητας Πλημμύρας στο Υδατικό Διαμέρισμα της Κεντρικής Μακεδονίας (GR10).

1.5 Ομάδα Μελέτης

Για τη σύνταξη της παρούσας μελέτης εργάσθηκαν οι ακόλουθοι επιστήμονες :

ΟΝΟΜΑ	ΕΙΔΙΚΟΤΗΤΑ
Ηλίας Βασιλόπουλος	Διδάκτωρ Μηχανικός Σχολής Πολιτικών Μηχανικών Ε.Μ.Π. / Κάτοχος Πτυχίου Μ.Sc. σε Υδραυλική & Υδρολογία, University of Strathclyde, Glasgow, Scotland, U.K. / Αγρονόμος – Τοπογράφος Μηχανικός Ε.Μ.Π.

ΟΝΟΜΑ	ΕΙΔΙΚΟΤΗΤΑ
Ζαχαρούλα Μαράντου	Πολιτικός Μηχανικός Ε.Μ.Π. / Princeton University, Dept. of Civil Engineering and Operations Research, Water Resources Program
Γεώργιος Τζουρναβέλης	Αγρονόμος – Τοπογράφος Μηχανικός Ε.Μ.Π.
Ξενοφών Τσιλιμπάρης	Δρ. Μηχανικός / Αγρονόμος – Τοπογράφος Μηχανικός Ε.Μ.Π.
Χρήστος Κοσμάς	Αγρονόμος – Τοπογράφος Μηχανικός Ε.Μ.Π.
Αριστοτέλης Τέγος	Πολιτικός Μηχανικός, MSc, Υπ. Δρ. Ε.Μ.Π.
Αθανάσιος Ζήρος	Πολιτικός Μηχανικός Ε.Μ.Π. / Μεταπτυχιακό Δίπλωμα Ειδίκευσης «Επιστήμη Τεχνολογία Υδατικών Πόρων», Τμήμα Πολιτικών Μηχανικών Ε.Μ.Π.
Συμεών Τσιμπίδης	Πολιτικός Μηχανικός Ε.Μ.Π.
Ναταλία – Ευαγγελία Μπλάνα	Αγρονόμος – Τοπογράφος Μηχανικός Ε.Μ.Π. – Υποψήφια Διδάκτωρ Χαρτογραφίας Σ.Α.Τ.Μ. - Ε.Μ.Π.
Βασιλική Παγάνα	Αγρονόμος - Τοπογράφος Μηχανικός, MSc
Παναγιώτης Δημητριάδης	Πολιτικός Μηχανικός, MSc, Υπ. Δρ Ε.Μ.Π
Μαρία Παπαθανασοπούλου	Αγρονόμος – Τοπογράφος Μηχανικός Ε.Μ.Π.
Βασιλεία Παπαθανασοπούλου	Αγρονόμος – Τοπογράφος Μηχανικός Ε.Μ.Π.
Παναγιώτης Αυγερόπουλος	Γεωλόγος (M.Sc) – Περιβαλλοντολόγος Πανεπιστημίου Αθηνών – Πανεπιστήμιο LEEDS Αγγλίας
Γεράσιμος Γιαννάτος	Δρ. Γεωλόγος Πανεπιστημίου Αθηνών
Εύα Παπαδοπούλου	Γεωλόγος Πανεπιστημίου Αθηνών
Λουίζα Αυγεροπούλου	Περιβαλλοντολόγος Πανεπιστημίου Αιγαίου / MSc Sustainability of the Built Environment Πανεπιστημίου Brighton Αγγλίας
Ηλίας Αποστολίδης	Δασολόγος (ΑΠΘ)
Έκτωρ Αποστολίδης	Δασολόγος - Περιβαλλοντολόγος ΑΠΘ / MSc (ΓΠΑ)
Νικόλαος Πάγκας	Δασολόγος - Περιβαλλοντολόγος ΑΠΘ / Δρ. Χωροταξίας Ε.Μ.Π.
Ανδριάννα Παπαϊωάννου	Δασολόγος - Περιβαλλοντολόγος Α.Π.Θ.

ΟΝΟΜΑ	ΕΙΔΙΚΟΤΗΤΑ
Θεμιστοκλής Αδαμόπουλος	Δασολόγος - Περιβαλλοντολόγος Α.Π.Θ.
Γρηγόριος Βασιλόπουλος	Δασολόγος - Περιβαλλοντολόγος Α.Π.Θ. / MSc (ΑΠΘ)
Γεώργιος Σουρβάς	Δασολόγος - Περιβαλλοντολόγος / MSc Γεωπληροφορικής
Ευθυμία Πούλιου	Δασοπόνος
Ηλέκτρα - Γεωργία Αποστολίδου	Πολιτικός Μηχανικός, Δρ. Υδραυλικός
Άννα Σπηλιωτοπούλου	Αγρονόμος Τοπογράφος Μηχανικός / MSc Διασφάλιση Ποιότητας
Εμμανουήλ Χαβάκης	Δασολόγος - Περιβαλλοντολόγος / MSc Δασική Οικολογία και Διαχείριση
Γεωργία Βαρσάμη	Δασολόγος - Περιβαλλοντολόγος / MSc Υδρολογία
Μαρία Ονουφρίου - Αλεξάκη	Αρχιτέκτων Μηχανικός Ε.Μ.Π. - Χωροτάκτης
Αλκιβιάδης Μπέτσης	Μηχανικός Χωροταξίας / Πολεοδομίας και Περιφερειακής Ανάπτυξης Πανεπ. Θεσσαλίας - MSc στην Πολεοδομία Χωροταξία & Περιφερειακή Ανάπτυξη
Γεράσιμος Αντζουλάτος	Δρ. Γεωπόνος
Ειρήνη Κόντου	Γεωπόνος

2 Summaries

2.1 Summary 1

On methods used to identify, assess or calculate: flooding extent (incl. resolution of digital terrain models); flooding probabilities (incl. information as to why particular probabilities have been selected) or return periods; depths of water levels; velocities or flows (where appropriate); models used, datasets, uncertainties, if and if so how, climate change has been taken into account in the mapping (Art. 6).

2.1.1 Υδρολογικά σενάρια και περίοδοι επαναφοράς της ανάλυσης

Οι Χάρτες Επικινδυνότητας Πλημμύρας (hazard) και Κινδύνου Πλημμύρας (risk) αφορούν στις ΖΔΥΚΠ.

Οι ΖΔΥΚΠ όπως αυτές έχουν δημοσιοποιηθεί στο ΕΙΟΝΕΤ, είναι οι εξής :

- Παραθαλάσσια Ζώνη Περιοχών Χανιώτη-Πολύδροσο Νότιου Τμήματος Χερσονήσου Κασσάνδρεια (GR10RAK0001)
- Παραθαλάσσια ζώνη περιοχής Αγ. Νικολάου (GR10RAK0002).
- Χαμηλή ζώνη λεκανών ρεμάτων Ν. Μουδανιών, Αγ. Μάμα και βόρειου τμήματος χερσονήσου Κασσάνδρειας Χαλκιδικής (GR10RAK0003).
- Χαμηλή ζώνη λεκάνης ρέματος Ν. Ηρακλειάς-Ν. Καλλικράτειας GR10RAK0004).
- Παραθαλάσσια ζώνη Επανομής (GR10RAK0005).
- Άνω ρους νότιων ρεμάτων λιμνών Κορώνεια-Βόλβη (περιοχή Ζαγκλιβέριο) (GR10RAK0006).
- Χαμηλή ζώνη περιοχή Ξηροποτάμου λεκάνης λίμνης Βόλβης (GR10RAK0007).
- Χαμηλή ζώνη λεκανών περιφερειακής τάφρου Τ66, ποταμών Λουδία, Αξιού, συμπεριλαμβανομένης της περιοχής της πρώην λίμνης Αρτζάν, και Γαλλικού, παραλίμνιες εκτάσεις λίμνης Δοϊράνης, χαμηλή ζώνη λεκάνης λιμνών Κορώνειας-Βόλβης, χαμηλή ζώνη Πολεοδομικού συγκροτήματος Θεσσαλονίκης και ρέματος Ανθεμούντας (GR10RAK0008). Κατάντη ρους π. Χαβρία (GR10RAK0009).

Καταρτίστηκαν Χάρτες Επικινδυνότητας και Κινδύνου Πλημμύρας για όλες τις παραπάνω ζώνες πλην της ΖΔΥΚΠ GR10RAK0001, όπου τα ρέματα που τη διατρέχουν έχουν πολύ μικρές λεκάνες απορροής (μικρότερες από 5 km²) και η αναμενόμενη ανύψωση της Μέσης Στάθμης Θάλασσας είναι μικρότερη από 1 m.

Οι Χάρτες Επικινδυνότητας και Κινδύνου Πλημμύρας για τις ποτάμιες ροές καταρτίζονται για τα ακόλουθα σενάρια :

- Πλημμύρες υψηλής πιθανότητας υπέρβασης περιόδου επαναφοράς 50 ετών.
- Μέσης πιθανότητας υπέρβασης περιόδου επαναφοράς 100 ετών.
- Χαμηλής πιθανότητας υπέρβασης περιόδου επαναφοράς 1000 ετών.

Οι Χάρτες Επικινδυνότητας Πλημμύρας από τη θάλασσα καταρτίστηκαν για πλημμύρες υψηλής πιθανότητας υπέρβασης περιόδου επαναφοράς 50 ετών και μέσης πιθανότητας υπέρβασης περιόδου επαναφοράς 100 ετών, λόγω της αδυναμίας προσδιορισμού των πλημμυρών χαμηλής πιθανότητας υπέρβασης. Οι συγκεκριμένες περίοδοι επαναφοράς επιλέχθηκαν μετά από ανασκόπηση των περιόδων επαναφοράς που χρησιμοποιούνται διεθνώς και καλύπτουν τις τυπικές περιόδους επαναφοράς που χρησιμοποιούνται για το σχεδιασμό αντιπλημμυρικών έργων (50, 100 έτη) αλλά και ακραία φαινόμενα (1000 έτη).

2.1.2 Καθορισμός υδάτινων σωμάτων και λεκανών απορροής εντός ΖΔΥΚΠ

Ο προσδιορισμός των υδατορευμάτων (ποταμών, ρεμάτων, χειμάρρων) και λιμνών καθώς και των υδρολογικών λεκανών που αντιστοιχούν στις ΖΔΥΚΠ υλοποιήθηκε με χρήση Σ.Γ.Π. (λογισμικό ArcGIS) με βάση Ψ.Μ.Ε. της Κτηματολόγιο Α.Ε., ανάλυσης 5 m x 5 m (υψομετρική ακρίβεια 4.0 m). Για το σύνολο των λεκανών απορροής υπολογίστηκαν : Τα μορφολογικά τους χαρακτηριστικά και οι υδρογεωλογικές συνθήκες, οι εδαφικοί τύποι με έμφαση στην κατάταξή τους ανάλογα με τη διηθητικότητα τους, η κάλυψη γης - βλάστηση με βάση την αποτύπωση των χρήσεων γης κατά ΟΠΕΚΕΠΕ και την επεξεργασία ορθοφωτοχαρτών της ΕΚΧΑ Α.Ε. (2007-2009). Επιπλέον, αποτυπώθηκαν με βάση τα στοιχεία μελετών τα υφιστάμενα και προγραμματιζόμενα έργα συγκράτησης φερτών, αντιπλημμυρικής προστασίας, ταμίευσης, αποχέτευσης και αποστράγγισης στις περιοχές εντός των ΖΔΥΚΠ.

2.1.3 Υπολογισμός πλημμυρικών παροχών

Παρήχθησαν πλημμυρικά υδρογραφήματα με επίλυση μαθηματικών ομοιωμάτων βροχής απορροής με βάση την ακόλουθη μεθοδολογία :

- (i) Κατάρτιση Όμβριων Καμυλών : πραγματοποιήθηκε συλλογή, επεξεργασία και στατιστική ανάλυση δεδομένων ισχυρών βροχοπτώσεων από τις διαθέσιμες καταγραφές βροχογράφων και βροχομέτρων. Μετά την επιλογή του τελικού δείγματος σταθμών και των αντίστοιχων χρονοσειρών μέγιστων βροχοπτώσεων, ακολούθησαν οι επεξεργασίες, στατιστικές και χωρικές, για την εκτίμηση των πέντε παραμέτρων της γενικευμένης έκφρασης των όμβριων καμυλών. Για την έκφραση των όμβριων καμυλών χρησιμοποιήθηκε η κατανομή Γενική Ακραίων Τιμών (ΓΑΤ) και η κατανομή Pareto. Οι τελικές τιμές των τριών από τις πέντε παραμέτρους διαφοροποιούνται ανά σταθμό ή γεωγραφική ζώνη, ενώ για δύο παραμέτρους εφαρμόζονται κοινές τιμές στο σύνολο του ΥΔ Κεντρικής Μακεδονίας. Επιπλέον, υπολογίστηκαν οι μέγιστες και

ελάχιστες καμπύλες εμπιστοσύνης, για βαθμό εμπιστοσύνης 80% ώστε να εξαιρείται το ανώτερο και κατώτερο 10% των πιθανών τιμών.

Για όλες τις παραμέτρους δίνονται οι τελικές σημειακές εκτιμήσεις, στις θέσεις των σταθμών, καθώς και χάρτες χωρικής κατανομής τους.

(ii) Παραγωγή πλημμυρικών υδρογραφημάτων: καταστρώθηκε και επιλύθηκε μαθηματικό ομοίωμα βροχής - απορροής. Η υδρολογική προσομοίωση έγινε με το λογισμικό HEC-HMS. Τα επιμέρους βήματα ήταν :

- ✓ Γενίκευση των παραμέτρων της όμβριας καμπύλης σε κάθε υπολεκάνη μέσω επιφανειακής ολοκλήρωσης. Επιπλέον, υπολογίστηκαν τα άνω και κάτω όρια εμπιστοσύνης της όμβριας καμπύλης για περιόδους επαναφοράς 50, 100 και 1000 ετών.
- ✓ Επιλογή της διάρκειας της καταιγίδας (12h, 24h, 48h) ανάλογα με το μέγεθος και το χρόνο συγκέντρωσης της κάθε λεκάνης.
- ✓ Υπολογισμός του συνολικού ύψους βροχής για κάθε υπολεκάνη και αναγωγή της σημειακής τιμής σε επιφανειακή τιμή χρησιμοποιώντας το συντελεστή επιφανειακής αναγωγής.
- ✓ Χρονική κατανομή του συνολικού ύψους βροχής χρησιμοποιώντας τη μέθοδο των εναλλασσόμενων μπλοκ και τη μέθοδο της δυσμενέστερης διάταξης του υετογραφήματος.
- ✓ Υπολογισμός της ενεργού βροχόπτωσης σύμφωνα με τη μεθοδολογία της Soil Conservation Service. Η μέθοδος SCS, έχει μετονομαστεί σε μέθοδο NCRS και βασίζεται στην εκτίμηση του αριθμού CN. Χρησιμοποιώντας τα δεδομένα της κάλυψης γης και εδαφικών τύπων σχηματίζονται χάρτες γεωγραφικής κατανομής του CN και στη συνέχεια υπολογίζεται ένας σταθμισμένος μέσος αριθμός καμπύλης για κάθε υπολεκάνη.
- ✓ Εκτίμηση του συνθετικού μοναδιαίου υδρογραφήματος σύμφωνα με τη μεθοδολογία της SCS. Υπολογισμός του χρόνου συγκέντρωσης της κάθε υπολεκάνης με την εμπειρική σχέση Giandotti η οποία θεωρείται η ακριβέστερη από τις διαθέσιμες εμπειρικές σχέσεις. Επιπλέον υπολογίστηκε διαφοροποίηση του χρόνου συγκέντρωσης ανάλογα με την περίοδο επαναφοράς.

2.1.4 Διόδευση πλημμυρών

Για τη διόδευση των πλημμυρών χρησιμοποιήθηκε το διδιδιάστατο μοντέλο διόδευσης πλημμυρών FLO-2D Pro, με θεώρηση μη μόνιμης ανομοιόμορφης ροής. Το μοντέλο λειτουργεί στη βάση των πεπερασμένων στοιχείων, όπου η κίνηση του πλημμυρικού όγκου πραγματοποιείται εντός ορθογωνικού κανάβου στην περίπτωση της κατάκλυσης πεδιάδας-2D και εντός διατομών κατά τη διόδευση εντός υδατορεύματος-1D. Η εξέλιξη του πλημμυρικού κύματος σε δύο διαστάσεις πραγματοποιείται μέσω αριθμητικής ολοκλήρωσης

των εξισώσεων ποσότητας κίνησης. Η γεωμετρία του εδάφους αποδόθηκε με βάση το Ψ.Μ.Ε. της Κτηματολόγιο Α.Ε., ανάλυσης 5m x 5m (υψομετρική ακρίβεια 4.0 m), ενώ στην περιοχή της ακτογραμμής των ΖΔΚΥΠ με βάση το DEM της Κτηματολόγιο Α.Ε. ανάλυσης 1 m x 1 m (υψομετρική ακρίβεια 0.30 m). Τα τοπογραφικά υπόβαθρα συμπληρώθηκαν και με επιτόπιες τοπογραφικές αποτυπώσεις διατομών και τεχνικών έργων καθώς και με τα σχεδιαστικά δεδομένων των τεχνικών έργων, με σκοπό: την αποτύπωση των διατομών των ρεμάτων, την αποτύπωση της βαθιάς κοίτης των ποταμών, την αποτύπωση της στάθμης και του μήκους των αντιπλημμυρικών αναχωμάτων, την αποτύπωση των εγκάρσιων τεχνικών έργων που επηρεάζουν τη ροή, εφόσον δεν βρέθηκαν στοιχεία τους στις αρμόδιες υπηρεσίες. Για την εκτίμηση των συντελεστών Manning, έγινε βιβλιογραφική διερεύνηση της διακύμανσης των συντελεστών Manning σε συνάρτηση με τις καλύψεις γης, που προήλθαν από τα δεδομένα-ilot του ΟΠΕΚΕΠΕ (2008), τα οποία παρουσιάζουν πολύ καλή και αναλυτική χωρική ακρίβεια. Για πιο αντιπροσωπευτική αποτύπωση της κάλυψης γης έλαβε χώρα επαναχαρακτηρισμός της κάλυψης των ilot με βάση τους ορθοφωτοχάρτες της ΕΚΧΑ Α.Ε. (περίοδος 2007 - 2009).

2.1.5 Εκτίμηση ανύψωσης της Μέσης Στάθμης Θάλασσας (ΜΣΘ)

Για την αξιολόγηση της επικινδυνότητας πλημμύρας από τη θάλασσα αξιοποιήθηκαν τα στοιχεία εκτίμησης της πιθανής ανύψωσης της Μέσης Στάθμης Θάλασσας (ΜΣΘ) στις παράκτιες περιοχές των Ζωνών Δυνητικά Υψηλού Κινδύνου Πλημμύρας (ΖΔΥΚΠ) που πραγματοποιήθηκε στο στάδιο της Προκαταρκτικής Αξιολόγησης. Η πιθανή ανύψωση της ΜΣΘ υπολογίστηκε ως το άθροισμα ανυψώσεων από αστρονομική και μετεωρολογική παλίρροια και από την ανύψωση της ΜΣΘ από κυματισμούς που αντιστοιχεί σε περίοδο επαναφοράς 50 ετών. Για την εκτίμηση της πιθανής ανύψωσης της στάθμης σε περίοδο επαναφοράς 100 ετών αθροίστηκε η αστρονομική παλίρροια με την μετεωρολογική πλημμύρα και την πλημμύρα από κύματα προσαυξημένη κατά 15%.

Λαμβάνοντας υπόψη ότι οι παράκτιες αστικές περιοχές έχουν κατά κανόνα κάποιας μορφής κρηπιδώματα ή προστασία από τους κυματισμούς ύψους 0,8 - 1,0 m από την ΜΣΘ, οι αρδευτικές χρήσεις βρίσκονται κατά κανόνα 0,7-1,0m πάνω από την ΜΣΘ και οι βιότοποι βρίσκονται περί την ΜΣΘ αλλά υφίστανται περιοδικά πλημμύρες εκτιμήθηκε ότι οι παράκτιες περιοχές θα εμφανίσουν αισθητή επικινδυνότητα για αύξηση της στάθμης κατά τουλάχιστον 1,0m.. Έτσι, για τον προσδιορισμό των ΖΔΥΚΠ που έχουν δυνητικά σημαντικό κίνδυνο και από θάλασσα απομονώθηκαν αυτές που συνορεύουν με τα παράκτια ύδατα και παρουσιάζουν συνολική ανύψωση της ΜΣΘ μεγαλύτερη από 1 m. Η εκτιμώμενη ανύψωση στάθμης στις ΖΔΥΚΠ του Υ.Δ. 10 ανέρχεται σε + 1,13 m.

2.1.6 Αβεβαιότητες

Κατά τη διάρκεια εκπόνησης των υδρολογικών και υδραυλικών διεργασιών εντοπίζονται συνοπτικά οι παρακάτω πηγές αβεβαιοτήτων :

- Ο πιθανοτικός χαρακτήρας των μεγίστων βροχοπτώσεων.
- Η απουσία υδρομετρήσεων για τη βαθμόνομηση των στοιχείων της μεθοδολογίας του μοναδιαίου υδρογραφήματος.
- Οι πλημμυρικές απορροές στους διασυννοριακούς ποταμούς και περιοχές (π.χ. Αξιός).
- Η εκτίμηση των συντελεστών CN.
- Η ακρίβεια των τοπογραφικών υποβάθρων.
- Η εκτίμηση του συντελεστή Manning, το μαθηματικό υπόβαθρο και ο κώδικας των υδραυλικών μοντέλων διόδευσης.

Για την εκτίμηση της επίδρασης της κλιματικής αλλαγής εφαρμόστηκε έλεγχος τάσεων στις χρονοσειρές βροχομετρικών παρατηρήσεων. Συγκεκριμένα για κάθε βροχόμετρο υπολογίστηκε ο υπερετήσιος μέσος όρος των μεγίστων ημερήσιων βροχοπτώσεων (Long Term Average Rmax), που προτείνεται από τον Παγκόσμιο Μετεωρολογικό Οργανισμό WMO και ο λόγος της μέγιστης ημερήσιας βροχόπτωσης κάθε έτους προς τον RMAXLTA. Στη συνέχεια εξετάστηκε εάν προκύπτει στατιστικά σημαντική κλίση της γραμμής τάσης στο μήκος της χρονοσειράς του δείγματος. Αν ναι, τότε υπάρχει ισχυρή ένδειξη ότι η τιμή της υπόψη μεταβλητής αυξάνει διαχρονικά, εφόσον η κλίση είναι θετική ή αντίθετα μειώνεται διαχρονικά, εφόσον η κλίση προκύψει αρνητική. Επειδή οι θετικές και αρνητικές τιμές τάσεων στα σημειακά δείγματα είναι περίπου ισομοιρασμένες, δεν προκύπτει συμπέρασμα συστηματικής διαφοροποίησης της εξεταζόμενης διεργασίας στην περιοχή και συνεπώς η υπόθεση της κλιματικής αλλαγής δεν μπορεί να τεκμηριωθεί.

2.2 Summary 4

Summary text (<5000 characters) on how coordination at the level of the River Basin District / Unit of Management was carried out in preparing the flood maps (Article 6.1), including explaining how the prior exchange of information has been assured for RBD/UoM shared between different Member States (Article 6.2).

Συμφωνία για ζητήματα Υδροοικονομίας μεταξύ Ελλάδος και Γιουγκοσλαβίας

Το 1959 είχε υπογραφεί Συμφωνία μεταξύ Ελλάδος και Γιουγκοσλαβίας για ζητήματα υδροοικονομίας (ΝΔ 4012/1959, ΦΕΚ Α' 232). Σύμφωνα με το άρθρο 1 συστάθηκε μόνιμη ελληνογιουγκοσλαβική επιτροπή υδροοικονομίας, η οποία περιλαμβάνει στην αρμοδιότητά της τις περιοχές του Αξιού, της Δοϊράνης και των Πρεσπών. Η εν λόγω Επιτροπή συναντήθηκε δύο φορές, το 1995 και το 2002 και υπογράφησαν δύο πρακτικά.

Το 1995 υπογράφηκε υπό την αιγίδα των Ηνωμένων Εθνών η Ενδιάμεση Συμφωνία μεταξύ Ελλάδος και Πρώην Γιουγκοσλαβικής Δημοκρατίας της Μακεδονίας (εφεξής ΠΓΔΜ). Σύμφωνα με την Ενδιάμεση Συμφωνία, η Συμφωνία του 1959 διατηρήθηκε σε ισχύ. Συναντήσεις μεταξύ αντιπροσωπειών Ελλάδος και ΠΓΔΜ για ζητήματα υδατικών πόρων Στις 13 Μαΐου 2013 πραγματοποιήθηκε συνάντηση στη Θεσσαλονίκη Εμπειρογνομόνων για τα ύδατα και το περιβάλλον μεταξύ αντιπροσωπειών Ελλάδος και ΠΓΔΜ. Η συνάντηση πραγματοποιήθηκε σε πνεύμα συνεργασίας και τα δύο μέρη αντάλλαξαν πληροφορίες για τον Αξιό, τη Μεγάλη Πρέσπα και τη λίμνη Δοϊράνη. Η ελληνική πλευρά παρουσίασε τις δράσεις και τα μέτρα για την εφαρμογή της Οδηγίας Πλαίσιο για τα Ύδατα, ενώ η αντιπροσωπεία της ΠΓΔΜ ενημέρωσε ότι έχει αποφασίσει την εφαρμογή των διατάξεων της εν λόγω Οδηγίας. Οι δύο πλευρές διατύπωσαν την επιθυμία τους να προχωρήσουν σε συντονισμένη και βιώσιμη διαχείριση των διασυνοριακών τους υδάτων, μέσα από την τακτική ανταλλαγή πληροφοριών, με έμφαση στα ποιοτικά και ποσοτικά δεδομένα των υδατικών πόρων.

Στις 26 Ιουνίου 2014 πραγματοποιήθηκε στα Σκόπια η δεύτερη διμερής συνάντηση Εμπειρογνομόνων για τα ύδατα και το περιβάλλον μεταξύ αντιπροσωπειών της Ελλάδας και της ΠΓΔΜ. Η συνάντηση διεξήχθη σε καλό κλίμα με σημαντική παρουσία φορέων της ΠΓΔΜ και αφορούσε στη συνεργασία για τη διαχείριση και προστασία των διασυνοριακών υδατικών πόρων. Η συνάντηση εστιάστηκε στον ποταμό Αξιό και στη λίμνη Δοϊράνη, καθώς και τη βιοποικιλότητα.

Ειδικότερα, ως προς τον Αξιό ποταμό, ο οποίος επιβαρύνεται με αστικά, βιομηχανικά απόβλητα και γεωργική ρύπανση από την ΠΓΔΜ, οι δύο πλευρές εξέφρασαν τη βούληση να συνεργαστούν για τη διαμόρφωση κοινής αντίληψης για τη χημική και οικολογική κατάσταση του ποταμού στην περιοχή των συνόρων. Επίσης, η λίμνη Δοϊράνη επιβαρύνεται από γεωργική ρύπανση κυρίως από την Ελλάδα και αστικά απόβλητα από την ΠΓΔΜ, παρουσιάζει ευτροφισμό σε διάφορα σημεία και είναι πλούσια σε ψάρια και χρησιμοποιείται από την τελευταία ως θέρετρο.

Η πλέον πρόσφατη συνάντηση έλαβε χώρα στην Αθήνα στις 28 Δεκεμβρίου 2015, στο πνεύμα τη συνέχισης της συνεργασίας. Οι δύο πλευρές αντάλλαξαν πληροφορίες για τον Αξιό, τη Δοϊράνη και τη βιοποικιλότητα σύμφωνα με τις απαιτήσεις της ΕΕ. Από ελληνικής πλευράς σημειώθηκε ότι η εισδοχή της ΠΓΔΜ στη Σύμβαση της Οικονομικής Επιτροπής για την Ευρώπη των ΗΕ για την Προστασία και τη Χρήση των Διασυνοριακών Ποταμών και των Διεθνών Λιμνών θα ενισχύσει τη διμερή συνεργασία σε ζητήματα υδάτων. Η ελληνική πλευρά, επίσης, έδωσε στην άλλη πλευρά αντίγραφο στην αγγλική των περιλήψεων των εγκεκριμένων σχεδίων διαχείρισης για τα Υδατικά Διαμερίσματα GR09 και GR10.

Προς ολοκλήρωση της εικόνας σημειώνεται ότι στις 14-15 Δεκεμβρίου 2016 η 4^η Συνδιάσκεψη των Εμπλεκομένων στον Δρίνο (4th Drin Stakeholders Conference), στην οποία συμμετείχαν εκπρόσωποι του Υπουργείου Περιβάλλοντος και Ενέργειας και παρουσίασαν το νομικό πλαίσιο για την ολοκληρωμένη διαχείριση των Πρεσπών.

2.3 Summary 5

Summary text (< 10.000 characters) with explanation (to be made available for the public through WISE 50) on how to understand the floodmaps contents, scale, purpose/use, accuracy, legends, date of publication, responsible authorities, links to further information (Article 10.1).

Καταρτίστηκαν Χάρτες Επικινδυνότητας Πλημμύρας (Flood Hazard Maps).

Για τις πλημμύρες από ποτάμιες ροές καταρτίστηκαν Χάρτες με την έκταση της πλημμύρας και το μέγιστο βάθος νερού και Χάρτες με τη μέγιστη ταχύτητα ροής.

Για τις πλημμύρες από τη θάλασσα καταρτίστηκαν Χάρτες με την έκταση της πλημμύρας και το μέγιστο βάθος νερού.

Οι Χάρτες Επικινδυνότητας Πλημμύρας από ποτάμιες ροές που καταρτίστηκαν, αντιστοιχούν στα εξής σενάρια :

- Πλημμύρες υψηλής πιθανότητας υπέρβασης περιόδου επαναφοράς 50ετών
- Πλημμύρες μέσης πιθανότητας υπέρβασης περιόδου επαναφοράς 100 ετών.
- Πλημμύρες χαμηλής πιθανότητας υπέρβασης περιόδου επαναφοράς 1000 ετών.

Οι Χάρτες Επικινδυνότητας Πλημμύρας από τη θάλασσα που καταρτίστηκαν, αντιστοιχούν στα σενάρια πλημμύρας υψηλής πιθανότητας υπέρβασης περιόδου επαναφοράς 100 ετών και μέσης πιθανότητας υπέρβασης περιόδου επαναφοράς 50 ετών.

Στους χάρτες σημειώνεται με μπλε χρώμα η έκταση της πλημμυρικής επιφάνειας και με χρωματική διαβάθμιση το αναμενόμενο μέγιστο βάθος νερού.

Στους Χάρτες με τη μέγιστη ταχύτητα ροής που αναμένεται κατά τη διάρκεια εξέλιξης της πλημμύρας, η τιμή της ταχύτητας αποδίδεται με χρωματική διαβάθμιση πορτοκαλί χρώματος. Σημειώνεται ότι οι μέγιστες τιμές του βάθους νερού και της ταχύτητας ροής δεν εμφανίζονται την ίδια χρονική στιγμή.

Το μέγιστο βάθος νερού για πλημμύρες από τη θάλασσα έχει αποδοθεί με τη απόδοση της ισουψούς των 1.13 μ. Το υπόβαθρο των χαρτών είναι οι έγχρωμοι ορθοφωτοχάρτες (Ο/Φ) της Κτηματολόγιο Α.Ε. κλίμακας 1:5000 που καλύπτουν την περιοχή μελέτης. Η χωρική ανάλυση των Ο/Φ είναι 20 cm για τις αστικές περιοχές και 50 cm για τις υπόλοιπες περιοχές. Οι ορθοφωτοχάρτες έχουν προκύψει από φωτοληψίες της περιόδου 2007-2009 και αποτελούν το πλέον πρόσφατα ενημερωμένο χαρτογραφικό υλικό, με τη μεγαλύτερη δυνατή ανάλυση.

Στο υπόβαθρο απεικονίζονται επίσης : - το όριο της Ζώνης Δυνητικά Υψηλού Κινδύνου Πλημμύρας που καθορίστηκε στο στάδιο της προκαταρκτικής αξιολόγησης - οι ονομασίες των οικισμών (κατοικημένες περιοχές) - οι συνοριακές γραμμές - τα όρια των γειτονικών διαμερισμάτων - σημεία ενδιαφέροντος (Υγειονομικές Μονάδες, Χώροι Αθλητισμού, Χώροι Πολιτιστικής κληρονομιάς, Τουριστικά καταλύματα, Βιομηχανίες, ΧΥΤΑ, ΧΑΔΑ, ΒΙΟΠΑ, ΒΙΠΕ, Αεροδρόμια, Βιομηχανικές και Εμπορικές Ζώνες) - τεχνικά έργα (γέφυρες, αναχώματα, οχετοί, φράγματα, διατομές, αναβαθμοί).

Οι χάρτες Επικινδυνότητας και Κινδύνου πλημμύρας έχουν καταρτιστεί στο Ελληνικό Γεωδαιτικό Σύστημα Αναφοράς (ΕΓΣΑ '87) και στο σύστημα συντεταγμένων European Terrestrial Reference System 1989 (ETRS89), με χρήση της εγκάρσιας μερκατορικής προβολής TM07 (Transverse Mercator Projection TM07) που εφαρμόζεται σε όλη την Ελλάδα εκτός από το Καστελόριζο, προκειμένου να είναι εφικτή η ανάρτηση χωρικών δεδομένων στην πλατφόρμα Inspire και παρουσιάζονται σε κλίμακα 1:25.000, για όλες τις περιόδους επαναφοράς που εξετάζονται. Η επιλογή της κλίμακας αυτής έγινε διότι οι εκτάσεις που κατακλύζονται σε όλα τα σενάρια που εξετάστηκαν είναι στην συντριπτική τους πλειοψηφία αγροτικές και φυσικές περιοχές, όχι αστικές περιοχές. Η κλίμακα αυτή δίνει επαρκή ακρίβεια στην αναγνώριση τέτοιων περιοχών και προσφέρει εποπτική εικόνα της συνολικής περιοχής μελέτης σε λιγότερα φύλλα χάρτη. Το υπόβαθρο των χαρτών είναι οι έγχρωμοι ορθοφωτοχάρτες (Ο/Φ) της Κτηματολόγιο Α.Ε. κλίμακας 1:5000 που καλύπτουν την περιοχή μελέτης. Η χωρική ανάλυση των Ο/Φ είναι 20 cm για τις αστικές περιοχές και 50 cm για τις υπόλοιπες περιοχές. Οι ορθοφωτοχάρτες έχουν προκύψει από φωτοληψίες της περιόδου 2007-2009 και αποτελούν το πλέον πρόσφατα ενημερωμένο χαρτογραφικό υλικό, με τη μεγαλύτερη δυνατή ανάλυση.

ΣΗΜΕΙΩΣΗ : *Ο κωδικός της χώρας "GR" αντικαθίσταται πλέον με τον κωδικό "EL".*



ΕΙΔΙΚΗ
ΓΡΑΜΜΑΤΕΙΑ
ΥΔΑΤΩΝ



ΥΠΟΥΡΓΕΙΟ
ΠΕΡΙΒΑΛΛΟΝΤΟΣ
& ΕΝΕΡΓΕΙΑΣ

Ειδική Γραμματεία Υδάτων,
Αμαλιάδος 17, 4ος όροφος
115 23 Αθήνα
Τηλ: 210 6475101
Φαξ: 210 699 4357
Ηλεκτρονικό ταχυδρομείο: info.egy@prv.ypeka.gr



Ευρωπαϊκή Ένωση
Ταμείο Συνοχής



ΕΣΠΑ
2014-2020
ανάπτυξη - εργασία - αλληλεγγύη

Με τη συγχρηματοδότηση της Ελλάδας και της Ευρωπαϊκής Ένωσης