



ΣΧΕΔΙΟ ΔΙΑΧΕΙΡΙΣΗΣ ΚΙΝΔΥΝΩΝ ΠΛΗΜΜΥΡΑΣ

των Λεκανών Απορροής Ποταμών του
Υδατικού Διαμερίσματος Κρήτης

ΣΤΑΔΙΟ II

1^η ΦΑΣΗ – ΠΑΡΑΔΟΤΕΟ 11

ΚΑΤΑΛΟΓΟΣ ΑΡΜΟΔΙΩΝ ΑΡΧΩΝ

Τεχνική έκθεση

ΕΛΛΗΝΙΚΗ ΔΗΜΟΚΡΑΤΙΑ

ΥΠΟΥΡΓΕΙΟ ΠΕΡΙΒΑΛΛΟΝΤΟΣ ΚΑΙ ΕΝΕΡΓΕΙΑΣ

ΕΙΔΙΚΗ ΓΡΑΜΜΑΤΕΙΑ ΥΔΑΤΩΝ

**ΕΡΓΟ : ΣΧΕΔΙΑ ΔΙΑΧΕΙΡΙΣΗΣ ΚΙΝΔΥΝΩΝ ΠΛΗΜΜΥΡΑΣ ΛΕΚΑΝΩΝ ΑΠΟΡΡΟΗΣ ΠΟΤΑΜΩΝ ΤΩΝ
ΥΔΑΤΙΚΩΝ ΔΙΑΜΕΡΙΣΜΑΤΩΝ ΔΥΤΙΚΗΣ, ΒΟΡΕΙΑΣ ΚΑΙ ΑΝΑΤΟΛΙΚΗΣ ΠΕΛΟΠΟΝΝΗΣΟΥ ΚΑΙ
ΚΡΗΤΗΣ**

**Κ/Ξ ΣΧΕΔΙΩΝ ΔΙΑΧΕΙΡΙΣΗΣ ΚΙΝΔΥΝΩΝ ΠΛΗΜΜΥΡΑΣ ΔΥΤΙΚΗΣ, ΒΟΡΕΙΑΣ ΚΑΙ ΑΝΑΤΟΛΙΚΗΣ
ΠΕΛΟΠΟΝΝΗΣΟΥ ΚΑΙ ΚΡΗΤΗΣ :**

ΑΔΤ-ΩΜΕΓΑ ΑΤΕ - ΘΑΛΗΣ ΜΕΛΕΤΗΤΙΚΗ ΕΕ - Α. ΠΕΡΔΙΟΥ - Π.ΤΣΙΤΟΥΡΑ - Ι. ΑΓΓΕΛΙΔΗΣ -

Ε. ΜΙΧΑΗΛΙΔΟΥ - Κ. ΧΑΤΖΗΠΑΡΑΣΚΕΥΑΣ

**ΚΑΤΑΡΤΙΣΗ ΣΧΕΔΙΟΥ ΔΙΑΧΕΙΡΙΣΗΣ ΚΙΝΔΥΝΩΝ ΠΛΗΜΜΥΡΑΣ ΛΕΚΑΝΩΝ ΑΠΟΡΡΟΗΣ ΠΟΤΑΜΩΝ
ΤΟΥ ΥΔΑΤΙΚΟΥ ΔΙΑΜΕΡΙΣΜΑΤΟΣ ΚΡΗΤΗΣ**

ΣΤΑΔΙΟ ΙΙ - ΦΑΣΗ 1 - ΠΑΡΑΔΟΤΕΟ 11: ΚΑΤΑΛΟΓΟΣ ΑΡΜΟΔΙΩΝ ΑΡΧΩΝ

ΤΕΧΝΙΚΗ ΕΚΘΕΣΗ

Αναθεωρήσεις:

Έκδοση	Ημερομηνία	Παρατηρήσεις
Εκδ. 1	26/07/2017	Αρχική Έκδοση
Εκδ. 2	26/11/2018	Ενσωμάτωση παρατηρήσεων ΕΓΥ και Τ.Σ.
Εκδ. 3	10/12/2018	Ενσωμάτωση παρατηρήσεων ΕΓΥ και Τ.Σ.

Τεύχη και Χάρτες που συνοδεύουν το παρόν Παραδοτέο

Α/Α	Τίτλος	Κλίμακα	Αριθμός Τεύχους/ Χάρτη
	ΤΕΥΧΗ		
1	Τεχνική Έκθεση		Π11-Τ1

ΠΙΝΑΚΑΣ ΠΕΡΙΕΧΟΜΕΝΩΝ

1	ΕΙΣΑΓΩΓΗ	1
1.1	ΓΕΝΙΚΑ	1
1.2	ΑΝΤΙΚΕΙΜΕΝΟ ΣΥΜΒΑΣΗΣ	1
1.3	ΟΜΑΔΑ ΕΠΙΒΛΕΨΗΣ	3
1.4	ΟΜΑΔΑ ΜΕΛΕΤΗΣ	4
2	ΓΕΝΙΚΗ ΠΕΡΙΓΡΑΦΗ ΥΔΑΤΙΚΟΥ ΔΙΑΜΕΡΙΣΜΑΤΟΣ	6
2.1	ΦΥΣΙΚΑ ΧΑΡΑΚΤΗΡΙΣΤΙΚΑ	6
2.1.1	ΚΑΘΟΡΙΣΜΟΣ ΛΕΚΑΝΩΝ ΑΠΟΡΡΟΗΣ ΠΟΤΑΜΩΝ	6
2.1.1	ΚΑΘΟΡΙΣΜΟΣ ΖΩΝΩΝ ΔΥΝΗΤΙΚΑ ΥΨΗΛΟΥ ΚΙΝΔΥΝΟΥ ΠΛΗΜΜΥΡΑΣ	6
2.1.2	ΜΟΡΦΟΛΟΓΙΑ ΚΑΙ ΚΛΙΜΑ	9
2.1.3	ΓΕΩΛΟΓΙΑ – ΥΔΡΟΓΕΩΛΟΓΙΑ	11
2.1.4	ΕΠΙΦΑΝΕΙΑΚΑ ΎΔΑΤΑ	14
2.1.5	ΥΠΟΓΕΙΑ ΥΔΑΤΙΚΑ ΣΥΣΤΗΜΑΤΑ	18
2.2	ΑΝΘΡΩΠΟΓΕΝΗ ΧΑΡΑΚΤΗΡΙΣΤΙΚΑ	21
2.2.1	ΔΙΟΙΚΗΤΙΚΗ ΔΙΑΙΡΕΣΗ ΚΑΙ ΠΛΗΘΥΣΜΟΣ	21
2.2.2	ΧΡΗΣΕΙΣ ΓΗΣ	22
2.2.3	ΟΙΚΟΝΟΜΙΚΕΣ ΔΡΑΣΤΗΡΙΟΤΗΤΕΣ	22
2.2.4	ΣΗΜΑΝΤΙΚΑ ΕΡΓΑ ΥΠΟΔΟΜΗΣ	23
2.3	ΠΡΟΣΤΑΤΕΥΟΜΕΝΕΣ ΚΑΙ ΟΙΚΟΛΟΓΙΚΑ ΕΥΑΙΣΘΗΤΕΣ ΠΕΡΙΟΧΕΣ	25
3	ΑΡΜΟΔΙΕΣ ΑΡΧΕΣ	29
3.1	ΠΕΡΙΟΧΗ ΑΡΜΟΔΙΟΤΗΤΑΣ ΤΩΝ ΑΡΜΟΔΙΩΝ ΑΡΧΩΝ	29
3.2	ΝΟΜΙΚΟ ΚΑΘΕΣΤΩΣ ΤΩΝ ΑΡΜΟΔΙΩΝ ΑΡΧΩΝ	30
3.3	ΠΕΡΙΓΡΑΦΗ ΑΡΜΟΔΙΟΤΗΤΩΝ ΤΩΝ ΑΡΜΟΔΙΩΝ ΑΡΧΩΝ	30
3.4	ΓΕΝΙΚΗ ΓΡΑΜΜΑΤΕΙΑ ΠΟΛΙΤΙΚΗΣ ΠΡΟΣΤΑΣΙΑΣ	35
4	ΛΟΙΠΟΙ ΑΡΜΟΔΙΟΙ ΦΟΡΕΙΣ	41

ΚΑΤΑΛΟΓΟΣ ΕΙΚΟΝΩΝ ΚΑΙ ΔΙΑΓΡΑΜΜΑΤΩΝ

Σχήμα 2.1: Το Υδατικό Διαμέρισμα Κρήτης.....	6
Σχήμα 2.2: Ζώνες Δυνητικά Υψηλού Κινδύνου Πλημμύρας και σημαντικά, ιστορικά πλημμυρικά συμβάντα στο ΥΔ Κρήτης	8
Σχήμα 2.3: Τοπογραφικό ανάγλυφο του ΥΔ Κρήτης.....	9
Σχήμα 2.4: Κατανομή χρήσεων γης στο ΥΔ Κρήτης (ΕΛ13)	22
Σχήμα 3.1: Διοικητική Διαίρεση Υδατικού Διαμερίσματος Κρήτης σε επίπεδο Περιφερειών και Αποκεντρωμένων Διοικήσεων (πηγή: http://wfdgis.yreka.gr/)	30
Σχήμα 3.2: Διάρθρωση της Γενικής Γραμματείας Πολιτικής Προστασίας (πηγή: http://civilprotection.gr/).....	39

ΚΑΤΑΛΟΓΟΣ ΠΙΝΑΚΩΝ

Πίνακας 1.1 : Ομάδα μελετητών	4
Πίνακας 2.1: Ζώνες Δυνητικά Υψηλού Κινδύνου Πλημμύρας Υδατικού Διαμερίσματος Κρήτης (ΕΛ13)	7
Πίνακας 2.2: Κλίσεις εδάφους Υδατικού Διαμερίσματος Κρήτης	9
Πίνακας 2.3: Ετήσιο Υδατικό Ισοζύγιο Κρήτης (πηγή: Προσχέδιο Διαχείρισης ΥΔ Κρήτης)	11
Πίνακας 2.4: Υδατικό δυναμικό κυριότερων υδρογεωλογικών ενοτήτων Κρήτης.....	13
Πίνακας 2.5: Ποτάμια Υδατικά Συστήματα του ΥΔ13.....	14
Πίνακας 2.6: Λιμναία Υδατικά Συστήματα του ΥΔ13.....	17
Πίνακας 2.7: Μεταβατικά Υδατικά Συστήματα του ΥΔ13	17
Πίνακας 2.8: Παράκτια Υδατικά Συστήματα του ΥΔ13	17
Πίνακας 2.9: Υπόγεια Υδατικά Συστήματα του ΥΔ13	18
Πίνακας 2.10: Διοικητική διάρθρωση σε επίπεδο Δημοτικής Ενότητας του Υδατικού Διαμερίσματος ΥΔ 13 και Μόνιμος Πληθυσμός (Απογραφή ΕΛΣΤΑΤ 2011).	21
Πίνακας 2.11: Έκταση και πληθυσμός στο ΥΔ Κρήτης (ΕΛ.ΣΤΑΤ. 2011)	22
Πίνακας 3.1 : Λεκάνες Απορροής Ποταμών και οι αρμόδιες Αποκεντρωμένες Διοικήσεις του Υδατικού Διαμερίσματος Κρήτης	29
Πίνακας 3.2: Εθνική Αρμόδια Αρχή για την εφαρμογή της Οδηγίας 2007/60/ΕΚ.....	32
Πίνακας 3.3: Αρμόδιες Αρχές σε επίπεδο Αποκεντρωμένης Διοίκησης.....	34
Πίνακας 3.4: Στοιχεία που αφορούν την Αρμόδιο φορέα Κεντρικής Διοίκησης - Γενική Γραμματεία Πολιτικής Προστασίας.....	37
Πίνακας 4.1: Εμπλεκόμενοι φορείς στην διαχείριση πλημμυρικών φαινομένων σύμφωνα με το έγγραφο υπ. αριθμ. 7742/1-11-2017 της ΓΓΠΠ.....	46

ΚΑΤΑΛΟΓΟΣ ΣΥΝΤΟΜΟΓΡΑΦΙΩΝ

Συντομογραφίες	Επεξήγηση
BHI	British Hydrology Institute
CFL	Courant Friedrich Levy
DEM	Digital Elevation Model
DHI	Danish Hydrology Institute
DTM	Digital Terrain Model
ETRS	European Terrestrial Reference System
FEMA	Federal Emergency Management Agency
GIS	Geographical Information System
GPS	Global Positioning System
HEC	Hydrologic Engineering Centers
HEPOS	Hellenic Positioning System
HMS	Hydrologic Modelling System Centers
IDW	Inverse Distance Weight
IED	Industrial Emissions Directive
INSPIRE	Infrastructure for Spatial Information in Europe
IPPC	Integrated Pollution Prevention
IUCN	International Union for Conservation of Nature
LSO	Large Scale Orthophoto
MDS	Mosaic Dataset
NRCS	Natural Resources Conservation Service
RAS	River Analysis System
RMS	Root Mean Square
RTK	Real Time Kinematic
SCI	Sites of Community Interest
SCS	Soil Conservation Service
SPA	Special Protection Areas
WGS	World Geodetic System
WISE	Water Information System For Europe
A/Σ	Αντλιοστάσιο
ΑΔΜΗΕ	Ανεξάρτητος Διαχειριστής Μεταφοράς Ηλεκτρικής Ενέργειας
ΑΕΙ	Ανώτατα Εκπαιδευτικά Ιδρύματα
ΑΠΑ	Ακαθάριστη Προστιθέμενη Αξία
Β/Γ	Βροχογράφος
Β/Μ	Βροχόμετρο
ΒΕΠΕ	Βιομηχανικές και Επιχειρηματικές Περιοχές
ΒΙΠΕ	Βιομηχανικές Περιοχές
ΓΑΤ	Γενική Ακράιων Τιμών
ΓΠΠ	Γενική Γραμματεία Πολιτικής Προστασίας
ΓΕΕΘΑ	Γενικό Επιτελείο Εθνικής Άμυνας
ΓΟΕΒ	Γενικοί Οργανισμοί Εγγείων Βελτιώσεων
ΓΠΣ	Γενικό Πολεοδομικό Σχέδιο

ΠΑΡΑΔΟΤΕΟ 11

Κατάλογος Αρμοδίων Αρχών: Τεχνική Έκθεση

Συντομογραφίες	Επεξήγηση
ΓΥΣ	Γεωγραφική Υπηρεσία Στρατού
ΔΔ	Δημοτικό Διαμέρισμα
ΔΕ	Δημοτική Ενότητα
ΔΕΔΔΗΕ	Διαχειριστής Ελληνικού Δικτύου Διανομής Ηλεκτρικής Ενέργειας ΑΕ
ΔΕΗ	Δημόσια Επιχείρηση Ηλεκτρισμού
ΔΕΠΑ	Δημόσια Επιχείρηση Αερίου
ΔΕΣΦΑ	Διαχειριστής Εθνικού Συστήματος Φυσικού Αερίου
ΔΕΥΑ	Δημοτικές Επιχειρήσεις Ύδρευσης – Αποχέτευσης
ΔΜΚΘ	Διεύθυνση Μελετών Κατασκευών Υδροηλεκτρικών Έργων
ΔΥΗΠ	Διεύθυνση Υδροηλεκτρικής Παραγωγής
ΕΑΑ	Εθνικό Αστεροσκοπείο Αθηνών
ΕΑΠ	Ελληνικό Ανοικτό Πανεπιστήμιο
ΕΓΣΑ	Ελληνικό Γεωδαιτικό Σύστημα Αναφοράς
ΕΓΥ	Ειδική Γραμματεία Υδάτων
ΕΕ	Ευρωπαϊκή Ένωση
ΕΕΕΕΚ	Ειδικά Εργαστήρια Επαγγελματικής Εκπαίδευσης και Κατάρτισης
ΕΕΛ	Εγκατάσταση Επεξεργασίας Λυμάτων
ΕΕΝ	Εγκαταστάσεις Επεξεργασίας Νερού
ΕΖΔ	Ειδική Ζώνη Διαχείρισης
ΕΘΚΕΠΙΧ	Εθνικό Κέντρο Επιχειρήσεων του ΓΕΕΘΑ
ΕΚ	Ευρωπαϊκό Κοινοβούλιο
ΕΚΑΒ	Εθνικό Κέντρο Άμεσης Βοήθειας
ΕΚΕΠΥ	Εθνικό Κέντρο Επιχειρήσεων Υγείας
ΕΚΚΑ	Εθνικό Κέντρο Κοινωνικής Αλληλεγγύης
ΕΛΑΚΤ	Ελληνική Ακτοφυλακή
ΕΛΑΣ	Ελληνική Αστυνομία
ΕΛΓΑ	Οργανισμός Ελληνικών Γεωργικών Ασφαλίσεων
ΕΛΣΤΑΤ	Ελληνική Στατιστική Αρχή
ΕΜΣΥ	Εθνικό Μητρώο Σημείων Υδροληψίας
ΕΜΥ	Εθνική Μετεωρολογική Υπηρεσία
ΕΟ	Εθνική Οδός
ΕΠΑΚΠ	Εθνικό Πρόγραμμα Διαχείρισης Κινδύνων Πλημμύρας
ΕΣΥΕ	Εθνική Στατιστική Υπηρεσία της Ελλάδος
ΕΤΙΚ	Ειδικό Τμήμα Ιατρικής Καταστροφών
ΕΤΥΜΠ	Εθνική Τράπεζα Υδρολογικής και Μετεωρολογικής Πληροφορίας
ΖΔΥΚΠ	Ζώνη Δυνητικά Υψηλού Κινδύνου Πλημμύρας
Η/Μ	Ηλεκτρομηχανολογικός
ΙΓΜΕ	Ινστιτούτο Γεωλογικών και Μεταλλευτικών Ερευνών
ΙΤΥΣ	Ιδιαίτερος τροποποιημένο υδατικό σύστημα
ΚΕΕΛΠΝΟ	Κέντρο Ελέγχου & Πρόληψης Νοσημάτων
ΚΕΠΠ/ΕΣΚΕ	Ενιαίο Συντονιστικό Κέντρο Επιχειρήσεων του Πυροσβεστικού Σώματος
ΚΠΣ	Κοινοτικό Πλαίσιο Στήριξης

ΠΑΡΑΔΟΤΕΟ 11

Κατάλογος Αρμοδίων Αρχών: Τεχνική Έκθεση

Συντομογραφίες	Επεξήγηση
ΚΠΣ	Κοινοτικό Πλαίσιο Στήριξης
ΚΣΟΠΠ	Κεντρικό Συντονιστικό Όργανο Πολιτικής Προστασίας
ΚΥΑ	Κοινή Υπουργική Απόφαση
ΚΥΤ	Κέντρο Υπερυψηλής Τάσης
ΛΑΠ	Λεκάνη Απορροής Ποταμού
ΛΣ	Λιμενικό Σώμα
ΜΥ	Μοναδιαίο Υδρογράφημα
Ν.	Νόμος
ΝΕΟ	Νέα Εθνική Οδός
ΝΣΓ	Νέα Σιδηροδρομική Γραμμή
ΟΔΙΚ	Ομάδα Διαχείρισης Κρίσεων
Ο/Φ	Ορθοφωτοχάρτης
ΟΠΕΚΕΠΕ	Οργανισμός Πληρωμών και Ελέγχου Κοινοτικών Ενισχύσεων Προσανατολισμού και Εγγυήσεων
ΟΤ	Οικοδομικό Τετράγωνο
ΟΤΑ	Οργανισμός Τοπικής Αυτοδιοίκησης
ΠΑΚΠ	Προκαταρκτική Αξιολόγηση Κινδύνου Πλημμύρας
ΠΔ	Προεδρικό Διάταγμα
ΠΕ	Περιφερική Ενότητα
ΠΖΧ	Πλημμυρική Ζώνη Χιλιετίας
ΠΠΧΣΑΑ	Περιφερειακό Πλαίσιο Χωροταξικού Σχεδιασμού και Αειφόρου Ανάπτυξης
ΠΣ	Πυροσβεστικό Σώμα
ΣΕΚ	Σχολές Επαγγελματικής Κατάρτισης
ΣΓ	Σιδηροδρομική Γραμμή
ΣΓΠ	Σύστημα Γεωγραφικών Πληροφοριών
ΣΔΕ	Σχολεία Δεύτερης Ευκαιρίας
ΣΔΚΠ	Σχέδιο Διαχείρισης Κινδύνων Πλημμύρας
ΣΔΛΑΠ	Σχέδιο Διαχείρισης Λεκανών Απορροής Ποταμών
ΣΟΠΠ	Συντονιστικά Όργανα Πολιτικής Προστασίας
ΣΤΟ	Συντονιστικά Τοπικά Όργανα
ΣΧΟΟΑΠ	Σχέδιο Χωρικής και Οικιστικής Οργάνωσης Ανοιχτών Πόλεων
ΤΕΙ	Τεχνολογικά Εκπαιδευτικά Ιδρύματα
ΤΚΣ	Τόποι Κοινοτικής Σημασίας
ΤΟΕΒ	Τοπικός Οργανισμός Εγγείων Βελτιώσεων
ΤΥΣ	Τεχνητό Υδατικό Σύστημα
ΤΧΣ	Τοπικά Χωρικά Σχέδια
Υ/Η	Υδροηλεκτρική
ΥΑΣ	Υπηρεσία Αποκατάστασης Σεισμοπλήκτων
ΥΔ	Υδατικό Διαμέρισμα
ΥΠΥΜΕ	Υπουργείο Υποδομών και Μεταφορών
ΥΠΑΑΤ	Υπουργείο Αγροτικής Ανάπτυξης και Τροφίμων
ΥΠΑΝ	Υπουργείο Ανάπτυξης

Συντομογραφίες	Επεξήγηση
ΥΠΓΕ	Υπουργείο Γεωργίας
ΥΠΕΚΑ	Υπουργείο Περιβάλλοντος Ενέργειας και Κλιματικής Αλλαγής
ΥΠΕΝ	Υπουργείο Περιβάλλοντος και Ενέργειας
ΥΠΕΧΩΔΕ	Υπουργείο Περιβάλλοντος Χωροταξίας και Δημοσίων Έργων
ΥΠΟΜΕΔΙ	Υπουργείο Υποδομών Μεταφορών και Δικτύων
ΥΠ.Π.Ε.Θ	Υπουργείο Παιδείας, Έρευνας και Θρησκευμάτων
Φ/Χ	Φύλλο Χάρτη
ΦΕΚ	Φύλλο Εφημερίδας Κυβερνήσεως
ΧΑΔΑ	Χώρος Υγειονομικής Διάθεσης Απορριμμάτων
ΧΥΤΑ	Χώρος Υγειονομικής Ταφής Απορριμμάτων
ΧΥΤΥ	Χώρος Υγειονομικής Ταφής Υπολειμμάτων

1 ΕΙΣΑΓΩΓΗ

1.1 ΓΕΝΙΚΑ

Η παρούσα Έκθεση με τους χάρτες που τη συνοδεύουν, αποτελούν το Παραδοτέο 11 της 1^{ης} Φάσης του 2^{ου} Σταδίου της σύμβασης για την εκπόνηση της μελέτης «Σχέδιο Διαχείρισης Κινδύνων Πλημμύρας των Λεκανών Απορροής Ποταμών των υδατικών διαμερισμάτων Δυτικής, Βόρειας και Ανατολικής Πελοποννήσου και Κρήτης (ΥΔ 01, ΥΔ 02, ΥΔ 03 και ΥΔ13)» η οποία υπογράφηκε στις 02/12/2014 μεταξύ του Υπουργείου Περιβάλλοντος, Ενέργειας και Κλιματικής Αλλαγής (ΥΠΕΚΑ) και της Κοινοπραξίας με την επωνυμία «Κοινοπραξία Σχεδίων Διαχείρισης Κινδύνου Πλημμύρας Πελοποννήσου – Κρήτης». Μέλη της Κοινοπραξίας είναι τα ακόλουθα Γραφεία Μελετών:

- ADT-ΩΜΕΓΑ ΑΤΕ,
- ΘΑΛΗΣ ΜΕΛΕΤΗΤΙΚΗ ΕΕ,
- ΑΓΓΕΛΙΚΗ ΠΕΡΔΙΟΥ του ΜΙΧΑΗΛ
- ΠΑΡΑΣΚΕΥΗ ΤΣΙΤΟΥΡΑ του ΚΩΝΣΤΑΝΤΙΝΟΥ
- ΙΩΑΝΝΗΣ ΑΓΓΕΛΙΔΗΣ του ΕΥΑΓΓΕΛΟΥ
- ΕΥΑΓΓΕΛΙΑ ΜΙΧΑΗΛΙΔΟΥ του ΧΡΗΣΤΟΥ και
- ΚΩΣΤΑΣ ΧΑΤΖΗΠΑΡΑΣΚΕΥΑΣ του ΔΗΜΟΣΘΕΝΗ

Αντικείμενο της μελέτης είναι η ικανοποίηση των επιταγών της **Οδηγίας 2007/60/ΕΚ** σχετικά με την αξιολόγηση και διαχείριση κινδύνων πλημμύρας και συγκεκριμένα η υλοποίηση των δράσεων οι οποίες προβλέπονται στα άρθρα 6, 7, 8, 9 και 10 της Οδηγίας και τα άρθρα 5, 6, 7, 8, 9, 10 και 11 της **Κ.Υ.Α. Η.Π. 31822/1542/Ε103/21.7.2010**, όπως τροποποιήθηκε και ισχύει με την οποία ενσωματώθηκε η εν λόγω Οδηγία στο Εθνικό Δίκαιο.

Το παρόν Παραδοτέο [Παραδοτέο 11: Κατάλογος Αρμοδίων Αρχών για το Υδατικό Διαμέρισμα Κρήτης] περιλαμβάνεται στην 1^η Φάση του 2^{ου} Σταδίου του έργου με τίτλο: «Κατάρτιση Σχεδίων Διαχείρισης Κινδύνου Πλημμύρας».

1.2 ΑΝΤΙΚΕΙΜΕΝΟ ΣΥΜΒΑΣΗΣ

Αντικείμενο της σύμβασης είναι η ικανοποίηση των επιταγών της **Οδηγίας 2007/60/ΕΚ** σχετικά με την αξιολόγηση και διαχείριση κινδύνων πλημμύρας και συγκεκριμένα η υλοποίηση των δράσεων οι οποίες προβλέπονται στα άρθρα 6,7,8,9 και 10 της Οδηγίας και τα άρθρα 5,6,7,8,9,10 και 11 της **Κ.Υ.Α. Η.Π. 31822/1542/Ε103/21.7.2010** όπως τροποποιήθηκε και ισχύει με την οποία ενσωματώθηκε η εν λόγω Οδηγία στο Εθνικό Δίκαιο.

Γενικά το αντικείμενο της σύμβασης περιλαμβάνει:

- Την κατάρτιση Χαρτών Επικινδυνότητας Πλημμύρας στις Ζώνες Δυνητικά Υψηλού Κινδύνου Πλημμυρών, σύμφωνα με το άρθρο 6 της Οδηγίας 2007/60/ΕΚ και το άρθρο 5 της ΚΥΑ ΗΠ 31822/1542/Ε103/21.7.2010
- Την κατάρτιση Χαρτών Κινδύνων Πλημμύρας στις Ζώνες Δυνητικά Υψηλού Κινδύνου Πλημμύρας, σύμφωνα με το άρθρο 6 της Οδηγίας 2007/60/ΕΚ και τα άρθρα 6 και 7 έως 11 της ΚΥΑ ΗΠ 31822/1542/Ε103/21.7.2010 με βασικό στόχο την μείωση των δυνητικών αρνητικών συνεπειών των πλημμυρών στην ανθρώπινη υγεία, το περιβάλλον, την πολιτιστική κληρονομιά και την οικονομική δραστηριότητα.

- Τη σύνταξη της σχετικής Στρατηγικής Μελέτης Περιβαλλοντικών Επιπτώσεων σύμφωνα με την ΚΥΑ ΥΠΕΧΩΔΕ/ΕΥΠΕ/οικ. 10717/5.8.2006
- Τη διαβούλευση επί του Σχεδίου Διαχείρισης και της ΣΜΠΕ, σύμφωνα με τις απαιτήσεις της Οδηγίας και τη σχετική κείμενη Νομοθεσία αντίστοιχα
- Την ανάρτηση των αποτελεσμάτων της μελέτης στη βάση δεδομένων του Ευρωπαϊκού Οργανισμού Περιβάλλοντος, στη βάση δεδομένων της ΕΓΥ και στη σχετική ιστοσελίδα του ΥΠΕΚΑ

Η μελέτη διαρθρώνεται σε δύο στάδια. Τα παραδοτέα κάθε σταδίου της μελέτης είναι τα κάτωθι:

1ο Στάδιο : Κατάρτιση Χαρτών Επικινδυνότητας Πλημμύρας - Σύνθεση γεωγραφικών υπόβαθρων, με επίγειες τοπογραφικές εργασίες και παραγωγή όμβριων καμπυλών

1η Φάση: Ανάλυση χαρακτηριστικών περιοχής και μηχανισμών πλημμύρας - Σύνθεση γεωγραφικών υπόβαθρων, με επίγειες τοπογραφικές εργασίες και παραγωγή όμβριων καμπυλών

Παραδοτέο 1: Ανάλυση χαρακτηριστικών περιοχής και μηχανισμών πλημμύρας (Τεχνική Έκθεση και Χάρτες)

Παραδοτέο 2: Όμβριες καμπύλες (Τεχνική Έκθεση και Παραρτήματα με τα δεδομένα, την μεθοδολογία και τα αποτελέσματα της μελέτης)

Παραδοτέο 3: Έκθεση αυτοψιών στις θέσεις όπου έχουν εμφανιστεί στο παρελθόν σημαντικές πλημμύρες αλλά δεν περιλαμβάνονται στις ΖΔΥΚΠ

2η Φάση: Παραγωγή πλημμυρικών υδρογραφημάτων

Παραδοτέο 4: Πλημμυρικά Υδρογραφήματα (Τεχνική Έκθεση με τα δεδομένα, τη μεθοδολογία και τα αποτελέσματα της μελέτης και Παραρτήματα με τους αναλυτικούς υπολογισμούς και λοιπά υποστηρικτικά στοιχεία)

3η Φάση: Διόδευση πλημμυρών, κατάρτιση Χαρτών Επικινδυνότητας Πλημμύρας και προετοιμασία δεδομένων για την ανάρτησή τους

Παραδοτέο 5: Χάρτες Επικινδυνότητας Πλημμύρας (Χάρτες και Τεχνική Έκθεση με τα δεδομένα, την μεθοδολογία, τα αποτελέσματα της μελέτης και Παραρτήματα με αναλυτικούς υπολογισμούς και λοιπά υποστηρικτικά κείμενα)

Παραδοτέο 6: Χάρτες Επικινδυνότητας Πλημμύρας - Μη Τεχνική Έκθεση

Παραδοτέο 7: Χάρτες Επικινδυνότητας Πλημμύρας - Συνοπτικά κείμενα με βάση τις απαιτήσεις για την υποβολή εκθέσεων στην ΕΕ

4η Φάση: Κατάρτιση Χαρτών Κινδύνων Πλημμύρας και προετοιμασία δεδομένων για την ανάρτησή τους

Παραδοτέο 8: Χάρτες Κινδύνων Πλημμύρας (Χάρτες και Τεχνική Έκθεση με τα δεδομένα, την μεθοδολογία, τα αποτελέσματα της μελέτης και Παραρτήματα με αναλυτικούς υπολογισμούς και λοιπά υποστηρικτικά κείμενα)

Παραδοτέο 9: Χάρτες Κινδύνων Πλημμύρας - Μη τεχνική Έκθεση

Παραδοτέο 10: Χάρτες Κινδύνων Πλημμύρας - Συνοπτικά κείμενα με βάση τις απαιτήσεις για την υποβολή εκθέσεων στην ΕΕ

2ο Στάδιο : Κατάρτιση Σχεδίων Διαχείρισης Κινδύνων Πλημμύρας (ΣΔΚΠ), Εκπόνηση Στρατηγικών Μελετών Περιβαλλοντικών Επιπτώσεων (ΣΜΠΕ) και Διαβούλευση

1η Φάση: Κατάρτιση Σχεδίων Διαχείρισης Κινδύνου Πλημμύρας

Παραδοτέο 11: Κατάλογος Αρμόδιων Αρχών

Παραδοτέο 12: Προσχέδιο Διαχείρισης Κινδύνων Πλημμύρας ανά Υδατικό Διαμέρισμα

Παραδοτέο 13: Προσχέδιο Διαχείρισης Κινδύνων Πλημμύρας ανά Υδατικό Διαμέρισμα - Μη τεχνική έκθεση

Παραδοτέο 14: Έκθεση επίδρασης κλιματικής αλλαγής στην αξιολόγηση και διαχείριση του κινδύνου πλημμύρας

Παραδοτέο 15: Πρόγραμμα διαβούλευσης ανά Υδατικό Διαμέρισμα

2η Φάση: Εκπόνηση Στρατηγικών Μελετών Περιβαλλοντικών Επιπτώσεων

Παραδοτέο 16: Στρατηγική μελέτη Περιβαλλοντικών Επιπτώσεων ανά Υδατικό Διαμέρισμα

3η Φάση: Σύνταξη Έκθεση Αποτελεσμάτων Διαβούλευσης

Παραδοτέο 17: Έκθεση Αποτελεσμάτων Διαβούλευσης

4η Φάση: Επικαιροποίηση ΣΔΚΠ

Παραδοτέο 18: Σχέδιο Διαχείρισης Κινδύνων Πλημμύρας ανά Υδατικό Διαμέρισμα

Παραδοτέο 19: Σχέδιο Διαχείρισης Κινδύνων Πλημμύρας ανά Υδατικό Διαμέρισμα - Μη Τεχνική Έκθεση

5η Φάση: Προετοιμασία δεδομένων ΣΔΚΠ για ανάρτηση

Παραδοτέο 20: Σχέδιο Διαχείρισης Κινδύνων Πλημμύρας ανά Υδατικό Διαμέρισμα - Συνοπτικά κείμενα με βάση τις απαιτήσεις για την υποβολή εκθέσεων στην ΕΕ

Το παρόν Τεύχος αποτελεί το Παραδοτέο 11 της μελέτης με τίτλο Κατάλογο Αρμόδιων Αρχών και αναφέρεται στο Υδατικό Διαμέρισμα της Κρήτης (ΥΔ 13).

1.3 ΟΜΑΔΑ ΕΠΙΒΛΕΨΗΣ

Σε όλες τις φάσεις του έργου (προδιαγραφές και διενέργεια διαγωνισμού, επίβλεψη εκπόνησης και υλοποίηση της διαβούλευσης) το συντονισμό και τη γενική επίβλεψη είχαν οι προϊστάμενοι της ΕΓΥ:

- Γκίνη Μαρία, ΠΕ Αγρονόμων Τοπογράφων Μηχανικών με Α΄ βαθμό, Προϊσταμένη Διεύθυνσης Προστασίας και Διαχείρισης Υδάτινου Περιβάλλοντος και
- Νίκα Κωνσταντίνα, ΠΕ Γεωτεχνικών (Γεωπόνων) με Α΄ βαθμό, Προϊσταμένη του Τμήματος Διαχείρισης Κινδύνων Πλημμύρας-Λειψυδρίας και Διαχείρισης της Ζήτησης της Διεύθυνσης Προστασίας και Διαχείρισης Υδάτινου Περιβάλλοντος.

Τα μέλη της ομάδας των επιβλεπόντων της μελέτης όπως είχαν ορισθεί με την αρ. πρωτ. οικ. 100024/12-01-2015 Απόφαση της Ειδικής Γραμματείας Υδάτων (ΑΔΑ:75ΚΗ0-7Η6), είναι τα ακόλουθα:

1. Μαρία Γκίνη, ΠΕ Αγρονόμων Τοπογράφων Μηχανικών, Προϊσταμένη Διεύθυνσης Προστασίας και Διαχείρισης Υδάτινου Περιβάλλοντος ΕΓΥ
2. Σπυριδούλα Λιάκου, Χημικός Μηχανικός, υπάλληλος της Ειδικής Γραμματείας Υδάτων
3. Πηνελόπη Γκαγκάρη, Δασολόγος, υπάλληλος της Ειδικής Γραμματείας Υδάτων

Με αναπληρωματικούς τους:

1. Αθανασία Παρδάλη, υπάλληλος της Ειδικής Γραμματείας Υδάτων
2. Σπύρος Τασόγλου ΠΕ Γεωτεχνικών – Γεωλόγος υπάλληλος της Ειδικής Γραμματείας Υδάτων
3. Έφη Αλεξάκη, υπάλληλος της Ειδικής Γραμματείας Υδάτων

Ως συντονιστής της ως άνω ομάδας επιβλεπόντων ορίσθηκε με την ίδια απόφαση η κα Γκίνη Μαρία.

Πέραν των ανωτέρω σημαντική υπήρξε η συμβολή στην ολοκλήρωση του έργου, σε θέματα επίβλεψης εκπόνησης και υλοποίησης της διαβούλευσης της μελέτης των παρακάτω στελεχών:

- Αθανασία Παρδάλη: αναπληρωματικό μέλος
- Ελένη Αθανασίου: εισηγήτρια του Τμήματος σε θέματα επίβλεψης, εκπόνησης και υλοποίησης της διαβούλευσης της μελέτης
- Γιώργος Θεοφιλόπουλος: υπάλληλος της ΕΓΥ σε θέματα επίβλεψης γεωχωρικών δεδομένων
- Βιβέκα Ραυτοπούλου: Δικηγόρος – Νομικός Εμπειρογνώμονας στη Διεύθυνση Διεθνών και Ευρωπαϊκών Δραστηριοτήτων του ΥΠΕΝ, για τη νομική υποστήριξη στην κατάρτιση του παρόντος Σχεδίου Διαχείρισης Κινδύνων Πλημμύρας.

Σημειώνεται ότι η επίβλεψη εκπόνησης των μελετών πραγματοποιήθηκε από την Ομάδα Επίβλεψης με την υποστήριξη του Τεχνικού Συμβούλου υποστήριξης και υποβοήθησης στην Εφαρμογή της Οδηγίας 2007/60/ΕΚ, βάσει της από 01-03-2012 σύμβασης μεταξύ της ΕΓΥ και της Κοινοπραξίας Συμβούλου Διαχείρισης Κινδύνων Πλημμύρας ECOS ΜΕΛΕΤΗΤΙΚΗ Α.Ε. – ΕΦΗ ΚΑΡΑΘΑΝΑΣΗ & ΣΥΝΕΡΓΑΤΕΣ & ΣΙΑ.

1.4 ΟΜΑΔΑ ΜΕΛΕΤΗΣ

Στην εκπόνηση των Σχεδίων Διαχείρισης Κινδύνων Πλημμύρας Δυτικής, Βόρειας και Ανατολικής Πελοποννήσου και Κρήτης συμμετείχαν οι ακόλουθοι επιστήμονες:

Πίνακας 1.1 : Ομάδα μελετητών

ΟΝΟΜΑΤΕΠΩΝΥΜΟ	ΕΙΔΙΚΟΤΗΤΑ
ADT ΩΜΕΓΑ ΑΤΕ	
Χαράλαμπος Ανδρικόπουλος	Πολιτικός Μηχανικός, MSc
Κωνσταντίνος Νικολάου	Πολιτικός Μηχανικός, MSc
Αθανάσιος Ραδαίος	Πολιτικός Μηχανικός, MSc
Κωνσταντίνος Χατζηθεοχάρους	Μηχανικός Περιβάλλοντος, MSc
Ανδρέας Παπαζαχαρίου	Γεωλόγος, MSc
Γεώργιος Παναγάκης	Πολιτικός Μηχανικός
Σωτηρία Τσαντίλα	Πολιτικός Μηχανικός & Μηχανικός Περιβάλλοντος, MSc
Ελευθέριος Θεοδώρου	Πολιτικός Μηχανικός
Γεώργιος Λαγουδάκος	Πολιτικός Μηχανικός
Ιωάννης Κασούνης	Πολιτικός Μηχανικός, MSc
Αθανασία Αργυροπούλου	Τοπογράφος Μηχανικός
Κωνσταντίνος Χαβδούλας	Πολιτικός Μηχανικός
Γρηγόριος Ρουχωτάς	Πολιτικός Μηχανικός, M.Eng
Ανδρέας Κακωνάς	Μηχανικός Έργων Υποδομής ΤΕ, MSc
Βασιλική Κατραμή	Μηχανικός Έργων Υποδομής ΤΕ
Ιωάννα Ζαλαχώρη	Δρ. Πολιτικός Μηχανικός
Δημήτριος Μαλαματάρης	Πολιτικός Μηχανικός, MSc
Νικόλαος Αλμπαντάκης	Δρ. Γεωλόγος
Χρήστος Μπουρούνης	Γεωλόγος, MSc
Ελευθερία Κούσια	Περιβαλλοντολόγος, MSc
Ρίχαρντ Ματίσεν	Πολιτικός Μηχανικός
Ιωάννης Μουντζούρης Σιδηρής	Τοπογράφος Μηχανικός
Κωνσταντίνος Παπαποστόλου	Τοπογράφος Μηχανικός
ΘΑΛΗΣ ΜΕΛΕΤΗΤΙΚΗ ΕΕ	
Παναγής Τονιόλος	Τοπογράφος Μηχανικός

ΠΑΡΑΔΟΤΕΟ 11

Κατάλογος Αρμοδίων Αρχών: Τεχνική Έκθεση

ΟΝΟΜΑΤΕΠΩΝΥΜΟ	ΕΙΔΙΚΟΤΗΤΑ
Ευάγγελος Τσιλιμαντός	Πολιτικός Μηχανικός
Ηλίας Μαράβας	Τοπογράφος Μηχανικός, MSc
Ιωάννης Κόκκινος	Τοπογράφος Μηχανικός, MSc
Αναστάσιος Μουντανέας	Τοπογράφος Μηχανικός
ΑΓΓΕΛΙΚΗ ΠΕΡΔΙΟΥ του ΜΙΧΑΗΛ	
Αγγελική Περγίου	Μεταλλειολόγος Μηχανικός MSc
Κωνσταντίνος Σιαπαρίνας	Γεωλόγος, MSc
Ευστάθιος Χατζιόπουλος	Περιβαλλοντολόγος, MSc
Αναστασία Χριστοπούλου	Βιολόγος
ΙΩΑΝΝΗΣ ΑΓΓΕΛΙΔΗΣ του ΕΥΑΓΓΕΛΟΥ	
Ιωάννης Αγγελίδης	Οικονομολόγος
Παναγιώτης Σκούρας	Οικονομολόγος
Διονύσιος Θωμάς	Οικονομολόγος
Στέλιος Καραγιάνης	Οικονομολόγος
ΕΥΑΓΓΕΛΙΑ ΜΙΧΑΗΛΙΔΟΥ του ΧΡΗΣΤΟΥ	
Ευαγγελία Μιχαηλίδου	Αρχιτέκτων Μηχανικός
ΠΑΡΑΣΚΕΥΗ ΤΣΙΤΟΥΡΑ του ΚΩΝΣΤΑΝΤΙΝΟΥ	
Παρασκευή Τσιτούρα	Δασολόγος/Περιβαλλοντολόγος
Γεώργιος Ζαγαλίκης	Δρ. Δασολόγος/Περιβαλλοντολόγος
Νικόλαος Κίγκας	Δασοπόνος
ΚΩΣΤΑΣ ΧΑΤΖΗΠΑΡΑΣΚΕΥΑΣ του ΔΗΜΟΣΘΕΝΗ	
Κώστας Χατζηπαρασκευάς	Γεωπόνος
Σταύρος Αραχωβίτης	Γεωπόνος
Βασιλική Αγγελίδη	Γεωπόνος ΤΕ

Επιπλέον στην εκπόνηση της μελέτης, έλαβαν μέρος και οι ακόλουθοι επιστήμονες

ΟΝΟΜΑΤΕΠΩΝΥΜΟ	ΕΙΔΙΚΟΤΗΤΑ
Παναγιώτα Στυλιανή Καϊμάκη	Δρ. Πολιτικός Μηχανικός, Phd
Ελένη Γκουβάτσου	Πολιτικός Μηχανικός, Μηχανικός Περιβάλλοντος MSc/DIC
Φωτεινή Παπανούση	Τοπογράφος Μηχανικός, MSc
Νίκος Μαμάσης	Τοπογράφος Μηχανικός ΕΜΠ, Δρ. Μηχανικός, Επίκουρος Καθηγητής ΕΜΠ
Ανδρέας Ευστρατιάδης	Δρ. Πολιτικός Μηχανικός ΕΜΠ, MSc, ΕΔΙΠ ΕΜΠ
Σίμων Μιχαήλ Παπαλεξίου	Περιβαλλοντολόγος, MSc, Δρ. Μηχανικός ΕΜΠ

Σύμφωνα με το υπ' αριθμ. Α4810/21-3-2017 (αρ. πρωτ. ΕΓΥ 140544/23-3-2017) ο ανάδοχος ενημέρωσε την Υπηρεσία για τα επιπλέον των δηλωθέντων στην ομάδα μελέτης της τεχνικής προσφοράς στελέχη που συμμετείχαν στην εκπόνηση της μελέτης.

2 ΓΕΝΙΚΗ ΠΕΡΙΓΡΑΦΗ ΥΔΑΤΙΚΟΥ ΔΙΑΜΕΡΙΣΜΑΤΟΣ

2.1 ΦΥΣΙΚΑ ΧΑΡΑΚΤΗΡΙΣΤΙΚΑ

2.1.1 Καθορισμός Λεκανών Απορροής Ποταμών

Με την απόφαση 706/16-7-2010 ([ΦΕΚ 1383B/2-9-2010](#) & [ΦΕΚ 1572B/28-9-2010](#)), της Εθνικής Επιτροπής Υδάτων «περί καθορισμού των Λεκανών Απορροής Ποταμών της χώρας και ορισμού των αρμόδιων Περιφερειών για τη διαχείριση και προστασία τους», έχουν προσδιορισθεί και καταγραφεί οι επιμέρους Λεκάνες Απορροής Ποταμών και τα Υδατικά Διαμερίσματα (περιοχές Λεκανών Απορροής Ποταμών) όπως αυτή τροποποιήθηκε με την υπ' αριθμ. οικ. 1300/2014 Απόφαση της Εθνικής Επιτροπής Υδάτων ([ΦΕΚ 3665/Β'/31-12-2014](#)) και ισχύει μετά την έγκριση των Πρώτων Σχεδίων Διαχείρισης Λεκανών Απορροής των 14 Υδατικών Διαμερισμάτων της χώρας.

Ως «Λεκάνη απορροής ποταμού» ορίζεται η εδαφική έκταση από την οποία αποστραγγίζεται το σύνολο της απορροής (βροχόπτωση ή/ και χιονόπτωση) μιας περιοχής, μέσω του υδρογραφικού δικτύου της (διαδοχικών ρευμάτων, χειμάρρων, ποταμών και πιθανώς λιμνών) και παροχετεύεται στη θάλασσα μέσω της εκβολής (ή δέλτα) ποταμού.

Το ΥΔ Κρήτης αποτελείται από τρεις (3) Λεκάνες Απορροής Ποταμών: **Των Ρεμάτων Βορείου Τμήματος Χανίων - Ρεθύμνου - Ηρακλείου (EL1339)** η οποία έχει έκταση 3.644 km², των **Ρεμάτων Νοτίου Τμήματος Χανίων - Ρεθύμνου - Ηρακλείου (EL1340)** η οποία έχει έκταση 2.798 km² και των **Ρεμάτων Ανατολικής Κρήτης (EL1341)** η οποία έχει έκταση 1.885 km². Η συνολική έκταση του Υδατικού Διαμερίσματος Κρήτης είναι ίση με 8.327 km².



Σχήμα 2.1: Το Υδατικό Διαμέρισμα Κρήτης

2.1.1 Καθορισμός Ζωνών Δυνητικά Υψηλού Κινδύνου Πλημμύρας

Για τον προσδιορισμό των Ζωνών Δυνητικά Υψηλού Κινδύνου Πλημμύρας, στο άρθρο 5 παρ. 1 της Οδηγίας 2007/60 ΕΚ ορίζεται ότι:

ΠΑΡΑΔΟΤΕΟ 11

Κατάλογος Αρμοδίων Αρχών: Τεχνική Έκθεση

«Βάσει της προκαταρκτικής αξιολόγησης των κινδύνων πλημμύρας κατά το άρθρο 4, για κάθε περιοχή λεκάνης απορροής ποταμού ή μονάδα διαχείρισης του άρθρου 3 παρ.2 β ή τμήμα διεθνούς περιοχής λεκάνης απορροής ποταμού που βρίσκεται εντός του εδάφους τους, τα κράτη μέλη προσδιορίζουν τις περιοχές για τις οποίες συμπεραίνουν ότι υπάρχουν δυνητικοί σοβαροί κίνδυνοι πλημμύρας ή ότι είναι πιθανόν να σημειωθεί πλημμύρα»

Για κάθε Υδατικό Διαμέρισμα οι Ζώνες Δυνητικά Υψηλού Κινδύνου Πλημμύρας (APSF_R) ορίστηκαν συνδυάζοντας τα αποτελέσματα από τον προσδιορισμό των περιοχών όπου είναι πιθανόν να σημειωθεί πλημμύρα και των περιοχών με δυνητικά σημαντικές συνέπειες από μελλοντικές πλημμύρες, λαμβάνοντας επίσης υπόψη τις αναφορές των περιφερειακών φορέων και τις σημαντικές ιστορικές πλημμύρες. Ως περιοχές όπου είναι πιθανόν να σημειωθεί πλημμύρα ορίστηκαν αυτές που ικανοποιούν έναν τουλάχιστον από τους δύο παρακάτω περιορισμούς:

- Βρίσκονται σε θέσεις προσχωματικών αποθέσεων
- Βρίσκονται σε έδαφος με κλίση μικρότερη από 2%

Περιοχές έκτασης κάτω από 25 km² δεν εξετάστηκαν. Εξαιρέσεις υπήρξαν για περιοχές που έχουν έκταση μικρότερη από 25 km², για τις οποίες όμως υπήρξε έντονη αναφορά για πλημμυρικά προβλήματα από τους περιφερειακούς φορείς είτε είχε σημειωθεί σημαντική ιστορική πλημμύρα.

Σύμφωνα με την ανωτέρω μεθοδολογία που αναπτύχθηκε στην [Προκαταρκτική Αξιολόγηση Κινδύνων Πλημμύρας](#) (ΥΠΕΚΑ-ΕΓΥ, 2012), στο Υδατικό Διαμέρισμα της Κρήτης ορίστηκαν 10 περιοχές που χαρακτηρίζονται ως ΖΔΥΚΠ. Στον Πίνακα που ακολουθεί εμφανίζονται οι ΖΔΥΚΠ του ΥΔ13 ανά Λεκάνη Απορροής Ποταμού (ΛΑΠ) με τα χαρακτηριστικά και τον κωδικό τους.

Πίνακας 2.1: Ζώνες Δυνητικά Υψηλού Κινδύνου Πλημμύρας Υδατικού Διαμερίσματος Κρήτης (EL13)

α/α	Περιγραφή	Κωδικός	Έκταση (km ²)	ΛΑΠ	Ποσοστό ΛΑΠ
1	Χαμηλή ζώνη λεκανών ρεμάτων Χανίων	GR13RAK0010	48.76	EL1339	1.3 %
2	Χαμηλή ζώνη λεκανών ρεμάτων Ηρακλείου	GR13RAK0009	27.06	EL1339	0.7%
3	Χαμηλή ζώνη λεκάνης οροπεδίου Λασιθίου	GR13RAK0008	27.20	EL1339	0.7%
4	Χαμηλή ζώνη άνω ρου Γερω-Ποτάμου	GR13RAK0005	26.30	EL1340	1.0
5	Μέσω ρους Γερω-Ποτάμου, περιοχή Πόμπιας	GR13RAK0001	2.86	EL1340	0.10%
6	Μέσω ρους Γερω-Ποτάμου, περιοχή Αγ. Ιωάννη	GR13RAK0003	2.24	EL1340	0.1%
7	Χαμηλή ζώνη παραπόταμου Κουτσουλίδη	GR13RAK0006	5.31	EL1340	0.2%
8	Κάτω ρους Γερω-Ποτάμου, περιοχή Τυμπάκι	GR13RAK0007	22.82	EL1340	0.8%
9	Χαμηλή ζώνη περιοχών Στάβιες-Αγ. Φωτιά	GR13RAK0004	36.24	EL1340	1.3%
10	Χαμηλή ζώνη λεκανών ρεμάτων Λυγιάς-Ιεράπετρας	GR13RAK0002	21.34	EL1341	1.20%

Στο ακόλουθο σχήμα παρουσιάζονται οι Ζώνες Δυνητικά Υψηλού Κινδύνου Πλημμύρας του ΥΔ Κρήτης και τα ιστορικά πλημμυρικά συμβάντα με βάση τα στοιχεία της [Προκαταρκτικής Αξιολόγησης Κινδύνων Πλημμύρας](#) (ΥΠΕΚΑ-ΕΓΥ, 2012).

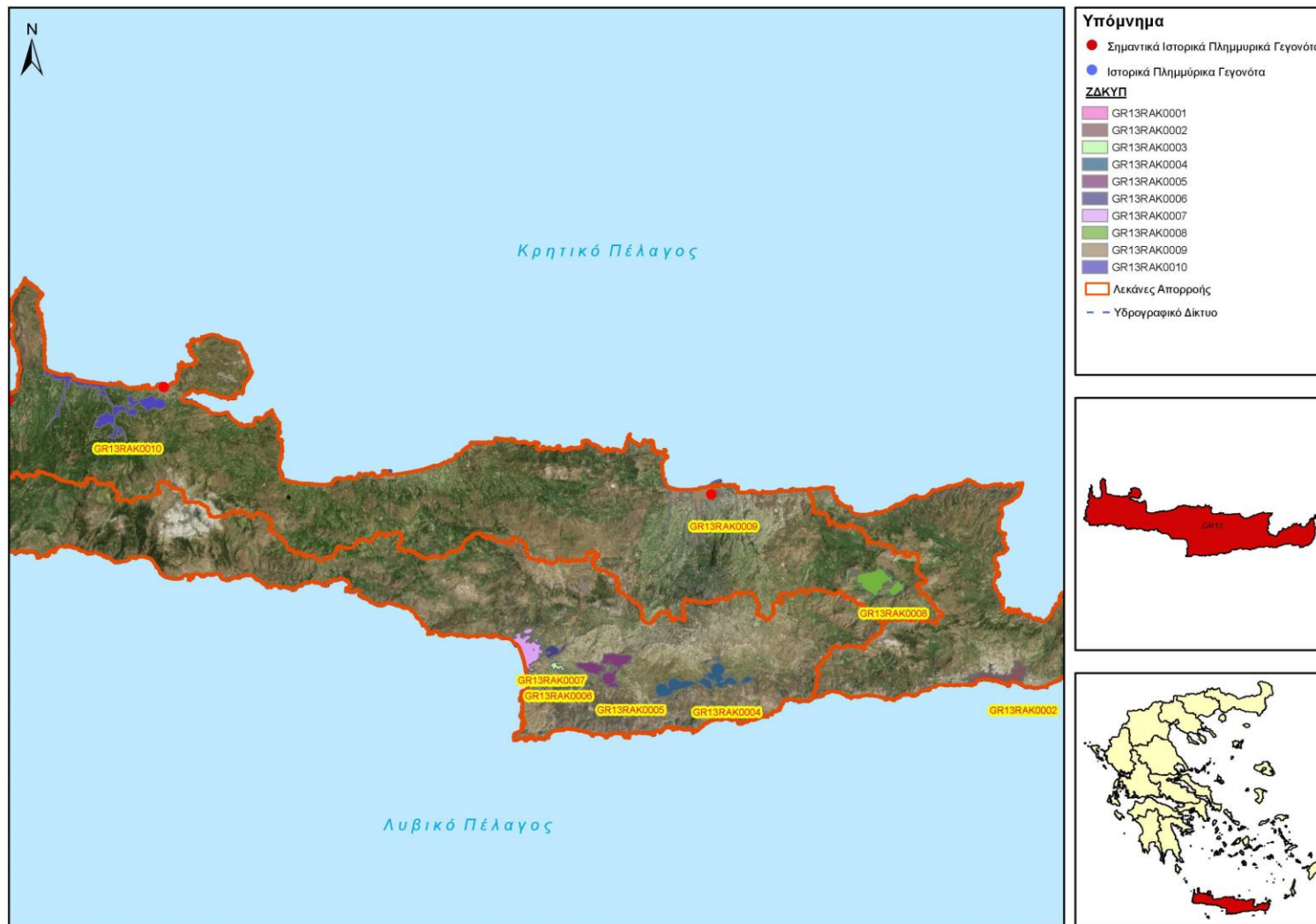

Σχήμα 2.2: Ζώνες Δυνητικά Υψηλού Κινδύνου Πλημμύρας και σημαντικά, ιστορικά πλημμυρικά συμβάντα στο ΥΔ Κρήτης

2.1.2 Μορφολογία και κλίμα

Το ΥΔ13 «Κρήτη» είναι το νοτιότερο Υδατικό Διαμέρισμα της χώρας και αποτελείται από την ομώνυμη μεγαλόνησο μαζί με τα μικρά νησιά που βρίσκονται γύρω από αυτήν, με κυριότερα τη Γαύδο και το Δία. Περιλαμβάνει τους Νομούς Χανίων, Ρεθύμνης, Ηρακλείου και Λασιθίου. Η συνολική έκτασή του είναι 8345 km².

Το ανάγλυφο του νησιού είναι έντονο με μεγάλους ορεινούς όγκους. Τα κυριότερα ορεινά συγκροτήματα είναι στα δυτικά τα Λευκά Όρη ή Μαδάρες (μέγιστο υψόμετρο 2453μ), στο κέντρο του νησιού ο Ψηλορείτης ή Ίδη με υψηλότερη κορυφή τον Τίμιο Σταυρό (υψόμετρο 2456μ), στα βόρεια ο Κουλούκωνας (μέγιστο υψόμετρο 1.083μ), στα νότια τα Αστερούσια (μέγιστο υψόμετρο 1.231μ), στο ανατολικό τμήμα η Δίκτη (υψόμετρο 2.148μ) και ανατολικότερα τα Λασιθιώτικα Όρη ή Όρη της Σητείας (υψόμετρο 1476μ).

Εντός των μεγάλων ορεινών όγκων υπάρχουν σημαντικά οροπέδια όπως του Ομαλού και της Ασκυφού στα Λευκά Όρη και το Οροπέδιο Λασιθίου στη Δίκτη. Στους πρόποδες των ορεινών όγκων αναπτύσσονται τα πιο εύφορα πεδινά τμήματα όπως η εκτεταμένη πεδιάδα από την περιοχή του Καστελίου Κισσάμου μέχρι την περιοχή της Άξου, η κοιλάδα της Μεσσαράς, και η Κοιλάδα Ηρακλείου - Μαλλίων, η πεδιάδα της Ιεράπετρας και η πεδιάδα του Αγ Νικολάου.

Μεγάλο τμήμα των ακτών της Κρήτης, κυρίως στο Νότιο τμήμα της, είναι βραχώδεις, απόκρημνες και δύσκολα προσπελάσιμες. Ανάμεσά τους σχηματίζονται εκτεταμένες ή και μικρότερες παραλίες με άμμο, βότσαλα, αμμοθίνες, αρμυρίκια και καλαμώνες.

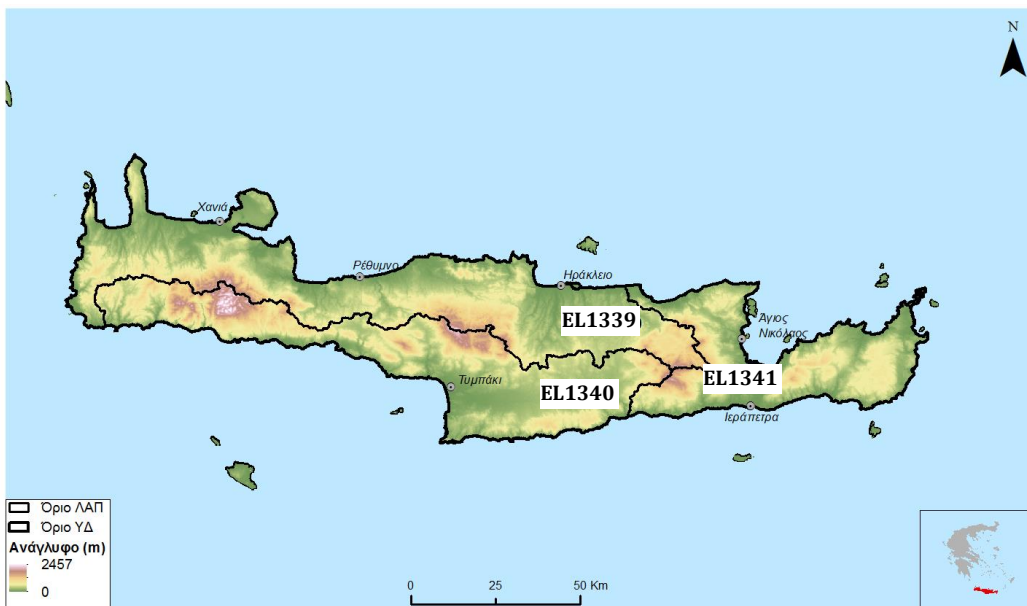

Σχήμα 2.3: Τοπογραφικό ανάγλυφο του ΥΔ Κρήτης

Τα ποσοστά κατανομής του εδάφους του σε πεδινές, ημιορεινές και ορεινές περιοχές, σύμφωνα με την ΕΣΥΕ, είναι ~23%, ~28% και ~49%, αντίστοιχα. Στον παρακάτω πίνακα δίνονται τα στατιστικά χαρακτηριστικά των κλίσεων εδάφους του Υδατικού Διαμερίσματος Κρήτης.

Πίνακας 2.2: Κλίσεις εδάφους Υδατικού Διαμερίσματος Κρήτης

Κλίσεις	Χαρακτηρισμός Αναγλύφου	Ποσοστό έκτασης με κλίση (%)	Ποσοστό έκτασης με κλίση εντός ΖΔΥΚΠ (%)
0-5%	Επίπεδο	8.3	1.7

ΠΑΡΑΔΟΤΕΟ 11

Κατάλογος Αρμοδίων Αρχών: Τεχνική Έκθεση

Κλίσεις	Χαρακτηρισμός Αναγλύφου	Ποσοστό έκτασης με κλίση (%)	Ποσοστό έκτασης με κλίση εντός ΖΔΥΚΠ (%)
5-10%	Κυματώδεις	9.0	0.5
10-30%	Λοφώδεις	33.4	0.4
>30%	Επικλινές	49.4	0.1
	Σύνολο	100	2.7

Ο τύπος κλίματος της Κρήτης, είναι ένας μεταβατικός ενδιάμεσος τύπος μεταξύ του χερσαίου Μεσογειακού και του ερημοειδούς Μεσογειακού, στο οποίο υπάγεται κυρίως η νοτιοανατολική Κρήτη. Σύμφωνα με τα συνοπτικά για τον Ελληνικό χώρο κλιματολογικά χαρακτηριστικά η περιοχή καλύπτει ένα ευρύ φάσμα βιοκλιματικών ορόφων με σημαντικές διακυμάνσεις από τα ανατολικά προς τα δυτικά και από τα πεδινά προς τα ορεινά.

Η πεδινή ζώνη της Κρήτης αποτελεί κλιματικά μια μετάβαση από το μεσογειακό προς το ημιορεινό κλίμα. Χαρακτηρίζεται από μικρό ύψος βροχοπτώσεων, ήπιο χειμώνα και ξηρή περίοδο μεγάλης διάρκειας. Το θέρος, λόγω της θαλάσσιας αύρας και των ετησίων ανέμων είναι σχετικά δροσερό και διαρκεί από τον Ιούνιο μέχρι τον Σεπτέμβριο. Θερμότεροι μήνες είναι ο Ιούλιος και ο Αύγουστος. Στην περιοχή αυτή, δεν παρατηρείται ποτέ παγετός και η θερμοκρασία σπάνια πέφτει κάτω από 0°C. Οι θερμοκρασιακές αποκλίσεις είναι ήπιες. Η ορεινή ζώνη της Κρήτης εμφανίζει μεγαλύτερες θερμοκρασιακές αποκλίσεις, μέση ετήσια θερμοκρασία 2-3°C χαμηλότερη από την πεδινή ζώνη. Η μέση θερμοκρασία του θερμότερου μήνα (Ιούλιος) είναι στα επίπεδα της μέσης θερμοκρασίας του θερμότερου μήνα των πεδινών σταθμών, η μέση όμως θερμοκρασία του ψυχρότερου μήνα (Φεβρουάριος) είναι περί τους 3°C χαμηλότερη.

Καθ' όλη τη διάρκεια του έτους επικρατούν κυρίως βόρειοι και βορειοδυτικοί άνεμοι με τη νηνεμία να ανέρχεται στους πεδινούς σταθμούς της ανατολικής Κρήτης, σε ένα ποσοστό της τάξεως του 20% ετησίως ενώ στους ορεινούς σταθμούς το ποσοστό είναι μεγαλύτερο και ανέρχεται και σε περίπου 30%.

Η ηλιοφάνεια είναι ιδιαίτερα υψηλή σε ολόκληρη την Κρήτη. Ο μέσος ετήσιος αριθμός ωρών ηλιοφάνειας ανέρχεται σε 2700 περίπου ώρες στην βόρεια Κρήτη ενώ στη νότια Κρήτη ο μέσος ετήσιος αριθμός ωρών ηλιοφάνειας είναι κατά 10% τουλάχιστον υψηλότερος ανερχόμενος σε 3000 περίπου ώρες. Ο αριθμός ωρών ηλιοφάνειας της Ιεράπετρας είναι ο μεγαλύτερος της Ελλάδας.

Η μέση νέφωση κυμαίνεται μεταξύ περίπου 5 όγδοα τον Ιανουάριο και 0.6-1.0 όγδοο τον Ιούλιο. Ο μέσος αριθμός αίθριων ημερών (νέφωση μεταξύ 0 και 1.5 όγδοα) κυμαίνεται μεταξύ 3.0 περίπου τον Ιανουάριο και 28 ημερών τον Ιούλιο στις πεδινές περιοχές. Στις ορεινές περιοχές ο αριθμός των αίθριων ημερών κατά τους θερινούς μήνες είναι κατά 30% μικρότερος.

Η ομίχλη (όπως και η πάχνη) είναι επίσης εξαιρετικά σπάνια στην Κρήτη. Ο μέσος συνολικός αριθμός ημερών ομίχλης είναι ίσος με λιγότερο από 1 ημέρα για τις πεδινές περιοχές και περίπου 15 ημέρες για τις ορεινές.

Αντίθετα, συχνότερη είναι η εμφάνιση υδροσταγόνων πάνω στις επιφάνειες του εδάφους. Ο μέσος συνολικός αριθμός ημερών δρόσου ανέρχεται στο Ηράκλειο σε 45,2 ημέρες ενώ στις ορεινές περιοχές με μεγαλύτερο αριθμό ημερών ομίχλης, ο αριθμός ημερών δρόσου είναι μικρότερος.

Η μέση ατμοσφαιρική σχετική υγρασία είναι σε ολόκληρη την βόρεια Κρήτη, ελάχιστη τον Ιούνιο και μέγιστη τον Δεκέμβριο ενώ στη νότια Κρήτη η ελάχιστη μέση μηνιαία σχετική υγρασία εμφανίζεται τον Ιούλιο. Στη βόρεια Κρήτη η μέση ελάχιστη σχετική υγρασία μειώνεται από τα ανατολικά προς τα δυτικά.

Σύμφωνα με στοιχεία της μελέτης «Ολοκληρωμένη Διαχείριση Υδατικών Πόρων Κρήτης (2001)» η μέση ετήσια βροχόπτωση (περιόδου επαναφοράς 2 ετών) στο Υ.Δ. ανέρχεται σε 927 mm που

αντιστοιχεί σε 7.69 δισ. κυβικά μέτρα κατακρημνισμάτων σε ετήσια βάση (πάνω από το 60% της ποσότητας αυτής χάνεται ως εξατμισοδιαπνοή). Η μέση ετήσια βροχοπτώση είναι στην ανατολική Κρήτη κατά 22% μικρότερη σε σχέση με τη Δυτική. Η μέση ετήσια βροχοπτώση παρουσιάζει αύξηση από τα ανατολικά προς τα δυτικά και από νότια προς βόρεια. Η μέση μηνιαία βροχοπτώση είναι μέγιστη τον Δεκέμβριο ή τον Ιανουάριο και ελάχιστη τον Ιούλιο και τον Αύγουστο οι οποίοι είναι σχεδόν άνομβροι σε ολόκληρη την πεδινή Κρήτη. Το 25% περίπου της ετήσιας βροχοπτώσης συμβαίνει στους περισσότερους σταθμούς της Κρήτης στη διάρκεια του βροχερότερου μήνα. Αντίστοιχα, ο μηνιαίος αριθμός ημερών βροχής κυμαίνεται μεταξύ 15 ημερών περίπου κατά τους μήνες Δεκέμβριο και Ιανουάριο και 0,3 ημέρες τον Ιούλιο και τον Αύγουστο. Ο αριθμός των ημερών βροχής δεν διαφέρει σημαντικά μεταξύ των ορεινών και των πεδινών περιοχών. Ο μέσος αριθμός ημερών βροχής στην Κρήτη ανέρχεται σε 90 περίπου ημέρες (25% του έτους).

Πίνακας 2.3: Ετήσιο Υδατικό Ισοζύγιο Κρήτης (πηγή: Προσχέδιο Διαχείρισης ΥΔ Κρήτης)

ΕΤΗΣΙΟ ΥΔΑΤΙΚΟ ΙΣΟΖΥΓΙΟ ΚΡΗΤΗΣ (σε 10⁹ x m³)				
ΣΥΝΟΛΟ ΚΡΗΤΗΣ (έκταση 8.335 km²)				
ΥΔΡΟΛΟΓΙΚΟ ΕΤΟΣ (Υ.Ε.)	ΒΡΟΧΟΠΤΩΣΗ ΠΡΑΓΜΑΤΙΚΗ Ε/Δ ΑΠΟΡΡΟΗ ΚΑΤΕΙΣΔΥΣΗ			
Κανονικό Υ.Ε. (f = 50%, T = 2 έτη)	7.69	4.83	0.74	2.12
Υγρό Υ.Ε. (f = 10%, T = 10 έτη)	10.33	6.48	0.99	2.85
Ξηρό Υ.Ε. (f = 90%, T = 1,11 έτη)	5.07	3.18	0.49	1.40
ΑΝΑΤΟΛΙΚΗ ΚΡΗΤΗ (έκταση 4.430 km²)				
ΥΔΡΟΛΟΓΙΚΟ ΕΤΟΣ (Υ.Ε.)	ΒΡΟΧΟΠΤΩΣΗ ΠΡΑΓΜΑΤΙΚΗ Ε/Δ ΑΠΟΡΡΟΗ ΚΑΤΕΙΣΔΥΣΗ			
Κανονικό Υ.Ε. (f = 50%, T = 2 έτη)	3.61	2.27	0.35	1.00
Υγρό Υ.Ε. (f = 10%, T = 10 έτη)	4.91	3.08	0.47	1.35
Ξηρό Υ.Ε. (f = 90%, T = 1,11 έτη)	2.33	1.46	0.22	0.64
ΔΥΤΙΚΗ ΚΡΗΤΗ (έκταση 3.870 km²)				
ΥΔΡΟΛΟΓΙΚΟ ΕΤΟΣ (Υ.Ε.)	ΒΡΟΧΟΠΤΩΣΗ ΠΡΑΓΜΑΤΙΚΗ Ε/Δ ΑΠΟΡΡΟΗ ΚΑΤΕΙΣΔΥΣΗ			
Κανονικό Υ.Ε. (f = 50%, T = 2 έτη)	4.07	2.55	0.39	1.12
Υγρό Υ.Ε. (f = 10%, T = 10 έτη)	5.40	3.39	0.52	1.49
Ξηρό Υ.Ε. (f = 90%, T = 1,11 έτη)	2.74	1.72	0.26	7.6

2.1.3 Γεωλογία – Υδρογεωλογία

Γεωλογία - Τεκτονική

Η Κρήτη αποτελείται από ένα αυτόχθονο έως παραυτόχθονο σύστημα πετρωμάτων που περιλαμβάνει την ημιμεταμορφωμένη ενότητα των πλακωδών ασβεστόλιθων και ένα αλλόχθονο σύστημα επωθημένο πάνω στο αυτόχθονο και από τα νεότερα ιζήματα του Νεογενούς και του Τεταρτογενούς. Το αλλόχθονο σύστημα αποτελείται από αλληπάλληλα τεκτονικά καλύμματα επωθημένα το ένα πάνω στο άλλο με την ακόλουθη σειρά, από το κατώτερο προς το ανώτερο:

- Ανθρακικό κάλυμμα Ομαλού – Τρυπαλίου
- Τεκτονικό κάλυμμα Φυλλιτών – Χαλαζιτών
- Ζώνη Τρίπολης
- Ζώνη Πίνδου
- Πελαγονική ζώνη – Οφιολιθικό κάλυμμα

Τα πετρώματα τα οποία συμμετέχουν στη γεωλογική δομή της Κρήτης με τη μεγαλύτερη αναλογία είναι οι ασβεστόλιθοι και οι δολομίτες και ακολουθούν οι σχιστόλιθοι και οι φυλλίτες. Τα νεότερα

ιζήματα τα οποία αποτέθηκαν μέσα στα βυθίσματα τα οποία δημιουργήθηκαν έχουν μικρότερη συμμετοχή.

Οι έντονες ανοδικές κινήσεις, οι οποίες ξεκίνησαν στο τέλος του Πλειόκαινου και συνεχίστηκαν με μικρότερη ένταση κατά το Τεταρτογενές και παρατηρούνται με ακόμη μικρότερη ένταση μέχρι και σήμερα, δημιούργησαν σημαντικές κατακρημνίσεις τόσο στο εσωτερικό της νήσου όσο και στις παραλιακές περιοχές.

Τα όρη της Κρήτης δεν έχουν τη γενική Βορειοδυτική – Νοτιοανατολική διεύθυνση που έχουν τα βουνά της Ηπειρωτικής Χώρας αλλά αναπτύσσονται κατά μήκος ενός άξονα με διεύθυνση Ανατολή – Δύση. Αυτό οφείλεται στο γεγονός ότι η Κρήτη κατά τη διάρκεια της μορφολογικής της εξέλιξης υπέστη, αφενός έντονες πιέσεις από βορρά προς νότο με αποτέλεσμα ο επιμήκης άξονας του νησιού να καμφθεί εν είδη τόξου και αφετέρου σημαντικές ανοδικές κινήσεις. Λόγω της κάμψης δημιουργήθηκαν πολυάριθμα εγκάρσια ρήγματα, σε σχέση με τα επιμήκη, τα οποία στη συνέχεια, λόγω της διάβρωσης, εξελίχτηκαν είτε σε φαράγγια είτε σε κοιλάδες.

Η πόλη του Λασιθίου επί της Δίκτης και άλλες μικρότερες όπως αυτές του Ασκύφου και του Ομαλού οφείλουν τη γένεσή τους σε τεκτονικά αίτια και στη διάβρωση που ακολούθησε.

Από τις πολλές ταφροειδείς κατακρημνίσεις που υπέστη η Κρήτη ξεχωρίζουν, αυτή του λιμένα της Σούδας και της κοιλάδας της Μεσσαράς. Και οι δύο δημιουργήθηκαν μετά την απόθεση και την ανάδυση των Πλειοκαινικών στρωμάτων.

Από γεωτεκτονική άποψη, η Κρήτη τοποθετείται αφενός μεν στο κέντρο του Ελληνικού Τόξου, αφετέρου δε στο νότιο κλάδο του Αλπικού Ορογενούς και μάλιστα στη θέση εκείνη όπου ο Β.ΒΔ- Ν.ΝΑ διεύθυνσης γενικός άξονας της πτύχωσης κάμπτεται προς Α.ΝΑ με συνέπεια η Κρήτη να αποτελεί τη γεωτεκτονική μετάβαση από τις Ελληνίδες στις Ταυρίδες Οροσειρές.

Στην γενική τεκτονική της Κρήτης ασφαλώς προέχει το θέμα των επωθήσεων και ειδικότερα της επώθησης του ετερόχθονου συστήματος επί του αυτόχθονου κατά το Κάτω έως Μέσο Μειόκαινο. Έτσι πολλά γεγονότα της τεκτονικής του αυτόχθονου συστήματος της Κρήτης του προαλπικού και του αλπικού κύκλου έχουν αλλοιωθεί. Το ίδιο συμβαίνει και με το ετερόχθονο σύστημα και μάλιστα σε μεγαλύτερο βαθμό λόγω των μεγάλων κινήσεων που έλαβαν χώρα αλλά και λόγω των επιμέρους κινήσεων μεταξύ των διαφόρων καλυμμάτων.

Οι πτυχογόνες αυτές δυνάμεις επέδρασαν γενικά από βορρά προς νότο και οι άξονες των πτυχών είχαν διευθύνσεις μεταξύ ΑΒΑ-ΔΒΑ και ΑΝΑ-ΔΒΔ. Μετά την πτύχωση αναπτύχθηκε παράλληλα προς τον επιμήκη άξονα της Κρήτης, ο άξονας ενός μεγάλου αντικλίνου με κυματοειδή γραμμή με επιμέρους μικρότερα αντίκλινα, αυτών των σημερινών οροσειρών, των Λευκών Ορέων της Ίδης, της Δίκτης και του Ορνού. Μετά την φάση της πτύχωσης επακολούθησε η επίδραση της ρηγματογόνου τεκτονικής με τον τεμαχισμό της Κρήτης από ρήγματα Β-Ν και Α-Δ που είχε ως αποτέλεσμα και την τελική ανύψωση των οροσειρών που δίδουν την εικόνα 'τεκτονικών κεράτων'. Με τις κατακόρυφες κινήσεις στην συνέχεια του νεογενούς δημιουργήθηκαν και νεότερα ρήγματα ενώ η ανύψωση των μεγάλων τεκτονικών τεμαχίων συνεχίστηκε μέχρι το πλειστόκαινο. Η φάση αυτή είναι σημαντική γιατί σε αυτήν οφείλεται η σημερινή μορφολογία της Κρήτης και επιπλέον γιατί συνεχίζεται και στις νεότερες περιόδους. Επίσης συντέλεσε στην δημιουργία, εξ αιτίας των ρηγμάτων, μεγάλων ρηξιγενών ζωνών και βυθισμάτων (λεκάνες, αύλακες κ.α.) διαφόρων υψομέτρων στα οποία αποτέθηκαν τα μετέπειτα ιζήματα του νεογενούς των διαφόρων φάσεων.

Υδρογεωλογία

Το έντονο ανάγλυφο του Υδατικού Διαμερίσματος, οι μεγάλες ποσότητες ατμοσφαιρικών κατακρημνισμάτων, η έκταση του νησιού και η πολύπλοκη γεωλογική δομή του δημιουργούν ποικιλία στην διακίνηση του νερού τόσο του επιφανειακού όσο και του υπόγειου. Ως αποτέλεσμα αυτών παρατηρείται η ανάπτυξη πολλών υδρολογικών λεκανών που η έκτασή τους δεν ξεπερνά τα 600 km².

ΠΑΡΑΔΟΤΕΟ 11

Κατάλογος Αρμοδίων Αρχών: Τεχνική Έκθεση

Οι δύο μεγαλύτερες υδρολογικές λεκάνες του νησιού, του Γεροπόταμου (έκτασης 553 km²) και του Αναποδάρη (έκτασης 537 km²), βρίσκονται στο νότιο τμήμα του νησιού στην περιοχή της Μεσσαράς. Οι δύο λεκάνες αναπτύσσονται κατά κύριο λόγο σε νεογενείς και σύγχρονες αποθέσεις.

Το πυκνό υδρογραφικό δίκτυο, χειμαρρώδους χαρακτήρα, παρουσιάζει μεγάλη διακύμανση των παροχών του. Λίγα είναι τα ρέματα που διατηρούν ροή σ' όλη τη διάρκεια του χρόνου και τροφοδοτούνται κυρίως από πηγαία νερά.

Η συνολική απορροή που διακινείται ετησίως επιφανειακά από τα κυριότερα υδατορέματα του νησιού ανέρχεται σε 500 x 10⁶ m³/έτος περίπου. Η απορροή αυτή περιλαμβάνει τόσο πηγαία νερά που εκφορτίζονται εντός των αντίστοιχων λεκανών απορροής όσο και την καθαυτό επιφανειακή απορροή. Υπολογίζεται δε ότι μια επιπλέον ποσότητα 450 x 10⁶ m³ διακινείται ετησίως μέσω των τριών μεγάλων καρστικών πηγών με υφάλμυρο νερό του νησιού (Αλμυρός Γεωργιούπολης, Αλμυρός Ηρακλείου και Αλμυρός Αγ. Νικολάου).

Ιδιαίτερο ενδιαφέρον στο Υδατικό Διαμέρισμα της Κρήτης, από υδρογεωλογική άποψη, παρουσιάζουν οι τρεις μεγάλες σε έκταση ανθρακικές ενότητες που αναπτύσσονται στους ορεινούς όγκους των Λευκών Ορέων, του Ψηλορείτη και της Δίκτης-Σέλενας στα ανατολικά και δευτερευόντως οι καρστικές ενότητες Σητείας. Οι ασβεστολιθικοί αυτοί όγκοι τροφοδοτούν μεγάλο αριθμό αξιόλογων πηγών στην περίμετρο τους. Εκτός από τις ενότητες αυτές υπάρχουν πολλές μικρότερες, υψηλού πάντα δυναμικού, που αναπτύσσονται σε μικρότερες ανθρακικές εμφανίσεις.

Η τεκτονική δομή και η στρωματογραφία συμμετέχουν στη διαμόρφωση και τα γεωμετρικά χαρακτηριστικά των υδρογεωλογικών λεκανών. Ιδιαίτερο χαρακτηριστικό της Κρήτης είναι η ύπαρξη μεγάλων παράκτιων και υποθαλάσσιων υφάλμυρων καρστικών πηγών, μαζί με τις αντίστοιχα μεγάλες καρστικές πηγές με καλής ποιότητας υπόγειο νερό. Η ανυπαρξία γεωλογικών φραγμών στις εκτεταμένες ανθρακικές εμφανίσεις προς τη θάλασσα οδηγεί στην εκτεταμένη υφαλμύριση των υπόγειων υδροφορέων με μηχανισμούς που ποικίλουν από υδροφορέα σε υδροφορέα. Αντίθετα οι πηγές που εμφανίζονται προς το εσωτερικό του νησιού, όπου τοποθετούνται γεωλογικοί φραγμοί στην κίνηση του υπόγειου νερού προς τη θάλασσα, προσφέρουν δυνατότητες πλήρους αξιοποίησης των εκρεόντων ποσοτήτων.

Συνολικά στην Κρήτη διακινούνται υπογείως 2233 x 10⁶ m³ νερού κατ' έτος. Από τις καρστικές λεκάνες ένα τμήμα των ανωτέρω διακινούμενων υπογείως ποσοτήτων αναφέρεται σε υφάλμυρα νερά. Οι κύριες υφάλμυρες πηγές διακινούν ετησίως περί τα 450 x 10⁶ m³/έτος. Εκτιμάται ότι η συνολική ποσότητα υφάλμυρου νερού μαζί με τις υποθαλάσσιες εκφορτίσεις ανέρχεται σε 800 - 1000 x 10⁶ m³/έτος.

Πίνακας 2.4: Υδατικό δυναμικό κυριότερων υδρογεωλογικών ενοτήτων Κρήτης

	Έκταση km ²	Μέσο ετήσιο ύψος βροχής mm	Όγκος κατακρημνισμάτων 10 ⁶ m ³ /έτος	Μέση κατείσδυση %	Όγκος κατεισδύοντος νερού 10 ⁶ m ³ /έτος
ΚΑΡΣΤΙΚΟΙ ΥΔΡΟΦΟΡΕΙΣ	2729	1300	3549	50	1788
ΝΕΟΓΕΝΕΙΣ- ΠΡΟΣΧΩΣΙΓΕΝΕΙΣ ΥΔΡΟΦΟΡΕΙΣ	2598	693	1799	20	364
ΑΛΛΟΙ ΥΔΡΟΦΟΡΕΙΣ	976	780	761	10	81
ΣΥΝΟΛΟ:	6303	969	6109	37	2233

2.1.4 Επιφανειακά Ύδατα

Σύμφωνα με την Οδηγία 2000/60/ΕΚ (Άρθρο 2, παρ. 1) ο χαρακτηρισμός και καθορισμός των επιφανειακών υδάτων στοχεύει αρχικά στην αναγνώριση των επιφανειακών υδατικών συστημάτων και την κατάταξή τους σε 4 κατηγορίες:

- **Ποτάμια υδατικά συστήματα:** Συστήματα εσωτερικών υδάτων τα οποία ρέουν, κατά το πλείστον στην επιφάνεια του εδάφους αλλά το οποίο μπορεί για ένα μέρος της διαδρομής του να ρέει υπογείως. Σε συμφωνία με τις απαιτήσεις της Οδηγίας 2000/60, στα καθοριζόμενα ως ποτάμια υδατικά συστήματα περιλαμβάνονται όλες οι φυσικές μισγάγκειες που παρουσιάζουν σε γενικές γραμμές απορροή, με μεγαλύτερη ή μικρότερη διακύμανση, καθ' όλη τη διάρκεια του χρόνου.
- **Λίμνες:** Συστήματα στάσιμων εσωτερικών υδάτων.
- **Μεταβατικά ύδατα:** Συστήματα επιφανειακών υδάτων πλησίον του στομίου εκβολών ποταμών και ακτογραμμών τα οποία είναι εν μέρει αλμυρά λόγω της γειτνίασής τους με παράκτια ύδατα αλλά τα οποία μπορεί να επηρεάζονται ουσιαστικά από ρεύματα γλυκού νερού.
- **Παράκτια:** Τα επιφανειακά ύδατα που βρίσκονται στην πλευρά της ξηράς μίας γραμμής της οποίας βρίσκεται σε απόσταση ενός ναυτικού μιλίου προς τη θάλασσα από το πλησιέστερο σημείο της γραμμής βάσης από την οποία μετράται το εύρος των χωρικών υδάτων και τα οποία κατά περίπτωση εκτείνονται μέχρι του απώτερου ορίου των μεταβατικών υδάτων.

Εκτός των παραπάνω κατηγοριών, τα Συστήματα Επιφανειακών Υδάτων διακρίνονται ως προς το βαθμό επέμβασης των ανθρώπων σε αυτά, σε:

1. Φυσικά υδατικά συστήματα
2. Τεχνητά υδατικά συστήματα (ΤΥΣ): «συστήματα επιφανειακών υδάτων που δημιουργούνται με δραστηριότητα του ανθρώπου» (Ορισμός σύμφωνα με Άρθρο 2, παρ. 8 Οδηγίας).
3. Ιδιαίτεως τροποποιημένα υδατικά συστήματα (ΙΤΥΣ): «συστήματα επιφανειακών υδάτων των οποίων ο χαρακτήρας έχει μεταβληθεί ουσιαστικά λόγω φυσικών αλλοιώσεων από τις δραστηριότητες του ανθρώπου και τα οποία ορίζονται από τα κράτη μέλη» (Ορισμός σύμφωνα με Άρθρο 2, παρ. 9 Οδηγίας).

Στο πλαίσιο της 1^{ης} Αναθεώρησης του ΣΔΛΑΠ του ΥΔ Κρήτης (EL13) προσδιορίσθηκαν συνολικά εκατόν πενήντα τρία (153) επιφανειακά Υδατικά Συστήματα. Στους Πίνακες που ακολουθούν παρουσιάζονται τα Υδατικά συστήματα ανά κατηγορία (Ποτάμια, Λιμναία, Μεταβατικά, Παράκτια), οι ονομασίες, οι κωδικοί και η κατηγορία τους (φυσικά ή ΤΥΣ/ΙΤΥΣ).

Πίνακας 2.5: Ποτάμια Υδατικά Συστήματα του ΥΔ13

α/α	Όνομα ΥΣ	Κωδικός ΥΣ	Κατηγορία
1	ΤΣΙΧΛΙΑΝΟΣ	EL1339R000101001N	ΦΥΣ
2	ΓΙΦΛΟΣ	EL1339R000201003N	ΦΥΣ
3	ΓΙΦΛΟΣ	EL1339R000201058N	ΦΥΣ
4	ΓΙΦΛΟΣ	EL1339R000202104N	ΦΥΣ
5	ΓΙΦΛΟΣ	EL1339R000202205N	ΦΥΣ
6	ΤΑΥΡΩΝΙΤΗΣ	EL1339R000301006N	ΦΥΣ
7	ΤΑΥΡΩΝΙΤΗΣ	EL1339R000301007N	ΦΥΣ
8	ΤΑΥΡΩΝΙΤΗΣ	EL1339R000301008N	ΦΥΣ
9	ΤΑΥΡΩΝΙΤΗΣ	EL1339R000301057N	ΦΥΣ

ΠΑΡΑΔΟΤΕΟ 11

Κατάλογος Αρμοδίων Αρχών: Τεχνική Έκθεση

α/α	Όνομα ΥΣ	Κωδικός ΥΣ	Κατηγορία
10	ΤΑΥΡΩΝΙΤΗΣ	EL1339R000302009N	ΦΥΣ
11	ΤΑΥΡΩΝΙΤΗΣ	EL1339R000303110N	ΦΥΣ
12	ΚΕΡΙΤΗΣ	EL1339R000401011N	ΦΥΣ
13	ΚΕΡΙΤΗΣ	EL1339R000401012H	ΙΤΥΣ
14	ΚΕΡΙΤΗΣ	EL1339R000401114N	ΦΥΣ
15	ΚΕΡΙΤΗΣ	EL1339R000401115N	ΦΥΣ
16	ΚΕΡΙΤΗΣ	EL1339R000402013N	ΦΥΣ
17	ΚΟΙΛΙΑΡΗΣ	EL1339R000501016N	ΦΥΣ
18	ΚΟΙΛΙΑΡΗΣ	EL1339R000501017N	ΦΥΣ
19	ΚΟΙΛΙΑΡΗΣ	EL1339R000501059N	ΦΥΣ
20	ΚΟΙΛΙΑΡΗΣ	EL1339R000501060N	ΦΥΣ
21	ΚΟΙΛΙΑΡΗΣ	EL1339R000502118N	ΦΥΣ
22	ΑΛΜΥΡΟΣ ΧΑΝΙΩΝ	EL1339R000601019N	ΦΥΣ
23	ΑΛΜΥΡΟΣ ΧΑΝΙΩΝ	EL1339R000601062N	ΦΥΣ
24	ΚΟΥΡΝΙΩΤΗΣ	EL1339R000701020N	ΦΥΣ
25	ΜΟΥΣΕΛΑΣ	EL1339R000801021N	ΦΥΣ
26	ΠΕΤΡΕΣ	EL1339R000901022N	ΦΥΣ
27	ΠΕΤΡΕΣ	EL1339R000901023N	ΦΥΣ
28	ΠΕΤΡΕΣ	EL1339R000901024N	ΦΥΣ
29	ΠΕΤΡΕΣ	EL1339R000902125N	ΦΥΣ
30	ΣΦΑΚΟΥΡΥΑΚΟ	EL1339R001001026H	ΙΤΥΣ
31	ΣΦΑΚΟΥΡΥΑΚΟ	EL1339R001001063H	ΙΤΥΣ
32	ΜΥΛΟΠΟΤΑΜΟΣ	EL1339R001101027N	ΦΥΣ
33	ΜΥΛΟΠΟΤΑΜΟΣ	EL1339R001101028N	ΦΥΣ
34	ΜΥΛΟΠΟΤΑΜΟΣ	EL1339R001101029N	ΦΥΣ
35	ΜΥΛΟΠΟΤΑΜΟΣ	EL1339R001101030N	ΦΥΣ
36	ΜΥΛΟΠΟΤΑΜΟΣ	EL1339R001102131N	ΦΥΣ
37	ΦΟΔΕΛΕ	EL1339R001201032N	ΦΥΣ
38	ΦΟΔΕΛΕ	EL1339R001201033N	ΦΥΣ
39	ΦΟΔΕΛΕ	EL1339R001201034N	ΦΥΣ
40	ΦΟΔΕΛΕ	EL1339R001202135N	ΦΥΣ
41	ΓΑΖΑΝΟΣ	EL1339R001301036N	ΦΥΣ
42	ΓΑΖΑΝΟΣ	EL1339R001302138N	ΦΥΣ
43	ΓΑΖΑΝΟΣ	EL1339R001303037N	ΦΥΣ
44	ΓΑΖΑΝΟΣ	EL1339R001304239N	ΦΥΣ
45	ΓΑΖΑΝΟΣ	EL1339R001306340N	ΦΥΣ
46	ΓΙΟΦΥΡΟΣ	EL1339R001401041N	ΦΥΣ
47	ΓΙΟΦΥΡΟΣ	EL1339R001401042N	ΦΥΣ
48	ΓΙΟΦΥΡΟΣ	EL1339R001401043N	ΦΥΣ
49	ΓΙΟΦΥΡΟΣ	EL1339R001401061N	ΦΥΣ
50	ΚΑΡΤΕΡΟΣ	EL1339R001501044N	ΦΥΣ
51	ΚΑΡΤΕΡΟΣ	EL1339R001502046N	ΦΥΣ
52	ΚΑΡΤΕΡΟΣ	EL1339R001503045N	ΦΥΣ
53	ΑΠΟΣΕΛΕΜΗΣ	EL1339R001601047N	ΦΥΣ
54	ΑΠΟΣΕΛΕΜΗΣ	EL1339R001602049N	ΦΥΣ
55	ΑΠΟΣΕΛΕΜΗΣ	EL1339R001602151N	ΦΥΣ

ΠΑΡΑΔΟΤΕΟ 11

Κατάλογος Αρμοδίων Αρχών: Τεχνική Έκθεση

α/α	Όνομα ΥΣ	Κωδικός ΥΣ	Κατηγορία
56	ΑΠΟΣΕΛΕΜΗΣ	EL1339R001602152N	ΦΥΣ
57	ΑΠΟΣΕΛΕΜΗΣ	EL1339R001602250N	ΦΥΣ
58	ΑΠΟΣΕΛΕΜΗΣ	EL1339R001603048H	ΙΤΥΣ
59	ΑΠΟΣΕΛΕΜΗΣ	EL1339R001603053N	ΦΥΣ
60	ΑΠΟΣΕΛΕΜΗΣ	EL1339R001604057N	ΦΥΣ
61	ΑΠΟΣΕΛΕΜΗΣ	EL1339R001605056N	ΦΥΣ
62	ΑΝΑΠΟΔΑΡΗΣ	EL1340R000101001N	ΦΥΣ
63	ΑΝΑΠΟΔΑΡΗΣ	EL1340R000102105N	ΦΥΣ
64	ΑΝΑΠΟΔΑΡΗΣ	EL1340R000102107N	ΦΥΣ
65	ΑΝΑΠΟΔΑΡΗΣ	EL1340R000103002N	ΦΥΣ
66	ΑΝΑΠΟΔΑΡΗΣ	EL1340R000104108H	ΙΤΥΣ
67	ΑΝΑΠΟΔΑΡΗΣ	EL1340R000104109N	ΦΥΣ
68	ΑΝΑΠΟΔΑΡΗΣ	EL1340R000105003N	ΦΥΣ
69	ΑΝΑΠΟΔΑΡΗΣ	EL1340R000106109N	ΦΥΣ
70	ΑΝΑΠΟΔΑΡΗΣ	EL1340R000106210H	ΙΤΥΣ
71	ΑΝΑΠΟΔΑΡΗΣ	EL1340R000106311H	ΙΤΥΣ
72	ΑΝΑΠΟΔΑΡΗΣ	EL1340R000107004N	ΦΥΣ
73	ΑΝΑΠΟΔΑΡΗΣ	EL1340R000108116N	ΦΥΣ
74	ΑΝΑΠΟΔΑΡΗΣ	EL1340R000109012H	ΙΤΥΣ
75	ΑΝΑΠΟΔΑΡΗΣ	EL1340R000109114N	ΦΥΣ
76	ΑΝΑΠΟΔΑΡΗΣ	EL1340R000109215N	ΦΥΣ
77	ΓΕΡΟΠΟΤΑΜΟΣ	EL1340R000201017N	ΦΥΣ
78	ΓΕΡΟΠΟΤΑΜΟΣ	EL1340R000202122N	ΦΥΣ
79	ΓΕΡΟΠΟΤΑΜΟΣ	EL1340R000202123N	ΦΥΣ
80	ΓΕΡΟΠΟΤΑΜΟΣ	EL1340R000203018N	ΦΥΣ
81	ΓΕΡΟΠΟΤΑΜΟΣ	EL1340R000204124H	ΙΤΥΣ
82	ΓΕΡΟΠΟΤΑΜΟΣ	EL1340R000204125N	ΦΥΣ
83	ΓΕΡΟΠΟΤΑΜΟΣ	EL1340R000204126N	ΦΥΣ
84	ΓΕΡΟΠΟΤΑΜΟΣ	EL1340R000205019N	ΦΥΣ
85	ΓΕΡΟΠΟΤΑΜΟΣ	EL1340R000206126N	ΦΥΣ
86	ΓΕΡΟΠΟΤΑΜΟΣ	EL1340R000207020N	ΦΥΣ
87	ΓΕΡΟΠΟΤΑΜΟΣ	EL1340R000208128N	ΦΥΣ
88	ΓΕΡΟΠΟΤΑΜΟΣ	EL1340R000209021N	ΦΥΣ
89	ΠΛΑΤΥΣ	EL1340R000301029N	ΦΥΣ
90	ΠΛΑΤΥΣ	EL1340R000301030N	ΦΥΣ
91	ΚΟΥΡΤΑΛΙΩΤΗΣ	EL1340R000401031N	ΦΥΣ
92	ΚΟΥΡΤΑΛΙΩΤΗΣ	EL1340R000402133N	ΦΥΣ
93	ΚΟΥΡΤΑΛΙΩΤΗΣ	EL1340R000403032N	ΦΥΣ
94	ΡΟΔΑΚΙΝΟ	EL1340R000501034N	ΦΥΣ
95	ΣΑΜΑΡΙΑΣ ΦΑΡΑΓΓΙ	EL1340R000601035N	ΦΥΣ
96	ΣΑΜΑΡΙΑΣ ΦΑΡΑΓΓΙ	EL1340R000602136N	ΦΥΣ
97	ΚΑΚΟΔΙΚΙΑΝΟΣ	EL1340R000701038N	ΦΥΣ
98	ΚΑΚΟΔΙΚΙΑΝΟΣ	EL1340R000701039N	ΦΥΣ
99	ΚΑΚΟΔΙΚΙΑΝΟΣ	EL1340R000702140N	ΦΥΣ
100	ΚΑΚΟΔΙΚΙΑΝΟΣ	EL1340R000702241N	ΦΥΣ
101	ΠΕΛΕΚΑΝΙΩΤΗΣ	EL1340R000801042N	ΦΥΣ

ΠΑΡΑΔΟΤΕΟ 11

Κατάλογος Αρμοδίων Αρχών: Τεχνική Έκθεση

α/α	Όνομα ΥΣ	Κωδικός ΥΣ	Κατηγορία
102	ΠΕΛΕΚΑΝΙΩΤΗΣ	EL1340R000801043N	ΦΥΣ
103	ΠΕΛΕΚΑΝΙΩΤΗΣ	EL1340R000801044N	ΦΥΣ
104	ΑΛΜΥΡΟΣ ΛΑΣΙΘΙΟΥ	EL1341R000101001N	ΦΥΣ
105	ΑΛΜΥΡΟΣ ΛΑΣΙΘΙΟΥ	EL1341R000101002N	ΦΥΣ
106	ΑΛΜΥΡΟΣ ΛΑΣΙΘΙΟΥ	EL1341R000101003N	ΦΥΣ
107	ΠΕΝΤΕΛΗΣ	EL1341R000201004N	ΦΥΣ
108	ΠΕΝΤΕΛΗΣ	EL1341R000201005N	ΦΥΣ
109	ΧΟΧΛΑΚΙΑΣ	EL1341R000301006N	ΦΥΣ
110	ΧΟΧΛΑΚΙΑΣ	EL1341R000302008N	ΦΥΣ
111	ΧΟΧΛΑΚΙΑΣ	EL1341R000303007N	ΦΥΣ
112	ΖΑΚΡΟΥ ΦΑΡΑΓΓΙ	EL1341R000401009N	ΦΥΣ
113	ΜΠΡΑΜΙΑΝΟΣ	EL1341R000501010H	ΙΤΥΣ
114	ΜΠΡΑΜΙΑΝΟΣ	EL1341R000501011N	ΦΥΣ
115	ΚΑΛΑΜΑΥΚΙΑΝΟΣ	EL1341R000601012N	ΦΥΣ
116	ΚΑΛΑΜΑΥΚΙΑΝΟΣ	EL1341R000601013N	ΦΥΣ
117	ΜΥΡΤΟΣ	EL1341R000701013H	ΙΤΥΣ
118	ΜΥΡΤΟΣ	EL1341R000701014N	ΦΥΣ

Πίνακας 2.6: Λιμναία Υδατικά Συστήματα του ΥΔ13

α/α	Όνομα Λιμναίου ΥΣ	Κωδικός Λιμναίου ΥΣ	Κατηγορία
1	Λ. ΚΟΥΡΝΑ	EL3901L000701001N	ΦΥΣ
2	Τ.Λ. ΠΟΤΑΜΩΝ	EL1339RL01001002H	ΙΤΥΣ
3	Τ.Λ. ΑΠΟΣΕΛΕΜΗ	EL1339RL01605003H	ΙΤΥΣ
4	Τ.Λ. ΠΛΑΚΙΩΤΙΣΣΑΣ	EL1340RL00109102H	ΙΤΥΣ
5	Τ.Λ. ΦΑΝΕΡΩΜΕΝΗΣ	EL1340RL00204101H	ΙΤΥΣ
6	Τ.Λ. ΜΠΡΑΜΙΑΝΩΝ	EL1341RL00501001H	ΙΤΥΣ

Πίνακας 2.7: Μεταβατικά Υδατικά Συστήματα του ΥΔ13

α/α	Όνομα Λιμναίου ΥΣ	Κωδικός Μεταβατικού ΥΣ	Κατηγορία
1	ΤΑΥΡΩΝΙΤΗΣ	EL133901T0001N	ΦΥΣ
2	ΚΕΡΙΤΗΣ	EL133901T0002N	ΦΥΣ
3	ΚΟΙΛΙΑΡΗΣ	EL133901T0003N	ΦΥΣ
4	ΜΟΥΣΕΛΑΣ	EL133901T0004N	ΦΥΣ

Πίνακας 2.8: Παράκτια Υδατικά Συστήματα του ΥΔ13

α/α	Όνομα ΥΣ	Κωδικός ΥΣ	Κατηγορία
1	ΑΚΤΕΣ ΚΟΛΠΟΥ ΚΙΣΣΑΜΟΥ	EL1339C0001N	ΦΥΣ
2	ΑΚΤΕΣ ΚΟΛΠΟΥ ΧΑΝΙΩΝ	EL1339C0002N	ΦΥΣ
3	ΟΡΜΟΣ ΣΟΥΔΑΣ	EL1339C0003N	ΦΥΣ
4	ΟΡΜΟΣ ΑΛΜΥΡΟΥ	EL1339C0004N	ΦΥΣ
5	ΑΚΤΕΣ ΡΕΘΥΜΝΟΥ	EL1339C0005N	ΦΥΣ
6	ΑΚΤΕΣ ΜΠΑΛΙ- ΦΟΔΕΛΕ	EL1339C0006N	ΦΥΣ
7	ΑΚΤΕΣ ΚΟΛΠΟΥ ΗΡΑΚΛΕΙΟΥ	EL1339C0007N	ΦΥΣ
8	ΝΗΣΟΣ ΔΙΑ	EL1339C0008N	ΦΥΣ

ΠΑΡΑΔΟΤΕΟ 11

Κατάλογος Αρμοδίων Αρχών: Τεχνική Έκθεση

α/α	Όνομα ΥΣ	Κωδικός ΥΣ	Κατηγορία
9	ΑΚΤΕΣ ΣΤΟ ΝΟΤΙΟ ΚΡΗΤΙΚΟ ΠΕΛΑΓΟΣ ΠΕΛΑΓΟΣ-ΒΔΔ ΚΡΗΤΗ	EL1339C0024N	ΦΥΣ
10	ΝΗΣΟΣ ΓΡΑΜΒΟΥΣΑ	EL1339C0025N	ΦΥΣ
11	ΑΚΤΕΣ ΝΟΤΙΟΥ ΚΡΗΤΙΚΟΥ ΠΕΛΑΓΟΥΣ - ΑΣΤΕΡΟΥΣΙΑ	EL1340C0018N	ΦΥΣ
12	ΑΚΤΕΣ ΚΟΛΠΟΥ ΜΕΣΣΑΡΑΣ	EL1340C0019N	ΦΥΣ
13	ΝΗΣΟΙ ΠΑΞΙΜΑΔΙΑ	EL1340C0020N	ΦΥΣ
14	ΝΗΣΟΣ ΓΑΥΔΟΣ	EL1340C0021N	ΦΥΣ
15	ΝΗΣΟΣ ΓΑΥΔΟΠΟΥΛΑ	EL1340C0022N	ΦΥΣ
16	ΑΚΤΕΣ ΣΤΟ ΝΟΤΙΟ ΚΡΗΤΙΚΟ ΠΕΛΑΓΟΣ -ΧΑΝΙΑ/ΡΕΘΥΜΝΟ	EL1340C0023N	ΦΥΣ
17	ΚΟΛΠΟΣ ΜΑΛΙΩΝ	EL1341C0009N	ΦΥΣ
18	ΝΗΣΙΣ ΑΒΓΟ	EL1341C0010N	ΦΥΣ
19	ΟΡΜΟΣ ΕΛΟΥΝΤΑΣ	EL1341C0011N	ΦΥΣ
20	ΚΟΛΠΟΣ ΑΓ. ΝΙΚΟΛΑΟΥ	EL1341C0012N	ΦΥΣ
21	ΑΚΤΕΣ ΣΗΤΕΙΑΣ	EL1341C0013N	ΦΥΣ
22	ΑΚΤΕΣ ΔΙΟΝΥΣΙΑΔΩΝ	EL1341C0014N	ΦΥΣ
23	ΑΚΤΕΣ ΣΤΟ ΝΟΤΙΟ ΚΡΗΤΙΚΟ ΠΕΛΑΓΟΣ-ΒΑΑ ΚΡΗΤΗ	EL1341C0015N	ΦΥΣ
24	ΑΚΤΕΣ ΝΟΤΙΟΥ ΚΡΗΤΙΚΟΥ ΠΕΛΑΓΟΥΣ - ΛΑΣΙΘΙ	EL1341C0016N	ΦΥΣ
25	ΑΚΤΕΣ ΝΗΣΟΥ ΧΡΥΣΗ	EL1341C0017N	ΦΥΣ

2.1.5 Υπόγεια Υδατικά Συστήματα

Στο πλαίσιο της 1^{ης} Αναθεώρησης του ΣΔΛΑΠ του ΥΔ Κρήτης προσδιορίστηκαν συνολικά 91 ΥΥΣ που είναι απεικονίζονται στον επόμενο Πίνακα.

Πίνακας 2.9: Υπόγεια Υδατικά Συστήματα του ΥΔ13

α/α	Όνομα Λιμναίου ΥΣ	Κωδικός Μεταβατικού ΥΣ
1	ΚΑΡΣΤΙΚΟ ΤΟΠΟΛΙΩΝ	EL1300011
2	ΚΑΡΣΤΙΚΟ ΣΦΗΝΑΡΙΟΥ	EL1300012
3	ΠΟΡΩΔΕΣ ΚΙΣΣΑΜΟΥ	EL1300021
4	ΠΟΡΩΔΕΣ ΚΑΜΠΟΥ ΧΑΝΙΩΝ	EL1300022
5	ΠΟΡΩΔΕΣ ΑΠΟΚΟΡΩΝΟΥ	EL1300023
6	ΚΑΡΣΤΙΚΟ ΒΔ. ΛΕΥΚΩΝ ΟΡΕΩΝ (ΑΓΙΑΣ)	EL1300031
7	ΚΑΡΣΤΙΚΟ ΒΟΡΕΙΩΝ ΛΕΥΚΩΝ ΟΡΕΩΝ (ΣΤΥΛΟΥ-ΑΡΜΕΝΩΝ)	EL1300032
8	ΚΑΡΣΤΙΚΟ ΒΑ. ΛΕΥΚΩΝ ΟΡΕΩΝ (ΚΟΥΡΝΑ-ΓΕΩΡΓΙΟΥΠΟΛΗΣ)	EL1300033
9	ΚΑΡΣΤΙΚΟ ΓΕΩΡΓΙΟΥΠΟΛΗΣ	EL1300035
10	ΚΑΡΣΤΙΚΟ ΑΡΜΕΝΩΝ-ΜΑΛΑΚΙΟΥ - ΜΟΥΝΤΡΟΥ-ΑΡΓΥΡΟΥΠΟΛΗΣ	EL1300041
11	ΚΑΡΣΤΙΚΟ ΠΑΡΑΚΤΙΟ ΓΕΡΑΝΙΟΥ	EL1300044
12	ΠΟΡΩΔΕΣ ΒΔ. ΡΕΘΥΜΝΟΥ	EL1300051
13	ΠΟΡΩΔΕΣ ΒΑ. ΠΑΡΑΚΤΙΟΥ ΡΕΘΥΜΝΟΥ (ΚΑΜΠΟΥ ΡΕΘΥΜΝΟΥ- ΠΡΙΝΟΥ-ΠΕΡΑΜΑΤΟΣ)	EL1300052

ΠΑΡΑΔΟΤΕΟ 11

Κατάλογος Αρμοδίων Αρχών: Τεχνική Έκθεση

α/α	Όνομα Λιμναίου ΥΣ	Κωδικός Μεταβατικού ΥΣ
14	ΠΟΡΩΔΕΣ ΒΑ.ΡΕΘΥΜΝΟΥ	EL1300053
15	ΠΟΡΩΔΕΣ ΚΕΝΤΡΙΚΟΥ ΡΕΘΥΜΝΟΥ	EL1300054
16	ΚΑΡΣΤΙΚΟ ΤΑΛΑΙΩΝ	EL1300061
17	ΚΑΡΣΤΙΚΟ ΒΔ. ΨΗΛΟΡΕΙΤΗ	EL1300062
18	ΚΑΡΣΤΙΚΟ ΒΑ. ΨΗΛΟΡΕΙΤΗ	EL1300063
19	ΚΑΡΣΤΙΚΟ ΚΕΡΗΣ-ΤΥΛΙΣΣΟΥ	EL1300064
20	ΠΟΡΩΔΕΣ ΒΟΡΕΙΟ-ΚΕΝΤΡΙΚΗΣ ΛΕΚΑΝΗΣ ΗΡΑΚΛΕΙΟΥ	EL1300071
21	ΠΟΡΩΔΕΣ ΠΑΡΑΚΤΙΟ ΒΟΡΕΙΟΥ ΗΡΑΚΛΕΙΟΥ	EL1300072
22	ΠΟΡΩΔΕΣ ΚΑΣΤΕΛΙΟΥ	EL1300101
23	ΚΑΡΣΤΙΚΟ ΧΡΥΣΟΣΚΑΛΙΤΙΣΣΑΣ	EL1300172
24	ΡΩΓΜΩΔΕΣ ΧΑΝΙΩΝ	EL1300190
25	ΠΟΡΩΔΕΣ ΧΡΥΣΟΣΚΑΛΙΤΙΣΣΑΣ	EL1300200
26	ΠΟΡΩΔΕΣ ΟΡΟΠΕΔΙΟΥ ΛΑΣΙΘΙΟΥ	EL1300231
27	ΡΩΓΜΩΔΕΣ ΨΗΛΟΡΕΙΤΗ	EL1300250
28	ΚΑΡΣΤΙΚΟ ΓΙΟΥΧΤΑ	EL1300301
29	ΚΑΡΣΤΙΚΟ ΚΑΙΝΟΥΡΓΙΟΥ ΧΩΡΙΟΥ-ΣΜΑΡΙΟΥ	EL1300311
30	ΚΑΡΣΤΙΚΟ ΠΑΡΑΚΤΙΟ ΗΡΑΚΛΕΙΟΥ-ΓΟΥΒΩΝ-ΧΕΡΣΟΝΗΣΟΥ	EL1300312
31	ΚΑΡΣΤΙΚΟ ΠΑΡΑΚΤΙΟ ΓΡΑΜΒΟΥΣΑΣ	EL1300321
32	ΚΑΡΣΤΙΚΟ ΠΑΡΑΚΤΙΟ ΣΠΑΘΑΣ (ΡΟΔΩΠΟΥ)	EL1300322
33	ΚΑΡΣΤΙΚΟ ΠΑΡΑΚΤΙΟ ΑΚΡΩΤΗΡΙΟΥ (ΣΟΥΔΑΣ)	EL1300323
34	ΚΑΡΣΤΙΚΟ ΠΑΡΑΚΤΙΟ ΑΠΟΚΟΡΩΝΑ	EL1300324
35	ΚΑΡΣΤΙΚΟ ΝΟΤΙΩΝ ΛΕΥΚΩΝ ΟΡΕΩΝ	EL1300034
36	ΚΑΡΣΤΙΚΟ ΚΑΛΛΙΚΡΑΤΗ-ΑΣΙΔΕΡΩΤΑ	EL1300042
37	ΚΑΡΣΤΙΚΟ ΚΕΔΡΟΥ	EL1300043
38	ΠΟΡΩΔΕΣ ΝΟΤΙΟΥ ΡΕΘΥΜΝΟΥ	EL1300055
39	ΚΑΡΣΤΙΚΟ ΝΑ. ΨΗΛΟΡΕΙΤΗ	EL1300065
40	ΠΟΡΩΔΕΣ ΤΥΜΠΑΚΙΟΥ	EL1300081
41	ΠΟΡΩΔΕΣ ΠΑΡΑΚΤΙΟ ΤΥΜΠΑΚΙΟΥ	EL1300082
42	ΠΟΡΩΔΕΣ ΜΟΙΡΩΝ	EL1300083
43	ΠΟΡΩΔΕΣ ΓΑΛΙΑΣ-ΒΑΓΙΩΝΙΑΣ-ΑΣΗΜΙΟΥ	EL1300084
44	ΠΟΡΩΔΕΣ ΜΕΣΟΧΩΡΙΟΥ	EL1300085
45	ΠΟΡΩΔΕΣ ΜΕΣΑΡΑΣ-ΝΟΤΙΟΥ ΗΡΑΚΛΕΙΟΥ	EL1300086
46	ΚΑΡΣΤΙΚΟ ΠΟΜΠΙΑΣ-ΑΛΗΘΙΝΗΣ	EL1300091
47	ΚΑΡΣΤΙΚΟ ΠΥΡΓΟΥ-ΧΑΡΑΚΑ-ΦΟΥΡΝΟΦΑΡΑΓΓΟΥ	EL1300092
48	ΚΑΡΣΤΙΚΟ ΠΑΡΑΚΤΙΟ ΑΣΤΕΡΟΥΣΙΩΝ	EL1300093
49	ΠΟΡΩΔΕΣ ΡΟΥΣΟΧΩΡΙΩΝ	EL1300102
50	ΚΑΡΣΤΙΚΟ ΔΥΤΙΚΗΣ ΔΙΚΤΗΣ	EL1300111
51	ΚΑΡΣΤΙΚΟ ΠΑΛΑΙΟΧΩΡΑΣ	EL1300171
52	ΚΑΡΣΤΙΚΟ ΚΑΝΤΑΝΟΥ	EL1300173
53	ΠΟΡΩΔΕΣ ΦΡΑΓΚΟΚΑΣΤΕΛΟΥ	EL1300180
54	ΡΩΓΜΩΔΕΣ ΡΕΘΥΜΝΟΥ	EL1300210
55	ΡΩΓΜΩΔΕΣ ΑΣΤΕΡΟΥΣΙΩΝ	EL1300220
56	ΠΟΡΩΔΕΣ ΕΜΠΑΡΟΥ-ΠΑΝΑΓΙΑΣ	EL1300232
57	ΠΟΡΩΔΕΣ ΓΑΥΔΟΥ	EL1300270
58	ΚΑΡΣΤΙΚΟ ΓΑΥΔΟΥ	EL1300280

ΠΑΡΑΔΟΤΕΟ 11

Κατάλογος Αρμοδίων Αρχών: Τεχνική Έκθεση

α/α	Όνομα Λιμναίου ΥΣ	Κωδικός Μεταβατικού ΥΣ
59	ΡΩΓΜΩΔΕΣ ΓΙΟΥΧΤΑΣ-ΘΕΥ ΚΕΦΑΛΙ (ΔΑΜΑΝΙΩΝ - ΛΑΡΑΝΙΟΥ)	EL1300290
60	ΚΑΡΣΤΙΚΟ ΔΑΜΑΝΙΩΝ-ΛΑΡΑΝΙΟΥ	EL1300302
61	ΚΑΡΣΤΙΚΟ ΓΥΨΩΝ ΚΡΗΤΗΣ	EL1300330
62	ΚΑΡΣΤΙΚΟ ΜΑΛΙΩΝ-ΣΕΛΕΝΑΣ	EL1300112
63	ΚΑΡΣΤΙΚΟ ΒΑ. ΔΙΚΤΗΣ	EL1300113
64	ΚΑΡΣΤΙΚΟ ΛΑΚΩΝΙΩΝ-ΑΛΜΥΡΟΥ ΑΓ. ΝΙΚΟΛΑΟΥ	EL1300114
65	ΚΑΡΣΤΙΚΟ ΦΟΥΡΝΗΣ-ΕΛΟΥΝΤΑΣ	EL1300115
66	ΚΑΡΣΤΙΚΟ ΠΑΡΑΚΤΙΟ ΣΙΣΙΟΥ-ΜΙΛΑΤΟΥ-ΕΛΟΥΝΤΑΣ	EL1300116
67	ΚΑΡΣΤΙΚΟ ΑΝΑΤΟΛΙΚΗΣ-ΝΟΤΙΑΣ ΔΙΚΤΗΣ	EL1300117
68	ΠΟΡΩΔΕΣ ΙΕΡΑΠΕΤΡΑΣ-ΚΕΝΤΡΙΟΥ	EL1300121
69	ΠΟΡΩΔΕΣ ΠΑΧΕΙΑΣ ΑΜΜΟΥ-ΚΑΛΟΥ ΧΩΡΙΟΥ	EL1300122
70	ΠΟΡΩΔΕΣ ΙΕΡΑΠΕΤΡΑΣ-ΚΑΛΟΥ ΧΩΡΙΟΥ	EL1300123
71	ΠΟΡΩΔΕΣ ΜΥΡΤΟΥ	EL1300124
72	ΚΑΡΣΤΙΚΟ ΟΡΝΟΥ	EL1300131
73	ΚΑΡΣΤΙΚΟ ΠΑΡΑΚΤΙΟ ΜΑΛΑΥΡΑΣ-ΠΑΧΕΙΑΣ ΑΜΜΟΥ	EL1300132
74	ΚΑΡΣΤΙΚΟ ΘΡΥΠΤΗΣ	EL1300133
75	ΚΑΡΣΤΙΚΟ ΠΕΥΚΩΝ - ΜΑΡΩΝΙΑΣ	EL1300134
76	ΠΟΡΩΔΕΣ ΣΗΤΕΙΑΣ-ΠΑΠΑΓΙΑΝΝΑΔΩΝ-ΑΓΙΑΣ ΤΡΙΑΔΑΣ	EL1300141
77	ΠΟΡΩΔΕΣ ΚΟΥΤΣΟΥΡΑ-ΜΑΚΡΥΓΙΑΛΟΥ	EL1300142
78	ΠΟΡΩΔΕΣ ΣΚΟΠΗΣ-ΣΗΤΕΙΑΣ	EL1300143
79	ΠΟΡΩΔΕΣ ΓΟΥΔΟΥΡΑ	EL1300144
80	ΚΑΡΣΤΙΚΟ ΟΡΕΩΝ ΖΑΚΡΟΥ	EL1300151
81	ΚΑΡΣΤΙΚΟ ΒΑ. ΑΠΟΛΗΞΕΩΝ ΟΡΕΩΝ ΖΑΚΡΟΥ	EL1300152
82	ΚΑΡΣΤΙΚΟ ΠΑΡΑΚΤΙΟ ΑΝΑΤΟΛΙΚΩΝ ΑΠΟΛΗΞΕΩΝ ΟΡΕΩΝ ΖΑΚΡΟΥ	EL1300153
83	ΚΑΡΣΤΙΚΟ ΟΡΕΩΝ ΠΗΓΗΣ ΖΟΥ	EL1300154
84	ΠΟΡΩΔΕΣ ΦΟΙΝΙΚΟΔΑΣΟΥΣ ΒΑΪ	EL1300161
85	ΠΟΡΩΔΕΣ ΜΟΝΗΣ ΤΟΠΛΟΥ- ΠΑΛΑΙΚΑΣΤΡΟΥ-ΞΗΡΟΚΑΜΠΟΥ	EL1300162
86	ΠΟΡΩΔΕΣ ΑΝΩ ΒΙΑΝΝΟΥ	EL1300233
87	ΠΟΡΩΔΕΣ ΚΕΡΑΤΟΚΑΜΠΟΥ-ΑΡΒΗΣ	EL1300234
88	ΡΩΓΜΩΔΕΣ ΔΙΚΤΗΣ	EL1300240
89	ΡΩΓΜΩΔΕΣ ΟΡΕΩΝ ΖΑΚΡΟΥ	EL1300260
90	ΡΩΓΜΩΔΕΣ ΟΡΝΟΥ-ΘΡΥΠΤΗΣ	EL1300320
91	ΝΗΣΙΔΕΣ ΚΡΗΤΗΣ	EL1300340

2.2 ΑΝΘΡΩΠΟΓΕΝΗ ΧΑΡΑΚΤΗΡΙΣΤΙΚΑ

2.2.1 Διοικητική Διαίρεση και Πληθυσμός

Το Υδατικό Διαμέρισμα της Κρήτης (ΕΛ13) είναι το νοτιότερο διαμέρισμα της χώρας και περιλαμβάνει όλη την Περιφέρεια Κρήτης, η οποία αποτελείται από τέσσερις (4) Περιφερειακές Ενότητες (ΠΕ): Χανίων, Ηρακλείου, Ρεθύμνου και Λασιθίου.

Από τον κατάλογο της ΕΛ.ΣΤΑΤ. με τη διοικητική διαίρεση της Ελλάδας σε Δημοτικές/Τοπικές Κοινότητες, σύμφωνα με το πρόγραμμα «Καλλικράτης» (Νόμος 3852/2010, ΦΕΚ 87/Α/7-6-2010), έγινε διαχωρισμός των Κοινοτήτων που εντάσσονται στην περιοχή μελέτης. Επίσης, οι Κοινότητες αυτές συσχετίζονται με τα αντίστοιχα Δημοτικά Διαμερίσματα του προγράμματος «Καποδίστριας».

Οι Καλλικρατικοί Δήμοι (Ν. 3852/ 2010 «Πρόγραμμα Καλλικράτης»), ανά Περιφερειακή Ενότητα της Περιφέρειας Κρήτης καθώς και ο μόνιμος πληθυσμός σύμφωνα με της απογραφής της ΕΛΣΤΑΤ του 2011 παρουσιάζονται στον ακόλουθο Πίνακα.

Πίνακας 2.10: Διοικητική διάρθρωση σε επίπεδο Δημοτικής Ενότητας του Υδατικού Διαμερίσματος ΥΔ 13 και Μόνιμος Πληθυσμός (Απογραφή ΕΛΣΤΑΤ 2011).

α/α	Δήμος	Περιφερειακή Ενότητα (ΠΕ)	Μόνιμος Πληθυσμός (Απογραφή ΕΛΣΤΑΤ 2011)
1	Αποκορώνου	ΧΑΝΙΩΝ	12807
2	Κανδάνου-Σελίνου		5431
3	Γαύδου		152
4	Κισσάμου		1079
5	Πλατανιά		16874
6	Σφακίων		1889
7	Χανίων		108642
8	Αγίου Βασιλείου	ΡΕΘΥΜΝΟΥ	7427
9	Αμαρίου		5915
10	Ανωγείων		2379
11	Μυλοποτάμου		14363
12	Ρεθύμνης		55525
13	Αρχανών-Αστερουσίων	ΗΡΑΚΛΕΙΟΥ	16692
14	Βιάννου		5563
15	Γόρτυνας		15632
16	Ηρακλείου		173993
17	Μαλεβιζίου		24864
18	Μινώα Πεδιάδας		17563
19	Φαιστού		24466
20	Χερσονήσου		26717
21	Αγίου Νικολάου	ΛΑΣΙΘΙΟΥ	27074
22	Ιεράπετρας		27602
23	Οροπέδιου (Λασιθίου)		2387
24	Σητεία		18318

Η Περιφέρεια Κρήτης συγκεντρώνει το 5,4% του πληθυσμού της χώρας, με τάση αύξησης, αφού μεταξύ των απογραφών 2001 και 2011 ο πληθυσμός της αυξήθηκε κατά 3,65%. Στον πίνακα 3.15

ΠΑΡΑΔΟΤΕΟ 11

Κατάλογος Αρμοδίων Αρχών: Τεχνική Έκθεση

παρουσιάζεται η έκταση και ο πληθυσμός των Περιφερειακών Ενοτήτων που περιλαμβάνονται στο Υδατικό Διαμέρισμα Κρήτης (GR 13) καθώς και ο ρυθμός αύξησης του πληθυσμού.

Πίνακας 2.11: Έκταση και πληθυσμός στο ΥΔ Κρήτης (ΕΛ.ΣΤΑΤ. 2011)

ΠΕ	Έκταση ΠΕ που ανήκει στο ΥΔ (km ²)	Πληθυσμός ΠΕ που ανήκει στο ΥΔ (2011)	Πληθυσμός ΠΕ που ανήκει στο ΥΔ (2001)	Ρυθμός μεταβολής πληθυσμού (%)
Ηρακλείου	2641	305490	292489	4.44
Χανίων	2376	156585	150387	4.12
Ρεθύμνης	1496	85609	81936	4.48
Λασιθίου	1823	75381	76319	1.23
ΣΥΝΟΛΟ	8336	623065	601131	3.65

2.2.2 Χρήσεις Γης

Στο Υδατικό Διαμέρισμα Κρήτης (EL13) τα Δάση και οι ημιφυσικές περιοχές αφορούν στο 56% της έκτασής (Πίνακας 22) του. Η μεγαλύτερη ποσοστιαία κάλυψη απαντάται στη ΛΑΠ Ρεμάτων Ανατολικής Κρήτης (EL1341). Οι γεωργικές περιοχές καλύπτουν το 42% της έκτασης του ΥΔ, το 46% της ΛΑΠ Ρεμάτων Βορείου Τμήματος Χανίων - Ρεθύμνου - Ηρακλείου (EL1339), το 43% της ΛΑΠ Ρεμάτων Νοτίου Τμήματος Χανίων - Ρεθύμνου - Ηρακλείου (EL1340) και το 36% της ΛΑΠ Ρεμάτων Ανατολικής Κρήτης (EL1341). Οι τεχνητές επιφάνειες, που αφορούν κυρίως σε περιοχές οικιστικής ανάπτυξης και έργων υποδομής (λιμάνια, αεροδρόμια κλπ) καλύπτουν μόλις το 2% της έκτασης του ΥΔ. Η ΛΑΠ με το μεγαλύτερο ποσοστό τεχνητών επιφανειών είναι η ΛΑΠ Ρεμάτων Βορείου Τμήματος Χανίων - Ρεθύμνου - Ηρακλείου (3%).

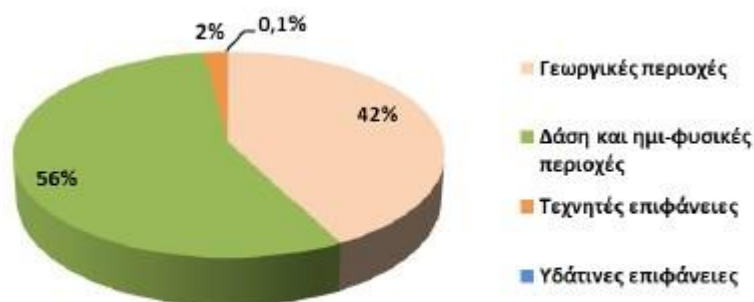

Σχήμα 2.4: Κατανομή χρήσεων γης στο ΥΔ Κρήτης (EL13)

2.2.3 Οικονομικές Δραστηριότητες

Η Περιφέρεια Κρήτης (Περιφέρεια Κρήτης, 2012) συμμετέχει στο Ακαθάριστο Εγχώριο Προϊόν (ΑΕΠ) της χώρας σε ποσοστό της τάξεως του 5%. Συγκεκριμένα για το έτος 2008, σύμφωνα με πρόσφατα στοιχεία των Περιφερειακών Λογαριασμών της Εθνικής Στατιστικής Αρχής, το ΑΕΠ της Κρήτης ανήλθε σε 12.854 εκατ. ευρώ και σε ποσοστό 5.4% του εθνικού ΑΕΠ (236.917 εκατ. ευρώ). Η Περιφερειακή Ενότητα Ηρακλείου, ως πολυπληθέστερη ενότητα, έχει την υψηλότερη συμμετοχή

(52.06%) στο περιφερειακό ΑΕΠ. ακολουθούμενη από την ΠΕ Χανίων (23.07%). ενώ σε χαμηλότερα επίπεδα διαμορφώνεται η συμμετοχή των ΠΕ Λασιθίου (12.89%) και ΠΕ Ρεθύμνου (11.98%).

Το ΑΕΠ της Κρήτης (Περιφέρεια Κρήτης, 2012) παρουσίασε σημαντική άνοδο (75.35%) κατά την περίοδο 2000-2008 σε αντιστοιχία με την αύξηση του εθνικού ΑΕΠ για το ίδιο διάστημα. η οποία ανήλθε σε 73.85%. Η Περιφερειακή Ενότητα με την υψηλότερη ποσοστιαία αύξηση (80.45%) του ΑΕΠ της ήταν η ΠΕ Ηρακλείου. ακολουθούμενη από την ΠΕ Χανίων (77.14%) και την ΠΕ Λασιθίου (76,93%). Σημαντικά χαμηλότερη αύξηση του ΑΕΠ της παρουσίασε η ΠΕ Ρεθύμνου με 52,23%.

Το κατά κεφαλή Ακαθάριστο Εγχώριο Προϊόν της Κρήτης ανέρχεται στο επίπεδο εκείνου της χώρας. Το έτος 2008 διαμορφώθηκε έτσι στο ποσό των 21157 ευρώ, συμβαδίζοντας με το αντίστοιχο μέγεθος του Συνόλου των Περιφερειών της χώρας (21.084 ευρώ).

Το κατά κεφαλή ΑΕΠ της Κρήτης παρουσίασε σταθερή ανοδική πορεία κατά το χρονικό διάστημα 2000-2008, με συνολική ποσοστιαία αύξηση 70.98%. Υψηλότερες τιμές παρουσιάζουν οι Περιφερειακές Ενότητες Ηρακλείου και Λασιθίου, ακολουθούμενες από τις ΠΕ Χανίων και Ρεθύμνου. Οι υψηλότερες ποσοστιαίες αυξήσεις κατά το παραπάνω διάστημα σημειώθηκαν στις ΠΕ Λασιθίου με 77.51%, ΠΕ Ηρακλείου με 74,45%, ΠΕ Χανίων 73.49%, ενώ χαμηλότερη άνοδος σημειώνεται στην ΠΕ Ρεθύμνου με 47.91%.

Η Ακαθάριστη Προστιθέμενη Αξία στο σύνολο των παραγωγικών κλάδων της Κρήτης ανέρχεται στο ποσό των 11.375 εκατ. ευρώ (στοιχεία έτους 2008). Η παραγόμενη προστιθέμενη αξία προϊόντων και υπηρεσιών κατά τη χρονική περίοδο 2000-2008 στην Κρήτη σημειώνει σημαντική αύξηση της τάξεως του 75.67%.

Την υψηλότερη αύξηση στους επιμέρους παραγωγικούς κλάδους παρουσιάζει ο κλάδος «Βιομηχανία και Ενέργεια», ως τμήμα του δευτερογενή τομέα, με ποσοστό 165% αλλά με σχετικά χαμηλή συνολική προστιθέμενη αξία (851 εκατ. ευρώ). Τη σημαντικότερη συνεισφορά στην προστιθέμενη αξία των προϊόντων της Κρήτης έχει ο κλάδος «Εμπόριο και Τουρισμός», ως τμήμα του τριτογενή τομέα, με 4.589 εκατ. ευρώ ενώ ταυτόχρονα σημειώνει υψηλή αύξηση κατά την περίοδο 2000-2008 της τάξεως του 85%.

Αθροιστικά για τους τρεις κύριους τομείς της οικονομίας της Κρήτης διαπιστώνεται ότι κατά το έτος 2008 ο Πρωτογενής τομέας είχε συμμετοχή με 5.51%, ο Δευτερογενής (Βιομηχανία και Κατασκευές) συμμετείχε με 13.84%, ενώ ο Τριτογενής τομέας κατείχε το υψηλότερο μερίδιο συμμετοχής με 80,65%. Διαφοροποιημένη εμφανίζεται η ΠΕ Λασιθίου η οποία διατήρησε διψήφιο ποσοστό και υψηλή βαρύτητα στον Πρωτογενή τομέα (10.10%) εν αντιθέσει με τις άλλες τρεις ενότητες των οποίων τα ποσοστά κυμαίνονται μεταξύ 4.32% και 5.65%. έχοντας υπερβεί ταυτόχρονα στον Τριτογενή τομέα ποσοστά άνω του 80%.

Η απασχόληση στην Περιφέρεια Κρήτης (Περιφέρεια Κρήτης, 2012) έχει παραμείνει στα ίδια επίπεδα κατά τη διάρκεια της τελευταίας δεκαετίας. Ο αριθμός εργαζομένων από 267.320 το 2000 ανήλθε σε 274872 το 2008, σημείωσε δηλαδή μία μικρή αύξηση της τάξεως του 2.82%. Σημαντικές αυξομειώσεις στην απασχόληση παρουσιάζονται όμως στους επιμέρους κλάδους της περιφερειακής οικονομίας. Στον πρωτογενή τομέα σημειώνεται μεταβολή του εργατικού δυναμικού από 76659 το 2000 σε 48734 το 2008, δηλαδή μία μείωση κατά 36.43%.

2.2.4 Σημαντικά έργα υποδομής

Κάποιες σημαντικές υποδομές που συμβάλλουν στην αντιπλημμυρική προστασία του ΥΔ 13 και που είναι κατασκευασμένες ή υπό μελέτη είναι οι κάτωθι:

- Ύδρευση Ηρακλείου-Αγίου Νικολάου από το φράγμα Αποσελέμη, Υ.ΠΕ.ΧΩ.Δ.Ε. ΔΙΕΥΘΥΝΣΗ (Δ6)
- Φράγμα Μπραμμανού Κρήτης, ΥΠΟΥΡΓΕΙΟ ΔΗΜΟΣΙΩΝ ΕΡΓΩΝ

ΠΑΡΑΔΟΤΕΟ 11

Κατάλογος Αρμοδίων Αρχών: Τεχνική Έκθεση

- Υδρολογική – υδραυλική μελέτη πεδινής κοίτης Ξεροποτάμου και προσδιορισμός πλημμυρικής λεκάνης πεντηκονταετίας, ΟΡΓΑΝΙΣΜΟΣ ΑΝΑΠΤΥΞΗΣ ΑΝΑΤΟΛΙΚΗΣ ΚΡΗΤΗΣ
- Οριοθέτηση Κατσαμπαδιανού (Σπηλιώτη) από Χ.Θ. 2+501 έως Χ.Θ 3+142 και ρέματος Φορτέσσα ς από εθνική οδό έως Χ.Θ 4+118 με προσδιορισμό της πλημμυρικής λεκάνης 50ετίας, ΔΗΜΟΣ ΗΡΑΚΛΕΙΟΥ
- Οριοθέτηση πεδινής κοίτης Γαζανού από εκβολή έως Χ.Θ. 3+250 με προσδιορισμό της πλημμυρικής λεκάνης πεντηκονταετίας, ΟΡΓΑΝΙΣΜΟΣ ΑΝΑΠΤΥΞΗΣ ΑΝΑΤΟΛΙΚΗΣ ΚΡΗΤΗΣ
- Οριοθέτηση πεδινής κοίτης Γιόφυρου, ΟΡΓΑΝΙΣΜΟΣ ΑΝΑΠΤΥΞΗΣ ΑΝΑΤΟΛΙΚΗΣ ΚΡΗΤΗΣ
- Μελέτη Φράγματος Φανερωμένης Μεσσαράς Κρήτης, ΥΠΟΥΡΓΕΙΟ ΓΕΩΡΓΙΑΣ
- Μελέτη αρδευτικού δικτύου φράγματος Πλακιώτισσας Ηρακλείου Κρήτης, Περιφέρεια Κρήτης
- Μελέτες συμπληρωματικών έργων ταμειυτήρα Μπραμιανού, αντιπλημμυρικών έργων Γρα Λυγιάς και φράγματος Μύρτου Ν. Λασιθίου Κρήτης, ΥΠΥΜΕ
- Μελέτη φράγματος Αγ. Ιωάννη - Ιεράπετρας Ν. Λασιθίου και βασικών έργων αξιοποίησης αρδευτικού νερού, ΥΠΑΑΤ
- Λιμνοδεξαμενή Ομαλού
- Μελέτη αναβάθμισης ΒΟΑΚ
- Προμελέτη & Οριστική μελέτη φράγματος Πλατύ νομού Ρεθύμνης και οριστική μελέτη αγωγού μεταφοράς νερού στη Μεσσαρά, ΥΠΑΑΤ
- Φράγμα Χαλαυριανού χειμάρρου Δ. Αρχανών Ν. Ηρακλείου
- Ορεινά αντιπλημμυρικά και αντιδιαβρωτικά έργα για αποφυγή των επιπτώσεων πλημμυρών.
- Διευθέτηση του χειμάρρου "Ξεροπόταμος" Χανίων, ΠΑΑ
- Αντιπλημμυρικές Παρεμβάσεις στην πόλη του Ηρακλείου, ΔΕΥΑ Ηρακλείου
- Λιμνοδεξαμενή Χαυγιάς Ν. Λασιθίου, Περιφέρεια Κρήτης
- Λιμνοδεξαμενή Αγίου Γεωργίου Οροπεδίου Λασιθίου
- Συμπληρωματική υδραυλική μελέτη για τον σχεδιασμό έργων προσωρινής εκτροπής χειμάρρου και επένδυσης πρανών από λιθορριπή, Περιφέρεια Κρήτης
- Κατασκευή Λιμνοδεξαμενής Στέρνων (Κούτελα), ΟΑΝΑΚ
- Αντιπλημμυρική Προστασία Παγκρήτιου Σταδίου, ΟΑΝΑΚ
- Οριοθέτηση βόρειου τμήματος ρέματος Χρυσοβαλάντου έως όρια ΓΠΣΧ Ηρακλείου με προσδιορισμό της πλημμυρικής λεκάνης 50ετίας, Δήμος Ηρακλείου
- Μελέτη οριοθέτησης τμήματος του Καμαριανού ποταμού και του Κακοπερατού ποταμού μήκους αντίστοιχα 500μ. και 700μ από την ακτογραμμή, Περιφέρεια Κρήτης
- Μελέτη οριοθέτησης κοίτης και έργων αντιπυρικής προστασίας στον ποταμό Ταυρωνίτη Ν. Χανίων, Περιφέρεια Κρήτης
- Οριστική μελέτη φραγμάτων Αλικιανού - Βαλσαμιώτη Νομού Χανίων, ΟΑΔΥΚ
- Μελέτη αντιπλημμυρικού φράγματος Δαφνών, ΟΑΝΑΚ,
- Φράγμα Ποταμών-Αμαρίου Ν. Ρεθύμνης, ΟΑΔΥΚ
- Οριστική μελέτη Φράγματος Ασιτών - Πρινιά Νομού Ηρακλείου. Υπουργείου Γεωργίας
- Οριστική μελέτη φραγμάτων λεκάνης απορροής πόταμου Ταυρωνίτη Ν. Χανίων
- Μελέτη αντιπλημμυρικής προστασίας Γαζίου, ΔΕΥΑ Μαλεβιζίου
- Προμελέτη κατασκευής 2 φραγμάτων στις θέσεις Καντή - Καμάρα και Παπαγιάννη Μετόχι, ΔΕΥΑ Μαλεβιζίου
- Μελέτη φράγματος Λαδούκο, ΟΑΚ

- Έργα ορεινής υδρονομίας ποταμού Γιόφυρου, ΟΑΚ
- Μελέτη φράγματος Πανασού, ΟΑΚ
- Κατασκευή έργων ορεινής υδρονομίας ποταμού Γιόφυρου Ν. Ηρακλείου (ΕΟΡΥ) Λεκάνες εκτόνωσης αιχμής πλημμυρών (ΕΦ10,11), ΟΑΚ

2.3 ΠΡΟΣΤΑΤΕΥΟΜΕΝΕΣ ΚΑΙ ΟΙΚΟΛΟΓΙΚΑ ΕΥΑΙΣΘΗΤΕΣ ΠΕΡΙΟΧΕΣ

Στην 1^η Αναθεώρηση του Σχεδίου Διαχείρισης Λεκανών Απορροής Ποταμών του Υδατικού Διαμερίσματος Κρήτης, πραγματοποιήθηκε η επικαιροποίηση του Μητρώου Προστατευόμενων Περιοχών (ΜΠΠ). Το ΜΠΠ καταρτίστηκε σύμφωνα με το άρθρο 6 του ΠΔ 51/2007 (ΦΕΚ 54Α'/8-3-2007) και περιλαμβάνει τις κατηγορίες που αναφέρονται στο Παράρτημα V του ΠΔ 51/2007 σε συμμόρφωση σε συμμόρφωση με το Παράρτημα IV της Οδηγίας 2000/60/ΕΚ:

- 1) Περιοχές που προορίζονται για την άντληση ύδατος για ανθρώπινη κατανάλωση σύμφωνα με το άρθρο 7 του ΠΔ 51/2007.

Στο ΥΔ Κρήτης περιλαμβάνονται σαράντα (40) Υπόγεια Υδατικά Συστήματα (ΥΥΣ), τα οποία έχουν χαρακτηριστεί ως περιοχές άντλησης ύδατος ανθρώπινης κατανάλωσης:

- Σύστημα Καρστικό Γαύδου, με κωδικό EL1300280 και κωδικό περιοχής EL1300280A7
- Σύστημα Καρστικό Παράκτιο Αστερουσίων, με κωδικό περιοχής EL1300093A7
- Σύστημα Καρστικό Πύργου - Χάρακα - Φουρνοφαράγγου, με κωδικό EL1300092 και κωδικό περιοχής EL1300092A7
- Σύστημα Καρστικό Πόμπιας - Αληθινής Χώρας, με κωδικό EL1300091A7 και κωδικό περιοχής EL1300091A7
- Σύστημα Ανατολικής - Νότιας Δίκτης, με κωδικό EL1300117 και κωδικό περιοχής EL1300117A7
- Σύστημα Καρστικό Θρυπτής, με κωδικό περιοχής EL1300133A7
- Σύστημα Καρστικό Δυτικής Δίκτης, με κωδικό EL1300111 και κωδικό περιοχής EL1300111A7
- Σύστημα Όρεων Ζάκρου, με κωδικό EL1300151A7 και κωδικό περιοχής EL1300151A7
- Σύστημα Καρστικό παράκτιο Μαλαύρας - Παχειάς Άμμου, με κωδικό EL1300132 και κωδικό περιοχής EL1300132A7
- Σύστημα Καρστικό Πεύκων - Μαρώνιας, με κωδικό EL1300134 και κωδικό περιοχής EL1300134A7
- Σύστημα Καρστικό Δαμανίων - Λαρανίου, με κωδικό EL1300302A7 και κωδικό περιοχής EL1300302A7
- Σύστημα Καρστικό ΒΑ. Δίκτης, με κωδικό EL1300113 και κωδικό περιοχής EL1300113A7
- Σύστημα Καρστικό Όρεων Πηγής Ζου, με κωδικό EL1300154 και κωδικό περιοχής EL1300154A7
- Σύστημα Καρστικό ΒΑ. Απολήξεων Όρεων Ζάκρου, με κωδικό EL1300152 και κωδικό περιοχής EL1300152A7
- Σύστημα Καρστικό Ορνού, με κωδικό EL1300131A7 και κωδικό περιοχής EL1300131A7
- Σύστημα Καρστικό Καινούργιου Χωριού - Σμαρίου, με κωδικό EL1300311 και κωδικό περιοχής EL1300311A7
- Σύστημα Καρστικό Λακωνίων Αλμυρού Αγ. Νικολάου, με κωδικό EL1300114 και κωδικό περιοχής EL1300114A7
- Σύστημα Καρστικό Γιούχτα, με κωδικό EL1300301 και κωδικό περιοχής EL1300301A7
- Σύστημα Καρστικό Κέδρου, με κωδικό EL1300043 και κωδικό περιοχής EL1300043A7

ΠΑΡΑΔΟΤΕΟ 11

Κατάλογος Αρμοδίων Αρχών: Τεχνική Έκθεση

- Σύστημα Καρστικό Καλλικράτη – Ασιδέρωτα, με κωδικό EL1300042 και κωδικό περιοχής EL1300042A7
- Σύστημα Καρστικό Παράκτιο Ηρακλείου – Γουβών – Χερσονήσου, με κωδικό EL1300312 και κωδικό περιοχής EL1300312A7
- Σύστημα Καρστικό Μαλιών – Σελένας, με κωδικό EL1300112 και κωδικό περιοχής EL1300112A7
- Σύστημα Καρστικό Φούρνης – Ελούντας, με κωδικό EL1300115 και κωδικό περιοχής EL1300115A7
- Σύστημα Καρστικό ΒΔ. Ψηλορείτη, με κωδικό EL1300062 και κωδικό περιοχής EL1300062A7
- Σύστημα Καρστικό Κέρης – Τυλισσού, με κωδικό EL1300064 και κωδικό περιοχής EL1300064A7
- Σύστημα Καρστικό ΒΑ. Ψηλορείτη, με κωδικό EL1300063 και κωδικό περιοχής EL1300063A7
- Σύστημα Καρστικό Χρυσοσκαλίτισσας, με κωδικό EL1300172 και κωδικό περιοχής EL1300172A7
- Σύστημα Καρστικό Παράκτιο Σισίου – Μιλάτου – Ελούντας, με κωδικό EL1300116A7
- Σύστημα Καρστικό Νοτίων Λευκών Όρεων, με κωδικό EL1300034 και κωδικό περιοχής EL1300034A7
- Σύστημα Καρστικό Γεωργιούπολης, με κωδικό EL1300035 και κωδικό περιοχής EL1300035A7
- Σύστημα Καρστικό ΒΑ. Λευκών Όρεων (Κούρνα – Γεωργιούπολης), με κωδικό EL1300033 και κωδικό περιοχής EL1300033A7
- Σύστημα Καρστικό Παράκτιο Αποκόρωνα, με κωδικό EL1300324 και κωδικό περιοχής EL1300324A7
- Σύστημα Καρστικό Τοπολίων, με κωδικό EL1300011 και κωδικό περιοχής EL1300011A7
- Σύστημα Καρστικό Βόρειων Λευκών Όρεων (Στύλου – Αρμένων), με κωδικό EL1300032 και κωδικό περιοχής EL1300032A7
- Σύστημα Καρστικό Παράκτιο Ακρωτηρίου (Σούδας), με κωδικό EL1300323 και κωδικό περιοχής EL1300323A7
- Σύστημα Νησίδες Κρήτης (EL1300340), με κωδικό EL1300340 και κωδικό περιοχής EL1300340A7
- Σύστημα Καρστικό Παλαιοχώρας, με κωδικό EL1300171A7 και κωδικό περιοχής EL1300171A7
- Σύστημα Καρστικό ΒΔ. Λευκών Όρεων (Αγιάς), με κωδικό EL1300031 και κωδικό περιοχής EL1300031A7
- Σύστημα Καρστικό Παράκτιας Σπάθας (Ροδωπού), με κωδικό EL1300322 και κωδικό περιοχής EL1300322A7
- Σύστημα Καρστικό Παράκτιο Γραμβούσας, με κωδικό EL1300321 και κωδικό περιοχής EL1300321A7
- Σύστημα Καρστικό Σφηναρίου, με κωδικό EL1300012 και κωδικό περιοχής EL1300012A7
- Σύστημα Καρστικό Καντάνου, με κωδικό EL1300173 και με κωδικό περιοχής EL1300173A7
- Σύστημα Καρστικό Παράκτιο Γερανίου, με κωδικό EL1300044 και με κωδικό περιοχής EL1300044A7
- Σύστημα Καρστικό Αρμένων – Μαλακίου – Μούντρου – Αργυρούπολης, με κωδικό EL1300041A7 και με κωδικό περιοχής EL1300041A7
- Σύστημα Καρστικό ΝΑ. Ψηλορείτη, με κωδικό EL1300065 και με κωδικό περιοχής EL1300065A7
- Σύστημα Καρστικό Ταλαίων, με κωδικό EL1300061 και με κωδικό περιοχής EL1300061A7
- Περιλαμβάνονται, επίσης, πέντε (5) -τεχνητά και μη- Υδατικά Συστήματα:

ΠΑΡΑΔΟΤΕΟ 11

Κατάλογος Αρμοδίων Αρχών: Τεχνική Έκθεση

- Σύστημα Ταυρωνίτη, με κωδικό EL1339R000201003N και με κωδικό περιοχής EL1339R000302009NA7
- Σύστημα Γίφλος, με κωδικό EL1339R000201003N και με κωδικό περιοχής EL1339R000201003NA7
- Σύστημα Τ.Α. Ποταμών, με κωδικό EL1339RL01001002H και κωδικό περιοχής EL1339RL01001002HA7
- Σύστημα Τ.Α. Αποσελέμη, με κωδικό EL1339RL01605003H και με κωδικό περιοχής EL1339RL01605003HA7
- Σύστημα Τ.Α. Μπραμιανών, με κωδικό EL1341RL00501001H και με κωδικό περιοχής EL1341RL00501001HA7

Και τέλος, ένα (1) λιμναίο Υδατικό Σύστημα:

- Σύστημα Λ. Κούρνα, με κωδικό EL1339L000701001N και με κωδικό περιοχής EL1339L000701001NA7

2) Περιοχές που προορίζονται για την προστασία υδρόβιων ειδών με οικονομική σημασία.

Στο ΥΔ Κρήτης (ΕΛ13) δεν έχουν προσδιοριστεί περιοχές που προορίζονται για την προστασία υδρόβιων ειδών με οικονομική σημασία και δεν προτείνονται νέες στην παρούσα αναθεώρηση.

3) Υδατικά συστήματα που έχουν χαρακτηριστεί ως ύδατα αναψυχής, συμπεριλαμβανομένων περιοχών που έχουν χαρακτηριστεί ως ύδατα κολύμβησης.

Στο ΥΔ Κρήτης, σύμφωνα με το Μητρώο Ταυτοτήτων Υδάτων Κολύμβησης της Ελλάδας (ΕΓΥ, 2016), έχουν καθοριστεί 157 περιοχές ως ύδατα κολύμβησης σε 18 παράκτια υδατικά συστήματα. Σε ό,τι αφορά τα εσωτερικά ύδατα αναψυχής, δεν υπάρχουν θεσμοθετημένες δραστηριότητες αναψυχής στο ΥΔ Κρήτης (ΕΛ13) και ως εκ τούτου δεν εντοπίζονται ύδατα αναψυχής τόσο στο 1^ο Σχέδιο Διαχείρισης όσο και στην παρούσα 1^η Αναθεώρηση.

4) Περιοχές ευαίσθητες στην παρουσία θρεπτικών ουσιών, συμπεριλαμβανομένων των περιοχών που χαρακτηρίζονται ως ευπρόσβλητες ζώνες και των περιοχών που χαρακτηρίζονται ως ευαίσθητες.

- Σύστημα Πορώδες Μοιρών, με κωδικό EL1300083 και κωδικό ευπρόσβλητης ζώνης EL1340NI01
- Σύστημα Πόρώδες Ιεράπετρας – Κεντρίου, με κωδικό EL1300121 και κωδικό ευπρόσβλητης ζώνης EL1341NI02

Στο ΥΔ Κρήτης δεν υπάρχουν ευαίσθητες περιοχές σύμφωνα με την κείμενη νομοθεσία.

5) Περιοχές που προορίζονται για την προστασία οικοτόπων ή ειδών

Όσον αφορά τις περιοχές του Δικτύου Natura 2000, στο ΥΔ Κρήτης απαντώνται συνολικά **53 περιοχές**, οι οποίες καλύπτουν συνολική έκταση περί τα 378.316 εκτάρια. Ειδικότερα:

- 27 περιοχές είναι χαρακτηρισμένες ως «Ειδικές Ζώνες Διατήρησης» (ΕΖΔ),
- 25 περιοχές είναι χαρακτηρισμένες ως «Ζώνες Ειδικής Προστασίας» (ΖΕΠ) και
- 1 περιοχή είναι χαρακτηρισμένη τόσο ως ΕΖΔ όσο και ως ΖΕΠ.

Επιπλέον των ανωτέρω προστατευόμενων περιοχών, στο ΥΔ Κρήτης εντοπίζονται:

- 54 Καταφύγια Άγριας Ζωής (ΚΑΖ)
- 6 Διατηρητέα Μνημεία της Φύσης από τα συνολικά 52 Διατηρητέα Μνημεία της Φύσης της Χώρας
- 3 Εκτροφεία Θηραμάτων

- 82 Τοπία Ιδιαίτερου Φυσικού Κάλλους (ΤΙΦΚ), σύμφωνα με τη «Βάση Δεδομένων για την Ελληνική Φύση - ΦΙΛΟΤΗΣ»
- 1 Εθνικός Δρυμός Σαμαριάς
- 1 αισθητικό Δάσος, το Φοινικόδασος Βάι Λασιθίου
- 3 Προστατευτικά Δάση
- 69 περιοχές που χαρακτηρίζονται ως Μικροί Νησιωτικοί Υγρότοποι
- 1 Βιογενετικό Απόθεμα: ο Εθνικός Δρυμός Σαμαριάς
- 2 Ειδικά Προστατευόμενες Περιοχές: ο Εθνικός Δρυμός Σαμαριάς και το Φοινικόδασος Βάι Λασιθίου
- 2 Γεωπάρκα: το Φυσικό Πάρκο Ψηλορείτη και το Φυσικό Πάρκο Σητείας

Στο ΥΔ Κρήτης (ΥΔ 13) δεν απαντώνται Περιοχές Απόλυτης Προστασίας της Φύσης, Περιοχές Προστασίας της Φύσης, Εθνικά Πάρκα, υγρότοποι της Σύμβασης Ραμσάρ, Προστατευόμενοι Φυσικοί Σχηματισμοί και Τοπία.

3 ΑΡΜΟΔΙΕΣ ΑΡΧΕΣ

3.1 ΠΕΡΙΟΧΗ ΑΡΜΟΔΙΟΤΗΤΑΣ ΤΩΝ ΑΡΜΟΔΙΩΝ ΑΡΧΩΝ

Σε κάθε τέως κρατική Περιφέρεια συστάθηκε, σύμφωνα με το Άρθρο 5 του Ν. 3199/2003, Διεύθυνση Υδάτων μέσω της οποίας ασκούνται οι αρμοδιότητες της πρώην Περιφέρειας για την προστασία και διαχείριση των υδάτων. Κατ' εφαρμογή του εν λόγω άρθρου, με την υπ' αριθμ. οικ. 47630/2005 (ΦΕΚ 1688/Β/1-12-05) Κοινή Υπουργική Απόφαση συγκροτήθηκε σε Τμήματα η Διεύθυνση Υδάτων ανά Περιφέρεια. Με την ίδια ΚΥΑ κατανεμήθηκαν οι προβλεπόμενες από το Ν. 3199/2003 αρμοδιότητες της Διεύθυνσης Υδάτων της Περιφέρειας μεταξύ των Τμημάτων.

Ο Πίνακας 3.1 παρουσιάζει τις Λεκάνες Απορροής Ποταμών και τις αρμόδιες Αποκεντρωμένες Διοικήσεις για το υπό εξέταση Υδατικό Διαμέρισμα της Κρήτης, σύμφωνα με το Παράρτημα ΙΙ του ΦΕΚ 1572/Β/28-9-10.

Πίνακας 3.1 :Λεκάνες Απορροής Ποταμών και οι αρμόδιες Αποκεντρωμένες Διοικήσεις του Υδατικού Διαμερίσματος Κρήτης

Υδατικό Διαμέρισμα	Λεκάνη Απορροής (Κωδικός)	Περιφέρειες που εκτείνονται γεωγραφικά εντός των ορίων της ΛΑΠ	Αρμόδια Αποκεντρωμένη Διοίκηση/ Διεύθυνση Υδάτων ¹ (σύμφωνα με ΦΕΚ 1383/Β/2-9-10, 1572/Β/28-9-10 και 87/Α/7-6-2010)
Κρήτης	Ρεμάτων Βορείου τμήματος Χανίων - Ρεθύμνου - Ηρακλείου (ΛΑΠ 39)	Κρήτης (100%)	Αποκεντρωμένη Διοίκηση Κρήτης/ Διεύθυνση Υδάτων Κρήτης
Κρήτης	Ρεμάτων Νοτίου τμήματος Χανίων - Ρεθύμνου - Ηρακλείου (ΛΑΠ 40)	Κρήτης (100%)	Αποκεντρωμένη Διοίκηση Κρήτης/ Διεύθυνση Υδάτων Κρήτης
Κρήτης	Ρεμάτων Ανατολικής Κρήτης (ΛΑΠ 41)	Κρήτης (100%)	Αποκεντρωμένη Διοίκηση Κρήτης/ Διεύθυνση Υδάτων Κρήτης

Σύμφωνα με την Εγκύκλιο αρ. πρ. οικ. 150673/13-7-2011 της Ειδικής Γραμματείας Υδάτων του ΥΠΕΝ με τίτλο «Αρμοδιότητες των Αποκεντρωμένων Διοικήσεων και Περιφερειών της χώρας στον τομέα των υδάτων βάσει του Ν.3852/2010» στις περιπτώσεις συναρμοδιότητας Περιφερειών ή Αποκεντρωμένων Διοικήσεων επί κοινής λεκάνης απορροής σε κάθε επίπεδο για κάθε ενέργεια η επισπεύδουσα αρχή θα είναι εκείνη όπου ανήκει διοικητικά η χρήση εκτός εάν έχει καθοριστεί, κατόπιν συνεννόησης μεταξύ των δυο αρχών του ίδιου επιπέδου, ότι η αρμοδιότητα θα ανήκει σε μια αρχή. Στο Υδατικό Διαμέρισμα της Κρήτης δεν υπάρχει θέμα συναρμοδιοτήτων Περιφερειών ή Αποκεντρωμένων Διοικήσεων δεδομένου ότι το ΥΔ αποτελείται από μια Περιφέρεια και μια Αποκεντρωμένη Διοίκηση.

¹ Το ΦΕΚ αναφέρεται στις τέως «κρατικές» Περιφέρειες, τις αρμοδιότητες των οποίων ασκούν, σύμφωνα με το Άρθρο 280 του Ν. 3258/2010 (ΦΕΚ 87/Α/7-6-10), οι Αποκεντρωμένες Διοικήσεις, με εξαίρεση τις αρμοδιότητες που περιέρχονται με το άρθρο 186 του ίδιου νόμου στις Αιρετές Περιφέρειες.



Σχήμα 3.1: Διοικητική Διάρθρωση Υδατικού Διαμερίσματος Κρήτης σε επίπεδο Περιφερειών και Αποκεντρωμένων Διοικήσεων (πηγή: <http://wfdgis.ypeka.gr/>)

3.2 Νομικό Καθεστώς των Αρμόδιων Αρχών

Η Ελλάδα καλείται να σχεδιάσει και να εφαρμόσει τα Σχέδια Διαχείρισης Κινδύνων Πλημμύρας για τα 14 Υδατικά Διαμερίσματα της χώρας. Για την εφαρμογή της Οδηγίας 2007/60/ΕΚ στην Ελλάδα, η πρώτη ενέργεια ήταν η ενσωμάτωσή της στο Εθνικό Δίκαιο, η οποία πραγματοποιήθηκε μέσω της Κ.Υ.Α. Η.Π. 31822/1542/Ε103/2010 (ΦΕΚ Β' 1108/21.07.2010) για την «Αξιολόγηση και διαχείριση των κινδύνων πλημμύρας, σε συμμόρφωση με τις διατάξεις της οδηγίας 2007/60/ΕΚ «για την αξιολόγηση και τη διαχείριση των κινδύνων πλημμύρας», του Ευρωπαϊκού Κοινοβουλίου και του Συμβουλίου της 23ης Οκτωβρίου 2007» όπως τροποποιήθηκε και ισχύει με την ΚΥΑ 17772/924/2017 (ΦΕΚ Β'2140/22.06.2017), «Τροποποίηση της υπ' αριθμό 31822/1542/2010 κοινής απόφασης (Β'1108)».

Στη εν λόγω ΚΥΑ έγινε και ο ορισμός των αρμόδιων αρχών και των μονάδων διαχείρισης, οι οποίες είναι οι ίδιες με αυτές της Οδηγίας 2000/60/ΕΚ, όπως περιγράφονται και στον Ν. 3199/2003 (ΦΕΚ 280Α'/9.12.2003), «Προστασία και διαχείριση των υδάτων Εναρμόνιση με την Οδηγία 2000/60/ΕΚ του Ευρωπαϊκού Κοινοβουλίου και του Συμβουλίου της 23ης Οκτωβρίου 2000» όπως έχει τροποποιηθεί και ισχύει.

Σύμφωνα με την Κ.Υ.Α. Η.Π. 31822/1542/Ε103/2010 όπως τροποποιήθηκε και ισχύει με την ΚΥΑ 17772/924/2017, την «Νέα Αρχιτεκτονική της Αυτοδιοίκησης και της Αποκεντρωμένης Διοίκησης – Πρόγραμμα Καλλικράτης» (ν. 3852/2010) και τον ν.3199/2003 όπως τροποποιήθηκε και ισχύει καθορίζονται μεταξύ άλλων με το άρθρο 29 του ν. 4519/2018 οι αρμόδιες αρχές. Η περιγραφή των αρμοδιοτήτων των αρμόδιων αρχών γίνεται στο Κεφάλαιο που ακολουθεί.

3.3 ΠΕΡΙΓΡΑΦΗ ΑΡΜΟΔΙΟΤΗΤΩΝ ΤΩΝ ΑΡΜΟΔΙΩΝ ΑΡΧΩΝ

Η Ελλάδα καλείται να σχεδιάσει και να εφαρμόσει Σχέδια Διαχείρισης Κινδύνων Πλημμύρας για τα 14 Υδατικά Διαμερίσματα της χώρας. Για την εφαρμογή της Οδηγίας 2007/60/ΕΚ στην Ελλάδα, η πρώτη ενέργεια ήταν η ενσωμάτωσή της στο Εθνικό Δίκαιο, η οποία πραγματοποιήθηκε μέσω της Κ.Υ.Α. Η.Π. 31822/1542/Ε103/2010 για την «Αξιολόγηση και διαχείριση των κινδύνων πλημμύρας, σε συμμόρφωση με τις διατάξεις της Οδηγίας 2007/60/ΕΚ «για την αξιολόγηση και τη διαχείριση των κινδύνων πλημμύρας», του Ευρωπαϊκού Κοινοβουλίου και του Συμβουλίου της 23ης Οκτωβρίου 2007» όπως τροποποιήθηκε και ισχύει με την ΚΥΑ 17772/924/2017 (ΦΕΚ Β'2140/22.06.2017) «Τροποποίηση της υπ' αριθμό 31822/1542/2010 κοινής απόφασης (Β'1108)». Στη εν λόγω ΚΥΑ έγινε και ο ορισμός των αρμόδιων αρχών και των μονάδων διαχείρισης, οι οποίες είναι οι ίδιες με αυτές της Οδηγίας 2000/60/ΕΚ, όπως περιγράφονται και στον Ν. 3199/2003 (ΦΕΚ 280Α'/9.12.2003), ,

«Προστασία και διαχείριση των υδάτων Εναρμόνιση με την Οδηγία 2000/60/ΕΚ του Ευρωπαϊκού Κοινοβουλίου και του Συμβουλίου της 23ης Οκτωβρίου 2000». όπως έχει τροποποιηθεί και ισχύει

Σύμφωνα με την Κ.Υ.Α. Η.Π. 31822/1542/Ε103/2010, όπως τροποποιήθηκε και ισχύει με την ΚΥΑ 17772/924/2017, την «Νέα Αρχιτεκτονική της Αυτοδιοίκησης και της Αποκεντρωμένης Διοίκησης – Πρόγραμμα Καλλικράτης» (ν. 3852/2010) και τον ν.3199/2003, όπως τροποποιήθηκε και ισχύει μεταξύ άλλων με το άρθρο 29 του ν. 4519/2018, οι αρμόδιες αρχές για την αξιολόγηση και διαχείριση των κινδύνων πλημμύρας, έχουν ως ακολούθως:

α) Σε Εθνικό Επίπεδο οι αρμόδιες αρχές είναι:

Η **Εθνική Επιτροπή Υδάτων**, η οποία έχει ορισθεί ως το υψηλού επιπέδου διυπουργικό όργανο και έχει την ευθύνη χάραξης της πολιτικής για την προστασία και διαχείριση των υδάτων. Παρακολουθεί και ελέγχει την εφαρμογή αυτής της πολιτικής και εγκρίνει, μετά από εισήγηση του Υπουργού Περιβάλλοντος και Ενέργειας και γνώμη του Εθνικού Συμβουλίου Υδάτων, τα εθνικά προγράμματα προστασίας και διαχείρισης του υδατικού δυναμικού της χώρας, στα οποία εντάσσονται σύμφωνα με το άρθρο 3 παρ 1.1 β) Κ.Υ.Α. Η.Π. 31822/1542/Ε103/2010, όπως τροποποιήθηκε και ισχύει και το εθνικό προγράμματα της διαχείρισης των κινδύνων πλημμύρας της χώρας.

Η Εθνική Επιτροπή Υδάτων σύμφωνα με το άρθρο 3 του ν. 3199/2003, όπως τροποποιήθηκε και ισχύει με το άρθρο 29 του ν. 4519/2018 αποτελείται από: α) τον Υπουργό Περιβάλλοντος και Ενέργειας, ως Πρόεδρο, β) τον Υπουργό Εσωτερικών, γ) τον Υπουργό Οικονομίας και Ανάπτυξης, δ) τον Υπουργό Οικονομικών, ε) τον Υπουργό Υγείας, στ) τον Υπουργό Διοικητικής Ανασυγκρότησης, ζ) τον Υπουργό Υποδομών και Μεταφορών, η) τον Υπουργό Αγροτικής Ανάπτυξης και Τροφίμων και θ) τον Υπουργό Εργασίας, Κοινωνικής Ασφάλισης και Κοινωνικής Αλληλεγγύης.

Στην Εθνική Επιτροπή Υδάτων συμμετέχουν, ύστερα από πρόσκληση του Προέδρου, και άλλοι Υπουργοί εφόσον συζητούνται θέματα της αρμοδιότητάς τους. Στην Επιτροπή μετέχει και ο Υπουργός Εξωτερικών, όταν συζητούνται θέματα που αφορούν διακρατικά ύδατα.

Στην Εθνική Επιτροπή Υδάτων δύνανται αντί των Υπουργών να συμμετέχουν εκπρόσωποι αυτών που ορίζονται με απόφασή τους. Η Εθνική Επιτροπή Υδάτων μπορεί να συνιστά Γνωμοδοτικές Επιστημονικές Επιτροπές για τη στήριξη του έργου της.

Το **Εθνικό Συμβούλιο Υδάτων** το οποίο γνωμοδοτεί προς την Εθνική Επιτροπή Υδάτων για τα εθνικά προγράμματα προστασίας και διαχείρισης του υδατικού δυναμικού της χώρας στα οποία εντάσσεται και το εθνικό πρόγραμμα διαχείρισης των κινδύνων πλημμύρας σύμφωνα με το άρθρο 3 παρ 1.1 β) της Κ.Υ.Α. Η.Π. 31822/1542/Ε103/2010 όπως τροποποιήθηκε και ισχύει,. Στο Εθνικό Συμβούλιο Υδάτων με Πρόεδρο τον Υπουργό Περιβάλλοντος και Ενέργειας συμμετέχουν σύμφωνα με το άρθρο 3 του ν. 3199/2003, όπως τροποποιήθηκε και ισχύει με το άρθρο 29 του ν. 4519/2018 με έναν εκπρόσωπό τους: κάθε κόμμα που εκπροσωπείται στη Βουλή, η Ένωση Περιφερειών Ελλάδος, η Κεντρική Ένωση Δήμων και Κοινοτήτων Ελλάδος, η Ένωση Δημοτικών Επιχειρήσεων Ύδρευσης και Αποχέτευσης, η Εταιρεία Ύδρευσης και Αποχέτευσης Πρωτεύουσας, η Εταιρεία Ύδρευσης και Αποχέτευσης Θεσσαλονίκης Α.Ε., οι εταιρείες ύδρευσης και αποχέτευσης που δεν εκπροσωπούνται από την Ένωση Δημοτικών Επιχειρήσεων Ύδρευσης και Αποχέτευσης, η Πανελλήνια Συνομοσπονδία Ενώσεων Γεωργικών Συνεταιρισμών, ο Σύνδεσμος Επιχειρήσεων και Βιομηχανιών, η Δημόσια Επιχείρηση Ηλεκτρισμού, η Γενική Συνομοσπονδία Εργατών Ελλάδος, το Τεχνικό Επιμελητήριο Ελλάδος, το Γεωτεχνικό Επιμελητήριο Ελλάδος, το Ινστιτούτο Γεωλογικών και Μεταλλευτικών Ερευνών, το Ελληνικό Κέντρο Θαλάσσιων Ερευνών, το Ελληνικό Κέντρο Βιοτόπων-Υδροτόπων, το Εθνικό Κέντρο Φυσικών Επιστημών, το Εθνικό Κέντρο Περιβάλλοντος και Αειφόρου Ανάπτυξης, το Ινστιτούτο Καταναλωτών, ο Ελληνικός Γεωργικός Οργανισμός «Δήμητρα», η Εθνική Επιτροπή για την καταπολέμηση της Απερήμωσης, οι περιβαλλοντικές Μη Κυβερνητικές Οργανώσεις.

Το Εθνικό Συμβούλιο Υδάτων συγκαλείται από τον Πρόεδρό του, τον Υπουργό Περιβάλλοντος και Ενέργειας τουλάχιστον δύο (2) φορές το χρόνο. Για τις συνεδριάσεις του Εθνικού Συμβουλίου Υδάτων

ΠΑΡΑΔΟΤΕΟ 11

Κατάλογος Αρμοδίων Αρχών: Τεχνική Έκθεση

τηρούνται πλήρη απομαγνητοφωνημένα πρακτικά με ευθύνη της Ειδικής Γραμματείας Υδάτων. Τα πρακτικά δημοσιεύονται στην ιστοσελίδα του Υπουργείου Περιβάλλοντος και Ενέργειας

Η **Ειδική Γραμματεία Υδάτων**, η οποία έχει την αρμοδιότητα κατάρτισης των προγραμμάτων προστασίας και διαχείρισης των υδατικών πόρων της χώρας και του συντονισμού των υπηρεσιών και κρατικών φορέων για κάθε ζήτημα που αφορά στην προστασία και διαχείριση των υδάτων συμπεριλαμβανομένου και του κινδύνου των πλημμυρών Η Ειδική Γραμματεία Υδάτων διαμορφώνει και επεξεργάζεται σε συνεργασία με τη Γενική Γραμματεία Πολιτικής Προστασίας (Γ.Γ.Π.Π.) του Υπουργείου Εσωτερικών και ενδεχομένως με άλλα κατά περίπτωση συναρμόδια Υπουργεία το εθνικό πρόγραμμα διαχείρισης των κινδύνων πλημμύρας (το οποίο εντάσσεται στα εθνικά προγράμματα προστασίας και διαχείρισης του υδατικού δυναμικού της χώρας), παρακολουθεί, αξιολογεί και ελέγχει την εφαρμογή του εθνικού προγράμματος, συντονίζει τις υπηρεσίες και τους κρατικούς φορείς, εκπροσωπεί τη χώρα και μετέχει στα αρμόδια κοινοτικά όργανα για θέματα διαχείρισης των κινδύνων πλημμύρας και καταρτίζει και υποβάλλει στην Εθνική Επιτροπή Υδάτων τις απαιτούμενες ετήσιες εκθέσεις σχετικά με την υλοποίηση, την αξιολόγηση και τον έλεγχο εφαρμογής του εθνικού προγράμματος διαχείρισης των κινδύνων πλημμύρας.

Η Ειδική Γραμματεία Υδάτων, σε συνεργασία με τις Διευθύνσεις Υδάτων των Αποκεντρωμένων Διοικήσεων, καταρτίζει τα εθνικά προγράμματα προστασίας και διαχείρισης του υδάτινου δυναμικού της χώρας και παρακολουθεί και συντονίζει την εφαρμογή τους.

Πίνακας 3.2: Εθνική Αρμόδια Αρχή για την εφαρμογή της Οδηγίας 2007/60/ΕΚ

ΕΠΙΣΗΜΗ ΕΠΩΝΥΜΙΑ	ΕΙΔΙΚΗ ΓΡΑΜΜΑΤΕΙΑ ΥΔΑΤΩΝ
Ακρωνύμιο	Ε.Γ.Υ.
Νομικό Καθεστώς	Ενιαίος διοικητικός τομέας του Υπουργείου Περιβάλλοντος και Ενέργειας
Διατάξεις Δημιουργίας και Καθορισμού Αρμοδιοτήτων	<ul style="list-style-type: none"> - Ν. 3199/2003 (ΦΕΚ Α' 280) για την Προστασία και Διαχείριση των Υδάτων, όπως τροποποιήθηκε και ισχύει, ιδίως με τους Ν.4117/2013 (ΦΕΚ Α' 29) και Ν.4315/2014 (ΦΕΚ Α' 269) και Ν. 4519/2018 (ΦΕΚ Α' 25) - Η Κ.Υ.Α. Η.Π. 31822/1542/Ε103/2010 (ΦΕΚ Β' 1108/21.07.2010), περί Αξιολόγησης και διαχείρισης των κινδύνων πλημμύρας, σε συμμόρφωση με τις διατάξεις της Οδηγίας 2007/60/ΕΚ «για την αξιολόγηση και τη διαχείριση των κινδύνων πλημμύρας», του Ευρωπαϊκού Κοινοβουλίου και του Συμβουλίου της 23ης Οκτωβρίου 2007», με την οποία έχει ενσωματωθεί η Οδηγία 2007/60/ΕΚ στο Εθνικό Δίκαιο. - Η ΚΥΑ 177772/924 (ΦΕΚ Β'2140/22.06.2017), περί Τροποποίησης της υπ' αριθμό 31822/1542/2010 κοινής υπουργικής απόφασης (Β'1108). - ΠΔ 132/2017 (ΦΕΚ Α' 160) «Οργανισμός Υπουργείου Περιβάλλοντος και Ενέργειας (ΥΠΕΝ)».
Στοιχεία Επικοινωνίας	
Ταχυδρομική διεύθυνση	Αμαλιάδος 17
Ταχ. Κωδικός	11523
Πόλη	Αθήνα
Χώρα	Ελλάδα
Ιστοσελίδα	http://www.ypeka.gr/ , http://wfdver.ypeka.gr ,

ΕΠΙΣΗΜΗ ΕΠΩΝΥΜΙΑ	ΕΙΔΙΚΗ ΓΡΑΜΜΑΤΕΙΑ ΥΔΑΤΩΝ
	http://floods.ypeka.gr/
Σημεία Επαφής	Τηλ: 210 6475102, 213 1515410 e-mail: info.egy@prv.ypeka.gr

Η Ειδική Γραμματεία Υδάτων, σύμφωνα με τον Οργανισμό του Υπουργείου Περιβάλλοντος και Ενέργειας (ΥΠΕΝ) ΠΔ 132/2017 – ΦΕΚ 160 Α 30.10.2017 συγκροτείται από τις ακόλουθες υπηρεσιακές μονάδες και τα αντίστοιχα τμήματα:

- Διεύθυνση Προστασίας και Διαχείρισης Υδάτινου Περιβάλλοντος
 - ✓ Τμήμα Επιφανειακών και Υπόγειων Υδάτων
 - ✓ Τμήμα Θαλάσσιων Υδάτων και Ακτών Κολύμβησης
 - ✓ Τμήμα Διαχείρισης Κινδύνων Πλημμύρας – Λειψυδρίας και Διαχείρισης της Ζήτησης
- Διεύθυνση Σχεδιασμού και Διαχείρισης Υπηρεσιών Ύδατος
 - ✓ Τμήμα Κοστολόγησης και Τιμολόγησης Υπηρεσιών Ύδατος
 - ✓ Τμήμα Ελέγχου και Σχεδιασμού Επεξεργασίας Λυμάτων

Τμήμα Παρακολούθησης, Διαχείρισης και Αξιολόγησης Υπηρεσιών Ύδατος

Β) Σε περιφερειακό επίπεδο οι αρμόδιες αρχές είναι:

Το **Συμβούλιο Υδάτων Αποκεντρωμένης Διοίκησης**, το οποίο συνιστάται σε κάθε Αποκεντρωμένη Διοίκηση, σύμφωνα με το άρθρο 6 του Ν.3199/03, όπως τροποποιήθηκε με το άρθρο 53 του Ν. 4423/2016 (ΦΕΚ Α' 182/27-09-2016) και αποτελεί όργανο κοινωνικού διαλόγου και διαβούλευσης για θέματα προστασίας και διαχείρισης των υδάτων. Στην περίπτωση που το Σχέδιο Διαχείρισης Κινδύνων Πλημμύρας του Υδατικού Διαμερίσματος καταρτίζεται από την Αποκεντρωμένη Διοίκηση, το **Συμβούλιο Υδάτων Αποκεντρωμένης Διοίκησης** γνωμοδοτεί πριν την έγκριση του Σχεδίου Διαχείρισης και εκφράζει τη γνώμη του προς τον Συντονιστή Αποκεντρωμένης Διοίκησης, κατά το άρθρο 28 του Ν. 4325/2015 (ΦΕΚ Α' 47), για κάθε θέμα αξιολόγησης και διαχείρισης του κινδύνου πλημμύρας που αυτός του υποβάλλει. Επίσης, σε αυτή την περίπτωση, το Συμβούλιο Υδάτων Αποκεντρωμένης Διοίκησης, πριν γνωμοδοτήσει για το Σχέδιο Διαχείρισης, το δημοσιοποιεί προκειμένου το κοινό να πληροφορηθεί το περιεχόμενό του και να συμμετάσχει στη δημόσια διαβούλευση γι' αυτό, μέσα σε προθεσμία που ορίζει το Συμβούλιο Υδάτων Αποκεντρωμένης Διοίκησης.

Οι **Διευθύνσεις Υδάτων της Αποκεντρωμένης Διοίκησης**, οι οποίες ασκούν τις αρμοδιότητες της Αποκεντρωμένης Διοίκησης για την προστασία και διαχείριση των υδάτων συμπεριλαμβανομένου και του κινδύνου των πλημμυρών.

Οι Διευθύνσεις Υδάτων των Αποκεντρωμένων Διοικήσεων διενεργούν την Προκαταρκτική Αξιολόγηση των Κινδύνων Πλημμύρας και σε συνεργασία με τις Διευθύνσεις Πολιτικής Προστασίας των Αποκεντρωμένων Διοικήσεων καταρτίζουν τους Χάρτες Επικινδυνότητας Πλημμύρας, τους Χάρτες Κινδύνων Πλημμύρας και τα Σχέδια Διαχείρισης των Κινδύνων Πλημμύρας. Παράλληλα, λαμβάνουν τα κατάλληλα μέτρα για το συντονισμό των ανωτέρω (και λοιπών προβλεπόμενων στην ΚΥΑ Η.Π 31822/1542/Ε103/2010 όπως τροποποιήθηκε και ισχύει) με το Π.Δ. 51/2007. Επίσης, μεριμνούν για την ενεργό συμμετοχή των ενδιαφερομένων στην κατάρτιση, επανεξέταση και ενημέρωση των Σχεδίων Διαχείρισης. Τέλος, καταρτίζουν και διαβιβάζουν στην ΕΓΥ ετήσιες εκθέσεις σχετικά με την υλοποίηση, την αξιολόγηση και τον έλεγχο εφαρμογής του προγράμματος διαχείρισης των κινδύνων πλημμύρας στην περιοχή αρμοδιότητάς τους.

Σημειώνεται ότι με την τροποποίηση της Η.Π. 31822/1542/2010 με την υπ. Αριθ. 177772/924/2017 Κοινή Υπουργική Απόφαση (Β'2140) «Τροποποίηση της υπ' αριθ. 31822/1542/2010 κοινής υπουργικής απόφασης (Β' 1108)», αντικαθίσταται η παράγραφος 2.2 του άρθρου 3 της υπ' αριθ. 31822/1542/2010 και καθορίζεται ότι «2.2. Ύστερα από αίτημα του Συντονιστή της Αποκεντρωμένης Διοίκησης, είναι δυνατόν η Προκαταρκτική Αξιολόγηση Κινδύνων Πλημμύρας, οι Χάρτες Επικινδυνότητας Πλημμύρας, οι Χάρτες Κινδύνων Πλημμύρας και το Σχέδιο Διαχείρισης των Κινδύνων Πλημμύρας να καταρτίζονται, να επανεξετάζονται, ή να αναθεωρούνται από την Ειδική Γραμματεία Υδάτων του Υπουργείου Περιβάλλοντος και Ενέργειας» καθώς και ότι προστίθεται στο άρθρο 6 της υπ' αριθ. 31822/1542/2010 ΚΥΑ, μετά την παράγραφο 2, νέα παράγραφος 3, όπου καθορίζεται ότι: «3. Σε περίπτωση που το Σχέδιο Διαχείρισης Κινδύνων Πλημμύρας καταρτίζεται από την Ειδική Γραμματεία Υδάτων κατ' εφαρμογή της νέας παρ. 2.2 του άρθρου 3, το εν λόγω Σχέδιο Διαχείρισης εγκρίνεται από την Εθνική Επιτροπή Υδάτων μετά από εισήγηση της Ειδικής Γραμματείας Υδάτων του Υπουργείου Περιβάλλοντος και Ενέργειας, εφόσον προηγουμένως τηρηθεί η διαδικασία διαβούλευσης που προβλέπεται στο άρθρο 9, όπως τροποποιείται με την παράγραφο 4 του άρθρου 1 του παρόντος άρθρου. Κατά την κατάρτιση, τελική επεξεργασία, επανεξέταση ή αναθεώρηση του Σχεδίου Διαχείρισης των Κινδύνων Πλημμύρας, η Ειδική Γραμματεία Υδάτων συνεργάζεται με την αρμόδια Διεύθυνση Υδάτων της οικείας Αποκεντρωμένης Διοίκησης, καθώς και με τα συναρμόδια Υπουργεία που εκπροσωπούνται στην Εθνική Επιτροπή Υδάτων.»

Στην παρούσα φάση, η Προκαταρκτική Αξιολόγηση Κινδύνων Πλημμύρας, οι Χάρτες Επικινδυνότητας Πλημμύρας, οι Χάρτες Κινδύνων Πλημμύρας και τα Σχέδια Διαχείρισης Κινδύνων Πλημμύρας για όλα τα Υδατικά Διαμερίσματα της Χώρας καταρτίζονται ύστερα από αίτημα των Συντονιστών των Αποκεντρωμένων Διοικήσεων από την Ειδική Γραμματεία Υδάτων, σύμφωνα με το άρθρο 3(2.2) της ΚΥΑ Η.Π. 31822/1542/Ε103/2010 όπως τροποποιήθηκε και ισχύει.

Η Αποκεντρωμένη Διοίκηση Κρήτης στην αρμοδιότητα της οποίας υπάγονται οι ΛΑΠ του ΥΔ Κρήτης (ΕΛ13), περιλαμβάνει τη **Δ/νση Υδάτων Κρήτης**. Η κάθε Διεύθυνση Υδάτων είναι αρμόδια για την προστασία και διαχείριση των υδάτων και για την αξιολόγηση και διαχείριση του κινδύνου πλημμύρας στην αντίστοιχη Περιφέρεια (Περιφέρεια Κρήτης) και ασκεί τις αρμοδιότητες που έχουν απονεμηθεί στην Αποκεντρωμένη Διοίκηση σύμφωνα με την κείμενη νομοθεσία. Περαιτέρω εξειδίκευση άσκησης των αρμοδιοτήτων τους καθορίζεται με απόφαση του Συντονιστή της Αποκεντρωμένης Διοίκησης.

Πίνακας 3.3: Αρμοδιες Αρχές σε επίπεδο Αποκεντρωμένης Διοίκησης

Αποκεντρωμένη Διοίκηση Κρήτης Διεύθυνση Υδάτων Κρήτης	
Επίσημη ονομασία της Αρμόδιας Αρχής	Διεύθυνση Υδάτων Κρήτης
Συντομογραφία /Ακρωνύμιο	Δ.Υ.ΚΡΗ.
Κωδικός Κράτους - Μέλους	ΕΛ
Οδός / Αριθμός	Πλατεία Κουντουριώτη
Πόλη	Ηράκλειο Κρήτης
Χώρα	Ελλάδα
Ταχυδρομικός Κωδικός	72102
Δικτυακός τόπος	www.apdkritis.gov.gr
Τηλέφωνο	2813 404136
Ηλεκτρονικό Ταχυδρομείο	ydata@apdkritis.gov.gr

Τα τμήματα που απαρτίζουν τη Διεύθυνση Υδάτων Κρήτης καθώς και οι αρμοδιότητές τους καθορίζονται στο άρθρο 9 του ΠΔ 139 (ΦΕΚ 232/Α/27-12-10). Αναλυτικά, η Διεύθυνση Υδάτων Κρήτης συγκροτείται από τα ακόλουθα τμήματα:

- Τμήμα Παρακολούθησης και Προστασίας των Υδατικών Πόρων
- Τμήμα Ανάπτυξης και Διμερών Σχέσεων
- Τμήμα Διοικητικής Υποστήριξης και Επικοινωνίας

Οι αρμοδιότητες καθενός εκ των προαναφερθέντων μελών καθορίζονται στα Άρθρα 2-3 της Κ.Υ.Α. οικ. 322/2013 (ΦΕΚ 679/Β/22-3-13).

3.4 ΓΕΝΙΚΗ ΓΡΑΜΜΑΤΕΙΑ ΠΟΛΙΤΙΚΗΣ ΠΡΟΣΤΑΣΙΑΣ

Σύμφωνα με τον Νόμο Υπ' Αριθμ. 3013/2002, η Γενική Γραμματεία Πολιτικής Προστασίας που ιδρύθηκε κατ' εφαρμογή του άρθρου 4 παρ. 1 του Ν.2344/1995 (ΦΕΚ 212 Α'), έχει ως αποστολή τη μελέτη, το σχεδιασμό, την οργάνωση και το συντονισμό της δράσης για την πρόληψη, ετοιμότητα, ενημέρωση και αντιμετώπιση των φυσικών, τεχνολογικών και λοιπών καταστροφών ή καταστάσεων έκτακτης ανάγκης.

Η Γενική Γραμματεία Πολιτικής Προστασίας (ΓΓΠΠ), ως φορέας της Κεντρικής Διοίκησης με κύρια αποστολή το συντονισμό των φορέων που εμπλέκονται σε όλο το φάσμα της διαχείρισης κινδύνων από την εκδήλωση καταστροφών, στα πλαίσια εφαρμογής της παραγράφου 1 του αρθ.6 του Ν.3013/2002 (όπως τροποποιήθηκε και ισχύει βάσει της παρ.2 του αρθ.104 του Ν. 4249/2014) καθώς και του Γενικού Σχεδίου Πολιτικής Προστασίας "Ξενοκράτης" (ΥΑ 1299/07.04.2003), έχει εκδώσει το έγγραφο υπ. αριθ. 7742/1-11-2017, με θέμα το σχεδιασμό και τις δράσεις της Πολιτικής Προστασίας για την αντιμετώπιση κινδύνων από την εκδήλωση πλημμυρικών φαινομένων.

Η Γενική Γραμματεία Πολιτικής Προστασίας είναι αρμόδια για την αντιμετώπιση όλων των φάσεων προετοιμασίας, κινητοποίησης και συντονισμού δράσης της πολιτικής προστασίας. Για το σκοπό αυτό:

- α) Προετοιμάζει το δυναμικό και τα μέσα πολιτικής προστασίας της χώρας, για την αντιμετώπιση πιθανών, κάθε μορφής, καταστροφών, στο πλαίσιο του υφιστάμενου σχετικού σχεδιασμού, ανά κατηγορία κινδύνου.
- β) Αξιοποιεί τα διαθέσιμα επιστημονικά στοιχεία και πληροφορίες για την κινητοποίηση του δυναμικού και των μέσων πολιτικής προστασίας της χώρας, εν όψει απειλούμενου κινδύνου καταστροφών και
- γ) Συντονίζει το έργο και τις δράσεις αντιμετώπισης των καταστροφών, κατά την εκδήλωση των φαινομένων, καθώς και το έργο αντικατάστασης των προκαλούμενων ζημιών.

Ειδικότερα:

- α) Επεξεργάζεται, σχεδιάζει και παρακολουθεί την εφαρμογή της πολιτικής, στον τομέα της πολιτικής προστασίας, στο πλαίσιο των κυβερνητικών κατευθύνσεων
- β) Συντονίζει όλες τις δράσεις πρόληψης, ετοιμότητας, αντιμετώπισης και αποκατάστασης των καταστροφών
- γ) Εξασφαλίζει την επιστημονική υποστήριξη και τεκμηρίωση όλων των προγραμμάτων, σχεδίων και δράσεων της πολιτικής προστασίας
- δ) Παρακολουθεί την εφαρμογή του Ετήσιου Εθνικού Σχεδιασμού Πολιτικής Προστασίας από τις Περιφέρειες και τους Οργανισμούς Τοπικής Αυτοδιοίκησης α' και β' βαθμού της χώρας και προβαίνει σε έλεγχο της εφαρμογής του, σε συνεργασία με τους αρμόδιους φορείς και υπηρεσίες

ε) Εισηγείται στον Υπουργό Εσωτερικών, Δημόσιας Διοίκησης και Αποκέντρωσης την κατανομή των πιστώσεων, στον τομέα της πολιτικής προστασίας, προς τους Οργανισμούς Τοπικής Αυτοδιοίκησης α' και β' βαθμού.

στ) Έχει την ευθύνη της τήρησης ειδικού φακέλου, για κάθε γενική, περιφερειακή ή τοπική μεγάλη έντασης καταστροφή, στον οποίο περιέχονται τα στοιχεία του συνόλου των ενεργειών, στο πλαίσιο και του αντίστοιχου σχεδιασμού, για την αντιμετώπιση των καταστροφών κατά την εκδήλωση των φαινομένων, καθώς και για την αποκατάσταση των ζημιών. Στον ίδιο φάκελο εμπεριέχονται εκθέσεις απολογισμού δράσης των επιμέρους αρμόδιων φορέων και προτάσεις για βελτίωση των δράσεων σε περίπτωση αντιμετώπισης παρόμοιων φαινομένων, που ενσωματώνονται στην τελική, απολογιστική, έκθεση του Γενικού Γραμματέα Πολιτικής Προστασίας

Για την επίτευξη των σκοπών της:

α) Οργανώνει και λειτουργεί σε μόνιμη βάση και για όλη τη διάρκεια του 24ώρου το Κέντρο Επιχειρήσεων Πολιτικής Προστασίας με ειδικευμένα στελέχη πολιτικής προστασίας και το αναγκαίο προσωπικό, στο οποίο περιλαμβάνονται και επιτελικά στελέχη των Ενόπλων Δυνάμεων, της Αστυνομίας, καθώς και του Λιμενικού και Πυροσβεστικού Σώματος. Ο αριθμός των ανωτέρω επιτελικών στελεχών, που διατίθενται για την επάνδρωση του Κέντρου Επιχειρήσεων, καθορίζεται με κοινή απόφαση του Υπουργού Εσωτερικών, Δημόσιας Διοίκησης και Αποκέντρωσης και του αρμόδιου, κατά περίπτωση Υπουργού.

β) Οργανώνει και λειτουργεί μονάδα αξιολόγησης και αξιοποίησης της πρόγνωσης καιρικών φαινομένων και άλλων πρόδρομων φαινομένων φυσικών καταστροφών, με σκοπό την έγκαιρη κινητοποίηση του δυναμικού και των μέσων πολιτικής προστασίας, για την αντιμετώπιση απειλούμενου κινδύνου καταστροφών, καθώς και για την ενημέρωση και παροχή αντίστοιχων οδηγιών προς τους πολίτες

γ) Καταρτίζει και συντονίζει, σε συνεργασία με του αρμόδιους φορείς, το έργο της πληροφόρησης και ευαισθητοποίησης των πολιτών στο τομέα της πολιτικής προστασίας, τόσο σε επίπεδο γενικής ενημέρωσης όσο και σε αντίστοιχο παροχής ειδικών οδηγιών, προς αντιμετώπιση συγκεκριμένης καταστροφής ή κατάστασης έκτακτης ανάγκης.

δ) Εντάσσει και αξιοποιεί τις εθελοντικές οργανώσεις πολιτικής προστασίας και τους ειδικευμένους εθελοντές πολιτικής προστασίας και για τον ίδιο σκοπό μπορεί να τις ενισχύει και να τις χρηματοδοτεί.

ε) Συνεργάζεται με τα αρμόδια υπουργεία και τους οικείους φορείς για τη σύνταξη κανονισμών και για την κατάρτιση προδιαγραφών, προς πρόληψη των φυσικών, τεχνολογικών, βιολογικών, χημικών, πυρηνικών ή άλλων καταστροφών και εγκρίνει νομαρχιακά και τοπικά σχέδια πολιτικής προστασίας, ανά κατηγορία κινδύνου.

στ) Καταρτίζει, σε συνεργασία με τους συναρμόδιους κρατικούς φορείς, το ετήσιο πρόγραμμα προμηθειών όλων των μηχανικών μέσων και άλλων υλικών, που είναι αναγκαία για την πολιτική προστασία της χώρας, με βάση τον Εθνικό Σχεδιασμό Πολιτικής Προστασίας

ζ) Συντονίζει, χρηματοδοτεί και αναθέτει σε επιστημονικούς και εκπαιδευτικούς φορείς κατάρτισης, την εκπόνηση και εκτέλεση προγραμμάτων εκπαίδευσης και κατάρτισης των στελεχών της πολιτικής προστασίας σε κεντρικό και περιφερειακό επίπεδο. Ομοίως σχεδιάζει ειδικά προγράμματα εκπαίδευσης και κατάρτισης των μελών εθελοντικών οργανώσεων πολιτικής προστασίας. Για το σκοπό αυτόν μπορεί να εισηγείται στον Υπουργό Εθνικής Παιδείας και Θρησκευμάτων εκπαιδευτικά προγράμματα για την πρωτοβάθμια και δευτεροβάθμια εκπαίδευση και να χρηματοδοτεί προπτυχιακά και μεταπτυχιακά προγράμματα σπουδών στα ΑΕΙ και ΤΕΙ για την πολιτική προστασία της χώρας. Επίσης εγκρίνει και χρηματοδοτεί προγράμματα εφαρμοσμένης έρευνας ή μελέτες για την πολιτική προστασία.

ΠΑΡΑΔΟΤΕΟ 11

Κατάλογος Αρμοδίων Αρχών: Τεχνική Έκθεση

η) Σε συνεργασία με το Επιστημονικό και Ερευνητικό Κέντρο Πολιτικής Προστασίας καθώς και με επιστημονικούς φορείς της ημεδαπής και της αλλοδαπής συγκεντρώνει επιστημονικές ή άλλες πληροφορίες και διατηρεί κέντρο τεκμηρίωσης σε ζητήματα πολιτικής προστασίας.

θ) Προωθεί τις σχέσεις της χώρας στον τομέα της πολιτικής προστασίας με τους αρμόδιους διεθνείς οργανισμούς και αντίστοιχους φορείς πολιτικής προστασίας άλλων χωρών και συντονίζει την παροχή επιστημονικής ή υλικής βοήθειας από και προς άλλες χώρες, οι οποίες πλήττονται από καταστροφές και αξιοποιεί παρόμοια βοήθεια για τη χώρα και

ι) Εισηγείται στον Υπουργό Εσωτερικών, Δημόσιας Διοίκησης και Αποκέντρωσης κάθε άλλο αναγκαίο μέτρο για το σχεδιασμό και την υλοποίηση της πολιτικής προστασίας της χώρας.

Η Γενική Γραμματεία του Υπουργείου Προστασίας του Πολίτη, σύμφωνα με το ΠΔ 151/Αρ. Φύλλου 107/ 3-6-2004, έχει ως αποστολή :

- Την μελέτη, το σχεδιασμό, την οργάνωση και το συντονισμό της δράσης για την πρόληψη και αντιμετώπιση των φυσικών, τεχνολογικών και λοιπών καταστροφών ή καταστάσεων έκτακτης ανάγκης, καθώς και την ενημέρωση του κοινού για τα ζητήματα αυτά
- Την προετοιμασία, κινητοποίηση και συντονισμό δράσης του δυναμικού και των μέσων πολιτικής προστασίας της χώρας για την αντιμετώπιση πιθανών κάθε μορφής καταστροφών στο πλαίσιο του υφιστάμενου σχετικού σχεδιασμού ανά κατηγορία κινδύνου
- Την αξιοποίηση των διαθέσιμων επιστημονικών στοιχείων και πληροφοριών για την κινητοποίηση του δυναμικού και των μέσων πολιτικής προστασίας της χώρας, εν όψει απειλούμενου κινδύνου καταστροφών
- Τον συντονισμό του έργου και των δράσεων αντιμετώπισης των καταστροφών κατά την εκδήλωση των φαινομένων, καθώς και το έργο αποκατάστασης των προκαλούμενων, καθώς και το έργο αποκατάστασης των προκαλούμενων ζημιών

Επιπρόσθετα όπως προαναφέρθηκε στην προηγούμενη παράγραφο της παρούσης, η Γενική Γραμματεία Πολιτικής Προστασίας μαζί με την Ειδική Γραμματεία Υδάτων και ενδεχομένως με άλλα κατά περίπτωση συναρμόδια Υπουργεία, συνδιαμορφώνει και επεξεργάζεται το Εθνικό Πρόγραμμα Διαχείρισης των Κινδύνων Πλημμύρας (ΕΠΔΚΠ).

Τα στοιχεία που αφορούν την Γενική Γραμματεία Πολιτικής Προστασίας του Υπουργείου Προστασίας του Πολίτη παρουσιάζονται στον ακόλουθο πίνακα.

Πίνακας 3.4: Στοιχεία που αφορούν την Αρμόδιο φορέα Κεντρικής Διοίκησης - Γενική Γραμματεία Πολιτικής Προστασίας

Επίσημο όνομα	Υπουργείο Προστασίας του Πολίτη/ Γενική Γραμματεία Πολιτικής Προστασίας
Ακρωνύμιο	ΥΠτΠ/ΓΓΠΠ
Νομοθεσία δημιουργίας/ καθορισμού αρμοδιοτήτων	<ul style="list-style-type: none"> • Ν. 2344 / 1995 (ΦΕΚ 212/Α/1995) • Ν. 3013 / 2002 (ΦΕΚ 102/Α/2002) • ΠΔ 151 / 2004 (ΦΕΚ 107/Α/2004) • Εγκύκλιος 7742/1-11-2017
Νομικό καθεστώς	Ενιαίος διοικητικός τομέας του Υπουργείου Προστασίας του Πολίτη (ΥΠτΠ)
Ταχυδρομική διεύθυνση	Ευαγγελιστρίας 2, 10563 Αθήνα Ελλάδα

Επίσημο όνομα	Υπουργείο Προστασίας του Πολίτη/ Γενική Γραμματεία Πολιτικής Προστασίας
Ιστοσελίδα	http://www.ypeka.gr/
Σημείο(-α) επαφής (τηλέφωνο, e-mail)	Τηλ. 213 1510932, 213 1510933 Φαξ: 210 3248122 info@gscp.gr

Η Γενική Γραμματεία Πολιτικής Προστασίας σύμφωνα με το ΠΔ 151/2004 (ΦΕΚ 107/Α/2004) διαρθρώνεται ως εξής (Σχήμα 3.2):

- **Γραφεία που υπάγονται απευθείας στον Γενικό Γραμματέα Πολιτικής Προστασίας**

- ✓ Γραφείο Γενικού Γραμματέα
- ✓ Γραφείο Τύπου και Δημοσίων Σχέσεων

- **Γενική Διεύθυνση Συντονισμού**

- Κέντρο Επιχειρήσεων Πολιτικής Προστασίας
 - ✓ Τμήμα Αξιολόγησης και Διαχείρισης Πληροφοριών
 - ✓ Τμήμα Τρεχουσών Επιχειρήσεων και Γραμματειακής Υποστήριξης
 - ✓ Τμήμα Διαχείρισης Ευρωπαϊκού Αριθμού Κλήσεων Εκτάκτου Ανάγκης «112»
- Διεύθυνση Σχεδιασμού και Αντιμετώπισης Έκτακτων Αναγκών
 - ✓ Τμήμα Σχεδιασμού, Πρόληψης και Αντιμετώπισης Φυσικών Καταστροφών
 - ✓ Τμήμα Σχεδιασμού, Πρόληψης και Αντιμετώπισης Τεχνολογικών και Λοιπών Καταστροφών
 - ✓ Τμήμα Εθνικού Σχεδιασμού
 - ✓ Τμήμα Ελέγχου και Παρακολούθησης Σχεδίων
 - ✓ Τμήμα Τεκμηρίωσης Μελετών και Στατιστικής
- Διεύθυνση Διεθνών Σχέσεων, Εθελοντισμού – Εκπαίδευσης και Εκδόσεων
 - ✓ Τμήμα Διεθνών Σχέσεων
 - ✓ Τμήμα Εθελοντισμού – Εκπαίδευσης
 - ✓ Τμήμα Εκδόσεων
- Διεύθυνση Οικονομικού και Διοικητικής Υποστήριξης
 - ✓ Τμήμα Οικονομικού και Διαχείρισης Υλικού
 - ✓ Τμήμα Διοικητικού
 - ✓ Τμήμα Τεχνικής Υποστήριξης και Πληροφορικής
 - ✓ Τμήμα Γραμματείας

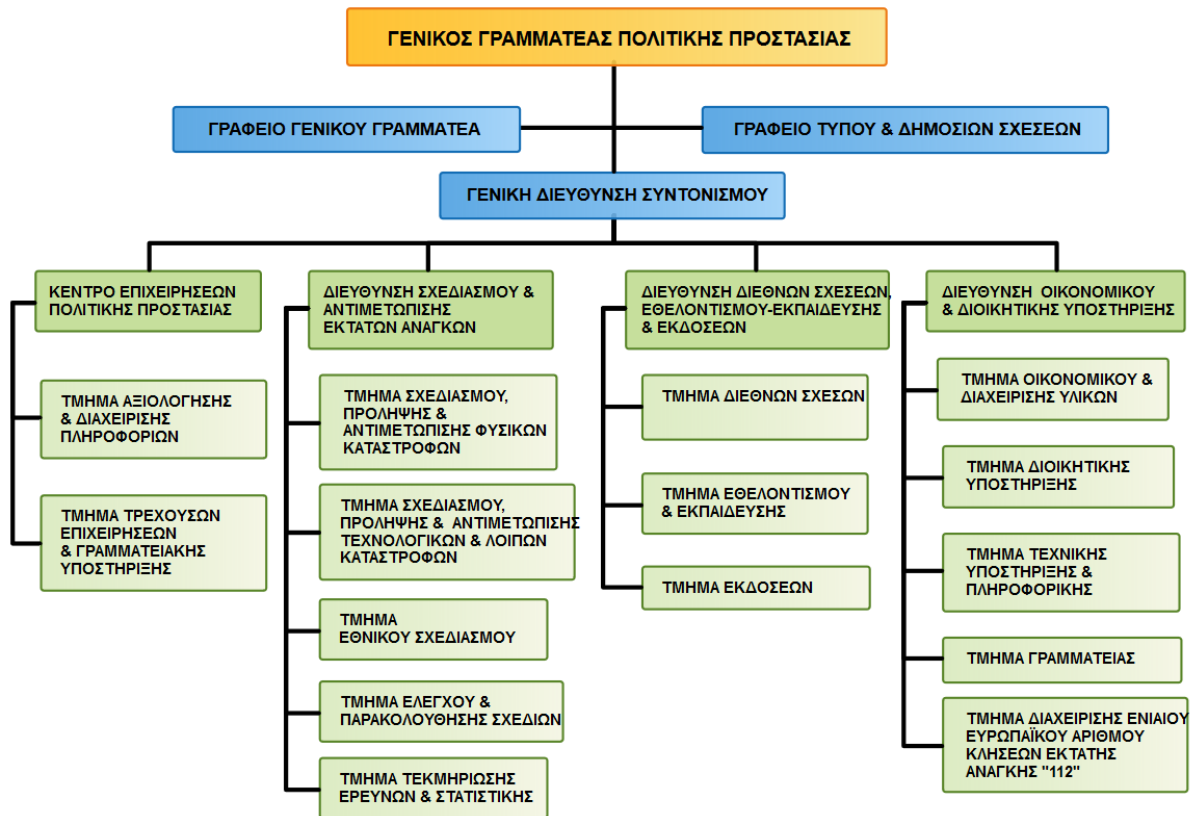

Σχήμα 3.2: Διάρθρωση της Γενικής Γραμματείας Πολιτικής Προστασίας (πηγή: <http://civilprotection.gr/>)

Επισημαίνεται ότι Διευθύνσεις και τμήματα Πολιτικής Προστασίας λειτουργούν αυτοτελώς σε επίπεδο Αποκεντρωμένης Διοίκησης, Περιφερειών και σε επίπεδο Δήμων.

4 ΛΟΙΠΟΙ ΑΡΜΟΔΙΟΙ ΦΟΡΕΙΣ

Οι πλημμύρες ως φαινόμενα εντάσσονται στην κατηγορία των φυσικών καταστροφών, όπως αυτές ορίζονται στο Παράρτημα Α-1-1 της ΥΑ 1299/2003 "Γενικό Σχέδιο Πολιτικής Προστασίας με την συνθηματική λέξη ΞΕΝΟΚΡΑΤΗΣ", γιατί μπορεί να θέσουν σε κίνδυνο τη ζωή και την περιουσία των ανθρώπων και να προκαλέσουν καταστροφές στην οικονομία και τις υποδομές της χώρας. Η Γενική Γραμματεία Πολιτικής Προστασίας (ΓΓΠΠ), ως φορέας της Κεντρικής Διοίκησης με κύρια αποστολή το συντονισμό των φορέων που εμπλέκονται σε όλο το φάσμα της διαχείρισης κινδύνων από την εκδήλωση καταστροφών, στα πλαίσια εφαρμογής της παραγράφου 1 του αρθ.6 του Ν.3013/2002 (όπως τροποποιήθηκε και ισχύει βάσει της παρ.2 του αρθ.104 του Ν. 4249/2014) καθώς και του Γενικού Σχεδίου Πολιτικής Προστασίας "Ξενοκράτης" (ΥΑ 1299/07.04.2003), έχει εκδώσει το έγγραφο υπ. αριθ. 7742/1-11-2017, με θέμα το σχεδιασμό και τις δράσεις της Πολιτικής Προστασίας για την αντιμετώπιση κινδύνων από την εκδήλωση πλημμυρικών φαινομένων. Σε αυτό το έγγραφο παρουσιάζονται οι αρμοδιότητες των φορέων που εμπλέκονται στη διαχείριση πλημμυρικών φαινομένων αλλά και ο συντονισμός τους σε επίπεδο τοπικό, περιφερειακό και εθνικό. Στη συνέχεια αναφέρεται το θεσμικό πλαίσιο - σχετικά έγγραφα όπως αυτό παρουσιάζεται στο Παράρτημα Α' της παραπάνω εγκυκλίου:

1. Το Ν. 998/1973 «Περί προστασίας των δασών και των δασικών εν γένει εκτάσεων της χώρας» (ΦΕΚ 289/Α71973)
2. Το Ν 272/1976 «Περί ιδρύσεως Ινστιτούτου Γεωλογικών και Μεταλλευτικών Ερευνών (Ι.Γ.Μ.Ε.)» (ΦΕΚ 50/Α/1976)
3. Το Ν. 776/1978 (ΦΕΚ 68/Α /1978) «Βοηθήματα αστέγων οικογενειών Ν. Αττικής εκ θεομηνιών 1977-1978».
4. Το Ν. 1068/1980 (ΦΕΚ 190/Α/1980) «Περί συστάσεως ενιαίου φορέως Υδρεύσεως - Αποχετεύσεως Πρωτευούσης».
5. Το Ν. 1190/1981 (ΦΕΚ 203/Α/1981) «Περί κυρώσεως της από 26.3.1981 Πράξεως Νομοθετικού Περιεχομένου του Προέδρου της Δημοκρατίας "περί αποκαταστάσεως ζημιών εκ των σεισμών 1981" και ρυθμίσεως ετέρων συναφών θεμάτων».
6. Το Ν. 1579/1985 «Ρυθμίσεις για την εφαρμογή και ανάπτυξη του Εθνικού Συστήματος Υγείας και άλλες διατάξεις» (ΦΕΚ 217/Α/1985)
7. Το Ν. 2190/1994 «Σύσταση ανεξάρτητης αρχής για την επιλογή προσωπικού και ρύθμιση θεμάτων διοίκησης» (ΦΕΚ 8/Α/1994)
8. Το Ν. 2445/1996 (ΦΕΚ 274/Α/1996) «Κύρωση Σύμβασης Παραχώρησης της Μελέτης, Κατασκευής, Αυτοχρηματοδότησης, και Εκμετάλλευσης της Ελεύθερης Λεωφόρου Ελευσίνας - Σταυρού - Αεροδρομίου Σπάτων και Δυτικής Περιφερειακής Λεωφόρου Υμηττού, ρύθμιση συναφών θεμάτων και άλλων διατάξεων».
9. Το Ν. 2503/1997 (ΦΕΚ 107/Α/1997) για την Διοίκηση, Οργάνωση και στελέχωση της Περιφέρειας.
10. Το Ν. 2459/1997 (ΦΕΚ 17/Α/1997) «Κατάργηση φορολογικών απαλλαγών και άλλες διατάξεις».
11. Το Ν. 2646/1998 (ΦΕΚ 236/Α/1998) «Ανάπτυξη του Εθνικού Συστήματος Κοινωνικής Φροντίδας και άλλες διατάξεις».
12. Το Ν. 2576/1998 (ΦΕΚ 25/Α/1998) «Βελτίωση των διαδικασιών για την ανάθεση της κατασκευής δημοσίων έργων και άλλες διατάξεις».
13. Το Ν. 2696/1999 (ΦΕΚ 57/Α /1999) «Κύρωση Κώδικα Οδικής Κυκλοφορίας».
14. Το Ν. 2738/1999 «Συλλογικές Διαπραγματεύσεις στη Δημόσια Διοίκηση Μονιμοποιηθείς Συμβασιούχων Αορίστου Χρόνου και άλλες διατάξεις.» (ΦΕΚ 180/Α/1999)
15. Το Ν. 2768/1999 «Ρύθμιση συνταξιοδοτικών θεμάτων, σύσταση νομικού προσώπου δημοσίου δικαίου με την επωνυμία "Όργανισμός Περίθαλψης Ασφαλισμένων Δημοσίου (Ο.Π.Α.Δ.)",

ΠΑΡΑΔΟΤΕΟ 11

Κατάλογος Αρμοδίων Αρχών: Τεχνική Έκθεση

- σύσταση ανώνυμης εταιρίας με την επωνυμία "Ανώνυμη Εταιρία Διαχείρισης Ειδικού Κεφαλαίου ΤΑΠ. - Ο.Τ.Ε. (ΕΔΕΚΤ-Ο.Τ.Ε. ΑΕ.)" και άλλες διατάξεις.» (ΦΕΚ 273/Α/1999)
16. Το Ν. 2800/2000 (ΦΕΚ 41/Α/2000) «Αναδιάρθρωση Υπηρεσιών Υπουργείου Δημόσιας Τάξης, Σύσταση Αρχηγείου ΕΛΑΣ και άλλες διατάξεις».
 17. Το Ν. 2937/2001 (ΦΕΚ 169/Α/2001) «Τροποποίηση..., ρυθμίσεις ΕΥΑΘ Α.Ε. και άλλες διατάξεις».
 18. Το Ν. 3010/2002 (ΦΕΚ 91/Α/2002) «Εναρμόνιση του Ν. 1650/1986 με τις Οδηγίες 97/11 Ε.Ε. και 96/61 Ε.Ε., διαδικασία οριοθέτησης και ρυθμίσεις θεμάτων για τα υδατορέματα και άλλες διατάξεις».
 19. Το Ν. 3013/2002 (ΦΕΚ 102/Α /2002) «Περί αναβάθμισης της Πολιτικής Προστασίας και λοιπές διατάξεις».
 20. Το Ν. 3106/2003 (ΦΕΚ 30/Α/2003) «Αναδιοργάνωση του Εθνικού Συστήματος Κοινωνικής Φροντίδας και άλλες διατάξεις».
 21. Το Ν. 3212/2003 (ΦΕΚ 308/Α/2003) «Άδεια δόμησης, πολεοδομικές και άλλες διατάξεις θεμάτων αρμοδιότητας Υπουργείου Περιβάλλοντος, Χωροταξίας και Δημοσίων Έργων».
 22. Το Ν. 3370/2005 (ΦΕΚ 176/Α/2005) «Οργάνωση και λειτουργία των υπηρεσιών δημόσιας υγείας και λοιπές διατάξεις».
 23. Το Ν. 3481/2006 (ΦΕΚ 162/Α/2006) «Τροποποιήσεις στη νομοθεσία για το Εθνικό Κτηματολόγιο, την ανάθεση και εκτέλεση συμβάσεων έργων και μελετών και άλλες διατάξεις».
 24. Το Ν. 3511/2006 (ΦΕΚ 258/Α/2006) «Αναδιοργάνωση Πυροσβεστικού Σώματος, αναβάθμιση της αποστολής του και άλλες διατάξεις».
 25. Το Ν. 3613/2007 (ΦΕΚ 263/Α/2007) «Ρυθμίσεις θεμάτων Ανεξάρτητων Αρχών, Γενικού Επιθεωρητή Δημόσιας Διοίκησης, Σώματος Επιθεωρητών Ελεγκτών Δημόσιας Διοίκησης και λοιπών ζητημάτων αρμοδιότητας Υπουργείου Εσωτερικών».
 26. Το Ν. 3542/2007 (ΦΕΚ 50/Α /2007 «Τροποποιήσεις διατάξεων του Κώδικα Κυκλοφορίας (κωδ. Ν. 2696/1999 - ΦΕΚ 57/Α/1999)
 27. Το Ν. 3536/2007 (ΦΕΚ 42/Α /2007) «Ειδικές ρυθμίσεις θεμάτων μεταναστευτικής πολιτικής και λοιπών ζητημάτων αρμοδιότητας Υπουργείου Εσωτερικών, Δημόσιας Διοίκησης και Αποκέντρωσης».
 28. Το Ν. 3527/2007 «Κύρωση συμβάσεων υπέρ νομικών προσώπων εποπτευομένων από το Υπουργείο Υγείας και Κοινωνικής Αλληλεγγύης και λοιπές διατάξεις» (ΦΕΚ 25/Α/2007)
 29. Το Ν. 3536/2007 «Ειδικές ρυθμίσεις θεμάτων μεταναστευτικής πολιτικής και λοιπών ζητημάτων αρμοδιότητας Υπουργείου Εσωτερικών, Δημόσιας Διοίκησης και Αποκέντρωσης.»(ΦΕΚ 42/Α/2007)
 30. Το Ν. 3584/2007 «Κύρωση του Κώδικα Κατάστασης Δημοτικών και Κοινοτικών Υπαλλήλων» (ΦΕΚ 143/Α/2007)
 31. Το Ν. 3852/2010 «Νέα Αρχιτεκτονική της Αυτοδιοίκησης και της Αποκεντρωμένης Διοίκησης - Πρόγραμμα Καλλικράτη» (ΦΕΚ 87, τευχ Α')
 32. Το Ν. 4018/2011 (ΦΕΚ 215/Α/2011) «Αναδιοργάνωση του συστήματος αδειοδότησης για τη διαμονή αλλοδαπών στη χώρα υπό όρους αυξημένης ασφάλειας, ρυθμίσεις θεμάτων Οργανισμών Τοπικής Αυτοδιοίκησης και άλλες διατάξεις αρμοδιότητας του Υπουργείου Εσωτερικών»
 33. Το Ν. 4071/2012 «Ρυθμίσεις για την τοπική ανάπτυξη, αυτοδιοίκηση και την αποκεντρωμένη διοίκηση Ενσωμάτωση Οδηγίας 2009/50/ΕΚ. «(ΦΕΚ 85/Α'/2012)
 34. Το Ν. 4249/2014 «Αναδιοργάνωση της Ελληνικής Αστυνομίας, του Πυροσβεστικού Σώματος και της Γενικής Γραμματείας Πολιτικής Προστασίας, αναβάθμιση Υπηρεσιών του Υπουργείου Δημόσιας Τάξης και Προστασίας του Πολίτη και ρύθμιση λοιπών θεμάτων αρμοδιότητας Υπουργείου Δημόσιας Τάξης και Προστασίας του Πολίτη και άλλες διατάξεις.» (ΦΕΚ 73/Α72014)
 35. Το Ν. 4313/2014 «Ρυθμίσεις θεμάτων Μεταφορών, Τηλεπικοινωνιών και Δημοσίων Έργων και

ΠΑΡΑΔΟΤΕΟ 11

Κατάλογος Αρμοδίων Αρχών: Τεχνική Έκθεση

- άλλες διατάξεις» (ΦΕΚ 261/Α/2014)
36. Το Ν. 4258/2014 «Διαδικασία Οριοθέτησης και ρυθμίσεις θεμάτων για τα υδατορέματα - ρυθμίσεις Πολεοδομικής νομοθεσίας και άλλες διατάξεις» (ΦΕΚ 94/Α/2014).
 37. Το Ν. 4325/2015 «Εκδημοκρατισμός της Διοίκησης - Καταπολέμηση Γραφειοκρατίας και Ηλεκτρονική Διακυβέρνηση. Αποκατάσταση αδικιών και άλλες διατάξεις (ΦΕΚ 47/Α/2015)
 38. Το Ν. 4412/2016 «Δημόσιες Συμβάσεις Έργων, Προμηθειών και Υπηρεσιών (προσαρμογή στις Οδηγίες 2014/24/ΕΕ και 2014/25/ΕΕ)» (ΦΕΚ 147/Α /2016)
 39. Το Ν.4456/2017 «Συμπληρωματικά μέτρα εφαρμογής του Κανονισμού (ΕΕ, ΕΥΡΑΤΟΜ) 1141/2014 περί ευρωπαϊκών πολιτικών κομμάτων και ιδρυμάτων, μέτρα επιτάχυνσης του κυβερνητικού έργου αρμοδιότητας Υπουργείου Εσωτερικών και άλλες διατάξεις.» (ΦΕΚ 24/Α/2017)
 40. Το Ν. 4257/2017 «Επείγουσες ρυθμίσεις αρμοδιότητας Υπουργείου Εσωτερικών». (ΦΕΚ 93/Α/2014)
 41. Το Ν.4472/2017 «Συνταξιοδοτικές διατάξεις Δημοσίου και τροποποίηση διατάξεων του ν. 4387/2016, μέτρα εφαρμογής των δημοσιονομικών στόχων και μεταρρυθμίσεων, μέτρα κοινωνικής στήριξης και εργασιακές ρυθμίσεις, Μεσοπρόθεσμο Πλαίσιο.» (ΦΕΚ 74/Α/2017)
 42. Το Ν.Δ. 57/1973 (ΦΕΚ 149/Α/1973) "Περί λήψεως μέτρων κοινωνικής προστασίας των οικονομικώς αδυνάτων και καταργήσεως των διεπουσών τον θεσμόν της απορίας διατάξεων".
 43. Το Ν.Δ. 17/1974 (ΦΕΚ 236/Α/1974) «Περί πολιτικής σχεδιάσεως εκτάκτου ανάγκης».
 44. Το Π.Δ. 210/1992 (ΦΕΚ 99/Α/1992) «Κωδικοποίηση διατάξεων Προεδρικών Διαταγμάτων του κανονισμού Εσωτερικής Υπηρεσίας του Πυροσβεστικού Σώματος».
 45. Το Π.Δ. 93/1993 (ΦΕΚ 39/Α/1993) «Διατηρούμενες αρμοδιότητες Υπουργού Υγείας Πρόνοιας και Κοινωνικών Ασφαλίσεων».
 46. Το Π.Δ.161/1997 (ΦΕΚ 142/Α/1997) «Οργανισμός, Κανονισμός της Εθνικής Μετεωρολογικής Υπηρεσίας (ΕΜΥ) του Υπουργείου Εθνικής Άμυνας».
 47. Το Π.Δ. 22/2006 (ΦΕΚ 18/Α/2006) «Οργανισμός του Εθνικού Κέντρου Κοινωνικής Αλληλεγγύης (Ε.Κ.Κ.Α.)».
 48. Το Π.Δ. 30/2007 (ΦΕΚ 28/Α/2007) «Τροποποίηση των Διατάξεων που αφορούν την Ειδική Υπηρεσία Δημοσίων Έργων (ΕΥΔΕ) για την εκτέλεση του έργου αποχέτευσης και επεξεργασίας λυμάτων μείζονος περιοχής Θεσσαλονίκης».
 49. Το Π.Δ. 4/2008 (ΦΕΚ 13/Α/2008) «Σύσταση Ειδικών Υπηρεσιών Δημοσίων Έργων Μελετών - Κατασκευών, Λειτουργίας και Συντήρησης Έργων Παραχώρησης».
 50. Το Π.Δ. 35/2008 (ΦΕΚ 60/Α/2008) «Τροποποίηση του Προεδρικού Διατάγματος 166/1996 (Α /125) «Σύσταση Γενικής Γραμματείας Συγχρηματοδοτούμενων Δημοσίων Έργων στο Υ.Π.Ε.Χ.Ω.Δ.Ε., καθορισμός των αρμοδιοτήτων της και τροποποίηση και συμπλήρωση των Π.Δ. 69/1988 και 91/1991».
 51. Το ΠΔ 99/2009 (ΦΕΚ 125/Α/2009) «Ρύθμιση θεμάτων οργάνωσης της Ελληνικής Αστυνομίας»
 52. Το Π.Δ. 184/2009 (ΦΕΚ 213/Α/2009) «Σύσταση Υπουργείου Προστασίας του Πολίτη και καθορισμός των αρμοδιοτήτων του»
 53. Το Π.Δ.123/2017 «Οργανισμός του Υπουργείου Υποδομών και Μεταφορών» (ΦΕΚ 151/Α/2017)
 54. Το Π.Δ. 97/2017 «Οργανισμός Υπουργείου Αγροτικής Ανάπτυξης και Τροφίμων» (ΦΕΚ 1389/Α?2017)
 55. Την Κ.Υ.Α. Δ14α/02/69/ΦΝ380/10-11-1994 (ΦΕΚ 846/Β/1994) «Ίδρυση Εταιρίας έργων υποδομής με την επωνυμία Εγνατία οδός Ανώνυμη Εταιρία».
 56. Την Υ.Α. 2025/19-01-1998 (ΦΕΚ 12/Β/1998) «Έγκριση του Υπουργού Εσωτερικών του από 30.12.1997 Γενικού Σχεδίου πολιτικής προστασίας, με την συνθηματική λέξη "ΞΕΝΟΚΡΑΤΗΣ"».
 57. Την Κ.Υ.Α. 2673Π2/οικ.2673/29-8-2001 (ΦΕΚ 1185/Β/2001) «Τροποποίηση και συμπλήρωση Προγραμματικών Αποφάσεων περί παροχής Κοινωνικής Προστασίας».
 58. Την ΚΥΑ Π2α/οικ. 2673/29-8-2011 «Τροποποίηση και συμπλήρωση Προγραμματικών

ΠΑΡΑΔΟΤΕΟ 11

Κατάλογος Αρμοδίων Αρχών: Τεχνική Έκθεση

- Αποφάσεων περί παροχής Κοινωνικής Προστασίας» (ΦΕΚ 1185/Β/2001)
59. Την Κ.Υ.Α. Η.Π.31822/1542/Ε103/20-07-2010 (ΦΕΚ 1108/Β/2010) «Αξιολόγηση και διαχείριση των κινδύνων πλημμύρας, σε συμμόρφωση με τις διατάξεις της οδηγίας 2007/60/ ΕΚ «για την αξιολόγηση και τη διαχείριση των κινδύνων πλημμύρας», του Ευρωπαϊκού Κοινοβουλίου και του Συμβουλίου της 23ης Οκτωβρίου 2007»».
60. Την ΚΥΑ Δ28/9570/694/24-4-2014 «Τροποποίηση της αριθ. Π2/οικ.2673/29-8-2001 κοινής υπουργικής απόφασης (ΦΕΚ 1185/τ. Β /11-9-2001).» (ΦΕΚ1317/Β /2014)
61. Την ΚΥΑ 619/146296/2016 «Κανονισμός Κρατικών Οικονομικών Ενισχύσεων (ΦΕΚ 4562/Β/2016)
62. Την 1299/7-4-2003 (ΦΕΚ 423/Β/2003) έγκριση Υπουργού Εσωτερικών του Γενικού Σχεδίου Πολιτικής Προστασίας με την συνθηματική λέξη "Ξενοκράτης".
63. Την Υ.Α. 3384/28-06-2006 (ΦΕΚ 776/Β/2006) «Συμπλήρωση του Γενικού Σχεδίου Πολιτικής Προστασίας με τη συνθηματική λέξη "ΞΕΝΟΚΡΑΤΗΣ" με το Ειδικό Σχέδιο "Διαχείρισης Ανθρωπίνων Απωλειών"».
64. Την Υ.Α. 20725/Β.979/10-5-2011 «Καθορισμός διαδικασιών για την εφαρμογή των δια- τάξεων του άρθρου 36 του Νόμου 2459/1997.» (ΦΕΚ 1207/Β/2011)
65. Την Υ.Α. Δ17α/06/52/ΦΝ443/20-03-2007 (ΦΕΚ 398/Β/2007) «Καθορισμός των οδών του Ν. Αττικής και των ολοκληρωμένων τμημάτων των αυτοκινητοδρόμων, που η συντήρησή τους ανήκει στην αρμοδιότητα των υπηρεσιών της Γ.Γ.Δ.Ε./ΥΠΕΧΩΔΕ».
66. Την Υ.Α. Δ17α/06/19/ΦΝ443/06-02-2009 του Υπουργού Υποδομών και Μεταφορών (ΦΕΚ 299/Β/2009)
67. 4483/2017 (ΦΕΚ 107/Α/2017)
68. Την ΥΑ 44403/2011 (ΦΕΚ 2492/Β/2011) «Έγκριση τροποποίησης του Οργανισμού Εσωτερικής Υπηρεσίας της Περιφέρειας Αττικής»
69. Την Υ.Α. 1958/2012 «Κατάταξη δημόσιων και ιδιωτικών έργων και δραστηριοτήτων σε κατηγορίες και υποκατηγορίες σύμφωνα με το Άρθρο 1 παράγραφος 4 του Ν. 4014/21.09.2011 (ΦΕΚ Α'209/2011)» ΦΕΚ 21/Β/2012)
70. Την Υ.Α.3648/387/30-3-2012 «Εκχώρηση αρμοδιοτήτων για το έργο «Επιχορήγηση επιχειρήσεων που έχουν πληγεί από πλημμύρες και λοιπές θεομηνίες εκτός σεισμών» άρθρου 36 του ν. 2459 (ΦΕΚ 17/Α/18-2-1997).» (ΦΕΚ 985/Β/2012)
71. Την από 18-4-2008 Απόφαση του Υπουργού Εσωτερικών με αριθμ. Πρωτ. 9702/2007
72. Την Υ.Α. 157501/2011 «Έγκριση Κανονισμού Ασφάλισης Ζωικού Κεφαλαίου από τον Οργανισμό Ελληνικών Γεωργικών Ασφαλίσεων (ΕΛ.Γ.Α.)- Ν.Π.Ι.Δ.» του Υπουργού Αγροτικής Ανάπτυξης και Τροφίμων (ΦΕΚ 1669/Β/2011)
73. Την Υ.Α. 7791/Α314/14/8-10-2014 «Καθορισμός Διαδικασίας Ελέγχου Κτιρίων, Ελέγχου φακέλων Επισκευής και Ανακατασκευής Κτιρίων καθώς και εκδίκασης Ενστάσεων, μετά από φυσικές Καταστροφές» (ΦΕΚ 2658/Β /2014)
74. Την Υ.Α 5423/Α314/3-6-2014 του Υπουργείου Περιβάλλοντος Χωροταξίας και Δημοσίων Έργων
75. Την Υ.Α. ΔΑΕΦΚ /οικ.3645/Δ.Β10/28-8-2015 «Καθορισμός ελάχιστων υποχρεωτικών απαιτήσεων για τη σύνταξη μελετών αποκατάστασης κτιρίων που έχουν υποστεί βλάβες από πλημμύρες και την έκδοση των σχετικών αδειών επισκευής.»(ΦΕΚ 1894/Β/2015)
76. ΥΑ 3252/99092/22-09-2017 " «Αρμοδιότητες που ασκούν οι Περιφέρειες για θέματα εγχειοβελτιωτικών έργων και Οργανισμών Εγγείων Βελτιώσεων και καθορισμός περιπτώσεων για τις οποίες γνωμοδοτούν τα Περιφερειακά Γνωμοδοτικά Συμβούλια Εγχειοβελτιωτικών Έργων» (ΦΕΚ 3452/Β/2017)
77. Τη 4422/Ε.Ο./06-09-2007 (ΦΕΚ 1787/Β /2007) Απόφαση του Γενικού Γραμματέα Περιφέρειας Αττικής «Καθορισμός των οδών του Ν. Αττικής που η συντήρησή τους ανήκει στην αρμοδιότητα των υπηρεσιών της Περιφέρειας Αττικής και των Νομαρχιών Αθηνών, Πειραιά, Ανατολικής Αττικής και Δυτικής Αττικής».

ΠΑΡΑΔΟΤΕΟ 11

Κατάλογος Αρμοδίων Αρχών: Τεχνική Έκθεση

78. Την 33/3147/12-10-1998 εγκύκλιο της Δ/σης Εγγειοβελτιωτικών Έργων (Δ7) της Γενικής Γραμματείας Δημοσίων Έργων του Υ.ΠΕ.ΧΩ.Δ.Ε.
79. Την 938/AZ11/15-04-1998 εγκύκλιο του Υφυπουργού ΠΕ.ΧΩ.Δ.Ε. που αφορά την αποκατάσταση ζημιών κτιρίων που επλήγησαν από πλημμύρες, πυρκαγιές και κατολισθήσεις.
80. Το Δ7γ/1607/φ.Ε33/14-9-2005 έγγραφο της Δ/σης Εγγειοβελτιωτικών Έργων (Δ7) της Γενικής Γραμματείας Δημοσίων Έργων του Υ.ΠΕ.ΧΩ.Δ.Ε.
81. Το 12815/08-09-2006 έγγραφο της Δ/σης Αξιοποίησης Εγγειοβελτιωτικών Έργων και Μηχανικού Εξοπλισμού του Υπουργείου Αγροτικής Ανάπτυξης και Τροφίμων.
82. Το 5301/4/16-λδ/20-06-2006 έγγραφο της ΕΛ.ΑΣ./Α.Ε.Α.
83. Το 4096/12-07-2006 έγγραφο της Γενικής Γραμματείας Πολιτικής Προστασίας.
84. Το 1764/12-03-2009 έγγραφο της Γενικής Γραμματείας Πολιτικής Προστασίας που αφορά εγχειρίδιο Πολιτικής Ασκήσεων με τίτλο «Σχεδιασμός, Διεξαγωγή και Αποτίμηση Ασκήσεων Πολιτικής Προστασίας στα πλαίσια του Γενικού Σχεδίου Πολιτικής Προστασίας "ΞΕΝΟΚΡΑΤΗΣ"».
85. Την 109259/28-08-2007 Εγκύκλιο του Υ.Υ.Κ.Α «Λήψη μέτρων διασφάλισης της Δημόσιας Υγείας σε περιπτώσεις φυσικών καταστροφών»
86. Το Π2α/Γ.Π.οικ.94064/19-08-2011 έγγραφο της Δ/ση Κοινωνικής Αντίληψης & Αλληλεγγύης του ΥΥΚΑ «Σχετικά με προγράμματα κοινωνικής προστασίας»
87. Το Δ.ΥΓ2/49487/5-8-2011 έγγραφο της Δ/σης Υγειονομικής Μηχανικής και Υγιεινής Περιβάλλοντος του ΥΥΚΑ «Εγκύκλιος σχετικά με λήψη μέτρων διασφάλισης της Δημόσιας Υγείας σε περιπτώσεις φυσικών καταστροφών»
88. Το Δ7γ/1220/φ.Εγκ. 33/29-08-2011 έγγραφο της Δ/σης Εγγειοβελτιωτικών Έργων (Δ7) της ΓΓΔΕ «Αστυνόμευση ρεμάτων και συντήρηση αντιπλημμυρικών έργων»
89. Το 4524/A42/26-08-2011 έγγραφο της Υπηρεσίας Αποκατάστασης Σεισμοπλήκτων (ΥΑΣ) της ΓΓΔΕ «Διαδικασία αποκατάστασης ζημιών σε κτίρια που επλήγησαν από καταστροφές μετά την εφαρμογή του Προγράμματος "Καλλικράτης"»
90. Δ7γ/1220/φ.Εγκ.33/29-08-2011 έγγραφο της Δ/σης Εγγειοβελτιωτικών Έργων (Δ7) της ΓΓΔΕ
91. Δ7γ/1202/φ.Εγκ.33/1998/30-8-2013 έγγραφο της Δ/σης Εγγειοβελτιωτικών Έργων (Δ7) της ΓΓΔΕ,
92. 8284/3-4-2013 έγγραφο της Δ/σης Τεχνικών Υπηρεσιών του ΥΠ.ΕΣ.
93. 34021/16-9-2014 έγγραφο της Δ/σης Οργάνωσης και Λειτουργίας ΟΤΑ του ΥΠ.ΕΣ.
94. Την ΥΑ 29310 οικ. Φ.109.1/27-6-2014 «Οργάνωση, Διάρθρωση Λειτουργία Ενιαίου Συντονιστικού Κέντρου Επιχειρήσεων (Ε.Σ.Κ.Ε.)» (ΦΕΚ 1869/Β/2014)
95. Το 6372/9-10-2014 έγγραφο της Γενικής Γραμματείας Πολιτικής Προστασίας
96. Ν.Δ. 3881/58 «Περί Έργων Εγγείων Βελτιώσεων» (ΦΕΚ 181/Α/1958)
97. Την ΒΥΕ/35081/6-4-1983 κοινή εγκύκλιο των Υπουργείων Δημοσίων Έργων και Γεωργίας
98. Την 33/3147/12-10-1998 εγκύκλιο του Υπουργείου Υποδομών, Μεταφορών & Δικτύων
99. Το 130938/2294/22-5-2013 έγγραφο της Δ/σης Αναδασώσεων και Ορεινής Υδρονομίας της Ειδικής Γραμματείας Δασών του Υπουργείου Περιβάλλοντος και Ενέργειας
100. Το Δ17/81/4/φ2,2,1/24-5-2007 έγγραφο από τον Υπουργό ΠΕ.ΧΩ.Δ.Ε.
101. Το 160596/4511/30-08-2017 έγγραφο της Δ/σης Δασικών Έργων και Υποδομών του Υπουργείου Περιβάλλοντος ΑΔΑ 7ΑΑ4653Π8- ΠΕΛ
102. Το 1348/140676/7-11-2014 έγγραφο της Δ/σης Αξιοποίησης Εγγειοβελτιωτικών έργων και Μηχανολογικού Εξοπλισμού του Υπουργείου Αγροτικής Ανάπτυξης
103. Την ΔΑΕΕ/οικ2287/22-12-2016 Απόφαση του Υπουργού Υποδομών και Μεταφορών (ΦΕΚ 4420/Β/2016)
104. Το 1484/20-02-2017 έγγραφο της Γενικής Γραμματείας Πολιτικής Προστασίας
105. Το 4526/22-06-2017 έγγραφο της Γενικής Γραμματείας Πολιτικής Προστασίας
106. Το 6748/09-10-2017 έγγραφο της Γενικής Γραμματείας Πολιτικής Προστασίας

ΠΑΡΑΔΟΤΕΟ 11

Κατάλογος Αρμοδίων Αρχών: Τεχνική Έκθεση

107. Υ.Α. 7575/18-10-2016 «Ρυθμίσεις λειτουργίας Συντονιστικών Οργάνων Πολιτικής Προστασίας (Σ.Ο.Π.Π.) των περιφερειακών ενοτήτων των Περιφερειών της Χώρας σύμφωνα με το άρθρο 12 του Ν. 3013/2002 και το άρθρο 160 του Ν. 3852/2010 όπως ισχύουν.» (ΦΕΚ 3591/Β/4-11-2016)
108. Το 8332/21-11-2016 έγγραφο της Γενικής Γραμματείας Πολιτικής Προστασίας
109. Το 2110/17-04-2013 έγγραφο της Γενικής Γραμματείας Πολιτικής Προστασίας
110. Το 9032/14-12-2016 έγγραφο της Γενικής Γραμματείας Πολιτικής Προστασίας
111. Ν.Δ. 444/1970 «Περί αρμοδιοτήτων Λιμενικού Σώματος και σχέσεων προς τας αρμοδιότητες των Σωμάτων Ασφαλείας» (ΦΕΚ 39/Α/2014)
112. Το 2/52145/0026/1-7-2014 έγγραφο του Γενικού Λογιστηρίου του Κράτους (ΑΔΑ: 7ΡΝΩΗ-ΨΟ2)
113. Υ.Α. 57654/23-5-2017 «Ρύθμιση ειδικότερων θεμάτων λειτουργίας και διαχείρισης του Κεντρικού Ηλεκτρονικού Μητρώου Δημοσίων Συμβάσεων (ΚΗΜΔΗΣ) του Υπουργείου Οικονομίας και Ανάπτυξης» (ΦΕΚ 1781/Β'/2017)
114. Π.Δ. 376/1988 «Οργανισμός Εθνικού Κέντρου Άμεσης Βοήθειας (ΕΚΑΒ)» (ΦΕΚ 169/Α/1988)
115. Τα 4927/5-7-2016 και 6044/25-8-2016 έγγραφα της Γενικής Γραμματείας Πολιτικής Προστασίας
116. Την Γ1δ/Γ.Π.οικ.59565/4-8-2015 εγκύκλιο του Υπουργείου Υγείας «λήψη μέτρων διασφάλισης της Δημόσιας Υγείας σε περιπτώσεις Φυσικών Καταστροφών» ΑΔΑ: 6ΜΑΥ465ΦΥΟ-φ25
117. Ν.Δ. 17/1971 «Περί Πολιτικής Σχεδίασεως Εκτάκτου Ανάγκης.» (ΦΕΚ 236/Α/1974)
118. Το 3854/10-6-2015 έγγραφο της Γενικής Γραμματείας Πολιτικής Προστασίας
119. Το 2300/29-3-2016 έγγραφο της Γενικής Γραμματείας Πολιτικής Προστασίας ΑΔΑΩΜΣΚ465ΦΘΕ-7ΒΞ
120. Την 8149/16-12-2014 απόφαση του Γενικού Γραμματέα Πολιτικής Προστασίας ΑΔΑ: ΩΘ0ΨΙ-ΛΧΦ
121. Την Εγκύκλιο Αρ. 10 Α.Π> 7207/7-3-2017 του υπουργείου Εσωτερικών ΑΔΑ: Ψ65Π465ΧΘ7-4Ε8
122. Το 17939/30-5-2017 έγγραφο του Υπουργείου Εσωτερικών ΑΔΑ: 7ΖΜΥ465ΧΘ7-ΙΥΜ
123. Τα 6776/5-10-2015 και 7026/14-10-2015 έγγραφα της Γενικής Γραμματείας Πολιτικής Προστασίας
124. Το Δ28/ΓΠ25803/1457/27-3-2013 έγγραφο του Υπουργείου Εργασίας, Κοινωνικής Ασφάλισης και Πρόνοιας
125. Το Ν.Δ. 57/1973 «Περί λήψεως μέτρων κοινωνικής προστασίας των οικονομικώς αδυνάτων και καταργήσεως των διεπουσών τον θεσμόν της απορίας διατάξεων» (ΦΕΚ 149/Α/1973)
126. Την ΓΔΟΠ/0000811/ΕΞ2017/17 απόφαση του Υπουργού Οικονομικών (ΦΕΚ 1972/Β'/2017)
127. Το 10466/ΔΒΠ108/6-3-2015 έγγραφο της Δ/σης Βιομηχανικής Πολιτικής

Στον πίνακα που ακολουθεί παρατίθενται οι ρόλοι και οι αρμοδιότητες όλων των εμπλεκόμενων φορέων σε έργα, δράσεις, μέτρα πρόληψης καθώς και στην αντιμετώπιση έκτακτων αναγκών και διαχείρισης συνεπειών λόγω πλημμυρικών φαινομένων, σύμφωνα με τα αναφερόμενα στο υπ. αριθ. 7742/1-11-2017 έγγραφο της Γενικής Γραμματείας Πολιτικής Προστασίας.

Πίνακας 4.1: Εμπλεκόμενοι φορείς στην διαχείριση πλημμυρικών φαινομένων σύμφωνα με το έγγραφο υπ. αριθμ. 7742/1-11-2017 της ΓΓΠΠ.

A/A	Στάδιο πρόληψης /ετοιμότητας /αντιμετώπισης σύμφωνα με το υπ. αριθ. 7742/1.11.2017 ΓΓΠΠ	Εμπλεκόμενοι φορείς
1	Μελέτη, εκτέλεση και συντήρηση αντιπλημμυρικών έργων	ΥΠΕΝ, ΥΠΥΜΕ, Υπουργείο Αγροτικής Ανάπτυξης και Τροφίμων (ΥΠΑΑΤ), Αποκεντρωμένη Διοίκηση, Ο.Τ.Α., Οργανισμός Εγγείων Βελτιώσεων (ΟΕΒ.)
2	Αξιολόγηση και Διαχείριση των	ΥΠΕΝ, ΕΓΥ, Δ/νσεις Υδάτων, ΓΓΠΠ, Αποκεντρωμένη

ΠΑΡΑΔΟΤΕΟ 11

Κατάλογος Αρμοδίων Αρχών: Τεχνική Έκθεση

A/A	Στάδιο πρόληψης /ετοιμότητας /αντιμετώπισης σύμφωνα με το υπ. αριθ. 7742/1.11.2017 ΓΓΠΠ	Εμπλεκόμενοι φορείς
	Κινδύνων Πλημμύρας	Διοίκηση, Περιφέρειες
3	Αρμοδιότητες μελέτης, ανάθεσης και εκτέλεσης έργων διευθέτησης, αντιπλημμυρικής προστασίας και εργασιών συντήρησης	ΥΠΕΝ, ΥΠΥΜΕ, Αποκεντρωμένη Διοίκηση, Περιφέρειες, Περιφερειακές Ενότητες (ΠΕ), Ο.Τ.Α. Α' Βαθμού, Δασικές Υπηρεσίες/Αποκεντρωμένη Διοίκηση, Δ/νσεις Τεχνικών Έργων/Περιφέρεια, Τεχνικές Υπηρεσίες/Δήμοι, Δ/νση Αντιπλημμυρικών & Εγχειοβελτιωτικών Έργων (ΔΑΕΕ)/ΥΠΥΜΕ
4	Καθαρισμός και αστυνόμευση ρεμάτων	Δήμοι, Τεχνικές Υπηρεσίες/ΟΤΑ, Περιφέρειες, ΕΛ.ΑΣ, Λιμενικές Αρχές, Διεύθυνση Δημόσιας Περιουσίας/Υπουργείο Οικονομικών
5	Έργα δασοτεχνικής διευθέτησης χειμάρρων και αντιπλημμυρικών και αντιδιαβρωτικών έργων σε δάση και δασικές εκτάσεις	ΥΠΕΝ/Γενική Δ/νση Ανάπτυξης και Προστασίας Δασών και Αγροπεριβάλλοντος/ Δ/νση Δασικών Έργων και Υποδομών, Δασικές Υπηρεσίες/Αποκεντρωμένη Διοίκηση
6	Συντήρηση και Αποκατάσταση της Λειτουργικότητας Εγχειοβελτιωτικών Έργων	ΟΕΒ, ΤΟΕΒ, ΓΟΕΒ, Περιφέρεια, Τμήμα Αξιοποίησης Εγχειοβελτιωτικών Έργων και Μηχανικού Εξοπλισμού/Διεύθυνση Εγγείων Βελτιώσεων και Εδαφοϋδατικών Πόρων/ ΥΠΑΑΤ
7	Έλεγχος καλής λειτουργίας και συντήρησης του δικτύου ομβρίων υδάτων στο οδικό δίκτυο	Περιφέρεια/ Δ/νση Τεχνικών Έργων, Δήμοι/ ΔΕΥΑ και Τεχνικές Υπηρεσίες
8	Προειδοποιητική Σήμανση σε Ιρλανδικές Διαβάσεις	ΕΛΑΣ/Τροχαία
9	Χαρτογραφική Αποτύπωση Κατανομής Αρμοδιοτήτων Συντήρησης του Οδικού Δικτύου της Χώρας	Δ/νση Σχεδιασμού & Αντιμετώπισης Εκτάκτων Αναγκών/ ΓΓΠΠ
10	Έλεγχος καλής λειτουργίας και συντήρησης του Δικτύου Ομβρίων Υδάτων στα ολοκληρωμένα τμήματα αυτοκινητοδρόμων	ΓΓΥ./ΥΠΥΜΕ, Εγνατία Οδός ΑΕ Περιφερειακή Υπηρεσία Θεσσαλονίκης & Περιφερειακή Υπηρεσία Κομοτηνής
11	Προετοιμασία/Ετοιμότητα Αποκεντρωμένων Διοικήσεων, Περιφερειών και Δήμων	Οι οργανικές μονάδες των Δήμων, Περιφερειών και Αποκεντρωμένων Διοικήσεων που εμπλέκονται στην αντιμετώπιση έκτακτων αναγκών και τη διαχείριση των συνεπειών λόγω πλημμυρικών φαινομένων
12	Μνημόνια Ενεργειών	Δ/νσεις Πολιτικής Προστασίας/ Περιφέρεια, Γραφεία Πολιτικής Προστασίας/Δήμοι
13	Μνημόνια συνεργασίας με ιδιωτικούς φορείς	Δ/νσεις Πολιτικής Προστασίας και Δ/νσεις Τεχνικών Έργων/ Περιφέρεια, Γραφεία Πολιτικής Προστασίας και Τεχνικές Υπηρεσίες/Δήμοι
14	Ενημέρωση κοινού για τη λήψη μέτρων αυτοπροστασίας από τον κίνδυνο των πλημμυρών	Γενική Γραμματεία Πολιτικής Προστασίας (ΓΓΠΠ), Δ/νση Πολιτικής Προστασίας/ Αποκεντρωμένη Διοίκηση, Δ/νσεις Πολιτικής Προστασίας/ Περιφέρεια, Τμήματα Πολιτικής Προστασίας/ΠΕ, Γραφεία Πολιτικής Προστασίας/Δήμοι, εθελοντικές οργανώσεις, Δ/νσεις Αγροτικής Οικονομίας/ Περιφέρεια, Δ/νσεις Αγροτικής Οικονομίας και

ΠΑΡΑΔΟΤΕΟ 11

Κατάλογος Αρμοδίων Αρχών: Τεχνική Έκθεση

A/A	Στάδιο πρόληψης /ετοιμότητας /αντιμετώπισης σύμφωνα με το υπ. αριθ. 7742/1.11.2017 ΓΓΠΠ	Εμπλεκόμενοι φορείς
		Κτηνιατρικής/ ΠΕ
15	Πρόγνωση επικίνδυνων καιρικών φαινομένων - Αυξημένη ετοιμότητα για την αντιμετώπιση κινδύνων από την εκδήλωση πλημμυρικών φαινομένων	Εθνική Μετεωρολογική Υπηρεσία (ΕΜΥ) – ΚΕΠΠ/ΕΣΚΕ με διαβίβαση ιδιαίτερου προειδοποιητικού σήματος προς όλους τους εμπλεκόμενους φορείς
16	Αρχική ειδοποίηση για την εκδήλωση πλημμυρικών φαινομένων με καταστροφικές συνέπειες	ΕΛ.ΑΣ, Πυροσβεστικό Σώμα και τα Αποκεντρωμένα Όργανα Πολιτικής Προστασίας
17	Εμπλοκή φορέων στην άμεση αντιμετώπιση έκτακτων αναγκών και στην άμεση/βραχεία διαχείριση συνεπειών λόγω πλημμυρικών φαινομένων	Οι οργανικές μονάδες των Δήμων, Περιφερειών και Αποκεντρωμένων Διοικήσεων που εμπλέκονται στην αντιμετώπιση έκτακτων αναγκών και τη διαχείριση των συνεπειών λόγω πλημμυρικών φαινομένων, ΕΛ.ΑΣ, Τροχαία, Φορείς λειτουργίας και συντήρησης οδικών δικτύων, (παραχωρησιούχες εταιρείες οδικών δικτύων κλπ), Λιμενικές Αρχές, Πυροσβεστικό Σώμα, ΕΚΑΒ, Εθνικό Κέντρο Επιχειρήσεων Υγείας (ΕΚΕΠΥ)/ Υπουργείο Υγείας, ΚΕΕΛΠΝΟ, Εθνικό Κέντρο Κοινωνικής Αλληλεγγύης (ΕΚΚΑ), Δ/νσεις Δημόσιας Υγείας/ΠΕ, Συντονιστικά Όργανα Πολιτικής Προστασίας
18	Επιχειρήσεις έρευνας-διάσωσης	Πυροσβεστικό Σώμα (Π.Σ.), Λιμενικό Σώμα – Ελληνική Ακτοφυλακή (ΛΣ-ΕΛΑΚΤ), επικουρικά για τη διευκόλυνση των επιχειρήσεων: Μονάδες παροχής υπηρεσιών υγείας (νοσοκομεία, κέντρα υγεία, ιατρεία κλπ), Ομάδα Διαχείρισης Κρίσεων (ΟΔΙΚ)/ ΕΚΑΒ, Ειδικό Τμήμα Ιατρικής Καταστροφών (ΕΤΙΚ), αρμόδιες οργανικές μονάδες Δήμων, Περιφερειών, αρμόδιοι για τη λειτουργία δικτύων ύδρευσης (ΔΕΥΑ), αρμόδιοι για τη λειτουργία δικτύων ηλεκτροδότησης (ΔΕΔΔΗΕ, ΑΔΜΗΕ), αρμόδιοι για τη λειτουργία δικτύων διανομής φυσικού αερίου (ΔΕΠΑ, ΔΕΣΦΑ), ΕΜΑΚ, ΕΛ.ΑΣ
19	Αντιμετώπιση έκτακτων αναγκών και διαχείριση συνεπειών λόγω επαγόμενων φαινομένων	Οι οργανικές μονάδες των Δήμων, Περιφερειών και Αποκεντρωμένων Διοικήσεων που εμπλέκονται στην αντιμετώπιση έκτακτων αναγκών και τη διαχείριση των συνεπειών λόγω πλημμυρικών φαινομένων, Εθνικό Κέντρο Επιχειρήσεων Υγείας (ΕΚΕΠΥ), Εθνικό Κέντρο Κοινωνικής Αλληλεγγύης (ΕΚΚΑ), Κέντρο Ελέγχου και Πρόληψης Νοσημάτων (ΚΕΕΛΠΝΟ), ΕΛ.ΑΣ, Ινστιτούτο Γεωλογικών και Μεταλλευτικών Ερευνών (ΙΓΜΕ), Π.Σ., ΕΚΑΒ,
20	Ενεργοποίηση Μνημονίου Συνεργασίας μεταξύ του ΙΓΜΕ και της ΓΓΠΠ	ΓΓΠΠ, ΙΓΜΕ/ Ομάδα Άμεσης Παρέμβασης
21	Συνεργασία των φορέων συντήρησης του οδικού δικτύου με τους φορείς αποκατάστασης βλαβών δικτύων κοινής ωφέλειας	Φορείς λειτουργίας και συντήρησης δικτύων κοινής ωφέλειας (ΑΔΜΗΕ ΑΕ, ΔΕΔΔΗΕ ΑΕ, φορείς ύδρευσης, φορείς τηλεπικοινωνιών, κλπ), ΕΛ.ΑΣ/Τροχαία

ΠΑΡΑΔΟΤΕΟ 11

Κατάλογος Αρμοδίων Αρχών: Τεχνική Έκθεση

A/A	Στάδιο πρόληψης /ετοιμότητας /αντιμετώπισης σύμφωνα με το υπ. αριθ. 7742/1.11.2017 ΓΓΠΠ	Εμπλεκόμενοι φορείς
22	Οργανωμένη προληπτική απομάκρυνση πολιτών λόγω πλημμυρικών φαινομένων	Δήμοι, Περιφέρειες, Αποκεντρωμένη Διοίκηση, ΕΛΑΣ, ΠΣ
23	Αιτήματα συνδρομής - διάθεση μέσων	ΚΕΠΠ/ΕΣΚΕ, Κέντρα Επιχειρήσεων λοιπών επιχειρησιακά εμπλεκόμενων Φορέων (ΕΛ.ΑΣ., ΛΣ-ΕΛΑΚΤ, ΕΚΕΠΥ, ΕΚΑΒ, ΔΕΔΔΗΕ, ΓΕΕΘΑ/ΕΘΚΕΠΙΧ, ΕΣΚΕ/ΠΣ κλπ), Δήμοι, Περιφέρειες, Αποκεντρωμένη Διοίκηση, ΓΓΠΠ
24	Κήρυξη περιοχών σε κατάσταση έκτακτης ανάγκης πολιτικής προστασίας λόγω πλημμυρικών φαινομένων - Συντονισμός Φορέων	Γενικός Γραμματέας Πολιτικής Προστασίας και δια εξουσιοδότησής του ο Περιφερειάρχης ή ο Συντονιστής της Αποκεντρωμένης Διοίκησης
25	Πληρωμή Δαπανών στο πλαίσιο Δράσεων Πολιτικής Προστασίας	Δ/ση Σχεδιασμού & Αντιμετώπισης Εκτάκτων Αναγκών/ ΓΓΠΠ, Γενικό Λογιστήριο του Κράτους (ΓΛΚ), Δ/ση Οικονομικών Τ.Α/Υπουργείο Εσωτερικών, Ενιαία Ανεξάρτητη Αρχή Δημοσίων Συμβάσεων, Περιφέρεια, Δήμοι
26	Πρόσληψη έκτακτου προσωπικού από τους ΟΤΑ για την αντιμετώπιση κατεπείγουσων αναγκών από την εκδήλωση πλημμυρικών φαινομένων	ΟΤΑ Α & Β Βαθμού/ ΝΠΙΔ
27	Επιχορήγηση Δήμων και Περιφερειών της χώρας στα πλαίσια του έργου <Πρόγραμμα πρόληψης και αντιμετώπισης ζημιών και καταστροφών που προκαλούνται από θεομηνίες στους ΟΤΑ Α και Β Βαθμού>	Υπουργείο Εσωτερικών/ Δ/ση Οικονομικής & Αναπτυξιακής Πολιτικής Τοπικής Αυτοδιοίκησης
28	Επίταξη προσωπικών υπηρεσιών για την αντιμετώπιση επείγουσας κοινωνικής ανάγκης από θεομηνία	Δ/ση Σχεδιασμού & Αντιμετώπισης Εκτάκτων Αναγκών/ ΓΓΠΠ, οργανικές μονάδες Πολιτικής Προστασίας των Περιφερειών και των Δήμων, εμπλεκόμενους φορείς σε κεντρικό επίπεδο (Α/ΕΛ.ΑΣ., Α.Π.Σ., Α/Λ.Σ.-ΕΛ.ΑΚΤ., Ε.Κ.ΕΠ.Υ), Υπουργοί, Περιφερειάρχες, Πρωθυπουργός
29	Λήψη μέτρων διασφάλισης της ποιότητας του πόσιμου νερού	Υπουργείο Υγείας, ΟΤΑ, φορείς ύδρευσης, Δ/νσεις Δημόσιας Υγείας/Περιφέρεια
30	Άμεση χαρτογράφηση πληγείσας περιοχής σε περιπτώσεις μεγάλων καταστροφών μέσω του Ευρωπαϊκού Προγράμματος COPERNICUS-EMERGENCY MANAGEMENT SERVICE – MAPPING για την αντιμετώπιση πλημμυρικών φαινομένων	Δ/ση Σχεδιασμού και Αντιμετώπισης Εκτάκτων Αναγκών/ΓΓΠΠ
31	Εθελοντικές οργανώσεις	ΣΟΠΠ/ΠΕ, ΣΤΟ/Δήμων, ΓΓΠΠ, Δ/νσεις Πολιτικής Προστασίας/ Περιφέρεια, Τμήματα Πολιτικής Προστασίας/ΠΕ
32	Οικονομική ενίσχυση πληγέντων -	Δήμοι, Περιφέρειες, Γενικός Γραμματέας Πολιτικής

ΠΑΡΑΔΟΤΕΟ 11

Κατάλογος Αρμοδίων Αρχών: Τεχνική Έκθεση

A/A	Στάδιο πρόληψης /ετοιμότητας /αντιμετώπισης σύμφωνα με το υπ. αριθ. 7742/1.11.2017 ΓΓΠΠ	Εμπλεκόμενοι φορείς
	προνοιακά επιδόματα	Προστασίας, ΥΠ.ΟΙΚ., Υπουργείο Εσωτερικών, ΥΠΥΜΕ
33	Οριοθέτηση πλημμυρόπληκτων περιοχών - χορήγηση στεγαστικής συνδρομής	ΥΠΥΜΕ/ Γενική Γραμματεία Υποδομών/ Γενική Δ/νση Αποκατάστασης Επιπτώσεων Φυσικών Καταστροφών (ΓΔΑΕΦΚ), Υπουργείο Εσωτερικών, Υπουργείο Οικονομικών, Υπουργείο Οικονομίας και Ανάπτυξης/ Γενική Γραμματεία Βιομηχανία/ Δ/νσης Βιομηχανικής Πολιτικής
34	Χορήγηση αποζημιώσεων στη φυτική, ζωική και αλιευτική παραγωγή	Οργανισμός Ελληνικών Γεωργικών Ασφαλίσεων (ΕΛΓΑ)
35	Τήρηση στοιχείων ειδικού φακέλου καταστροφής	ΓΓΠΠ, Δ/νση Πολιτικής Προστασίας/ Αποκεντρωμένη Διοίκηση, με συμμετοχή όλων των επιμέρους αρμόδιων φορέων, Περιφέρειες, Δήμοι