

# ΣΧΕΔΙΟ ΔΙΑΧΕΙΡΙΣΗΣ ΚΙΝΔΥΝΩΝ ΠΛΗΜΜΥΡΑΣ

## των Λεκανών Απορροής Ποταμών του Υδατικού Διαμερίσματος Βόρειας Πελοποννήσου

---

### ΣΤΑΔΙΟ ΙΙ

#### 1<sup>η</sup> ΦΑΣΗ – ΠΑΡΑΔΟΤΕΟ 11

#### ΚΑΤΑΛΟΓΟΣ ΑΡΜΟΔΙΩΝ ΑΡΧΩΝ

#### Τεχνική έκθεση

---

**ΕΛΛΗΝΙΚΗ ΔΗΜΟΚΡΑΤΙΑ**

**ΥΠΟΥΡΓΕΙΟ ΠΕΡΙΒΑΛΛΟΝΤΟΣ ΚΑΙ ΕΝΕΡΓΕΙΑΣ**

**ΕΙΔΙΚΗ ΓΡΑΜΜΑΤΕΙΑ ΥΔΑΤΩΝ**

**ΕΡΓΟ : ΣΧΕΔΙΑ ΔΙΑΧΕΙΡΙΣΗΣ ΚΙΝΔΥΝΩΝ ΠΛΗΜΜΥΡΑΣ ΛΕΚΑΝΩΝ ΑΠΟΡΡΟΗΣ ΠΟΤΑΜΩΝ ΤΩΝ  
ΥΔΑΤΙΚΩΝ ΔΙΑΜΕΡΙΣΜΑΤΩΝ ΔΥΤΙΚΗΣ, ΒΟΡΕΙΑΣ ΚΑΙ ΑΝΑΤΟΛΙΚΗΣ ΠΕΛΟΠΟΝΝΗΣΟΥ ΚΑΙ  
ΚΡΗΤΗΣ**

**Κ/Ε ΣΧΕΔΙΩΝ ΔΙΑΧΕΙΡΙΣΗΣ ΚΙΝΔΥΝΩΝ ΠΛΗΜΜΥΡΑΣ ΔΥΤΙΚΗΣ, ΒΟΡΕΙΑΣ ΚΑΙ ΑΝΑΤΟΛΙΚΗΣ  
ΠΕΛΟΠΟΝΝΗΣΟΥ ΚΑΙ ΚΡΗΤΗΣ :**

**ΑΔΤ-ΩΜΕΓΑ ΑΤΕ - ΘΑΛΗΣ ΜΕΛΕΤΗΤΙΚΗ ΕΕ - Α. ΠΕΡΔΙΟΥ - Π.ΤΣΙΤΟΥΡΑ - Ι. ΑΓΓΕΛΙΔΗΣ -**

**Ε. ΜΙΧΑΗΛΙΔΟΥ - Κ. ΧΑΤΖΗΠΑΡΑΣΚΕΥΑΣ**

**ΚΑΤΑΡΤΙΣΗ ΣΧΕΔΙΟΥ ΔΙΑΧΕΙΡΙΣΗΣ ΚΙΝΔΥΝΩΝ ΠΛΗΜΜΥΡΑΣ ΛΕΚΑΝΩΝ ΑΠΟΡΡΟΗΣ ΠΟΤΑΜΩΝ  
ΤΟΥ ΥΔΑΤΙΚΟΥ ΔΙΑΜΕΡΙΣΜΑΤΟΣ ΒΟΡΕΙΑΣ ΠΕΛΟΠΟΝΝΗΣΟΥ**

**ΣΤΑΔΙΟ ΙΙ - ΦΑΣΗ 1 - ΠΑΡΑΔΟΤΕΟ 11: ΚΑΤΑΛΟΓΟΣ ΑΡΜΟΔΙΩΝ ΑΡΧΩΝ**

**ΤΕΧΝΙΚΗ ΕΚΘΕΣΗ**

*Αναθεωρήσεις:*

<b>Έκδοση</b>	<b>Ημερομηνία</b>	<b>Παρατηρήσεις</b>
Εκδ. 1	26/07/2017	Αρχική Έκδοση
Εκδ. 2	26/11/2018	Ενσωμάτωση παρατηρήσεων ΕΓΥ και Τ.Σ.
Εκδ. 3	10/12/2018	Ενσωμάτωση παρατηρήσεων ΕΓΥ και Τ.Σ.

**Τεύχη και Χάρτες που συνοδεύουν το παρόν Παραδοτέο**

Α/Α	Τίτλος	Κλίμακα	Αριθμός Τεύχους/ Χάρτη
	<b>ΤΕΥΧΗ</b>		
1	Τεχνική Έκθεση		Π11-Τ1

## ΠΙΝΑΚΑΣ ΠΕΡΙΕΧΟΜΕΝΩΝ

<b>1</b>	<b>ΕΙΣΑΓΩΓΗ</b>	<b>1</b>
<b>1.1</b>	<b>ΓΕΝΙΚΑ</b>	<b>1</b>
<b>1.2</b>	<b>ΑΝΤΙΚΕΙΜΕΝΟ ΣΥΜΒΑΣΗΣ</b>	<b>1</b>
<b>1.3</b>	<b>ΟΜΑΔΑ ΕΠΙΒΛΕΨΗΣ</b>	<b>3</b>
<b>1.4</b>	<b>ΟΜΑΔΑ ΜΕΛΕΤΗΣ</b>	<b>4</b>
<b>2</b>	<b>ΓΕΝΙΚΗ ΠΕΡΙΓΡΑΦΗ ΥΔΑΤΙΚΟΥ ΔΙΑΜΕΡΙΣΜΑΤΟΣ</b>	<b>6</b>
<b>2.1</b>	<b>ΦΥΣΙΚΑ ΧΑΡΑΚΤΗΡΙΣΤΙΚΑ</b>	<b>6</b>
2.1.1	ΚΑΘΟΡΙΣΜΟΣ ΛΕΚΑΝΩΝ ΑΠΟΡΡΟΗΣ ΠΟΤΑΜΩΝ	6
2.1.2	ΚΑΘΟΡΙΣΜΟΣ ΖΩΝΩΝ ΔΥΝΗΤΙΚΑ ΥΨΗΛΟΥ ΚΙΝΔΥΝΟΥ ΠΛΗΜΜΥΡΑΣ	7
2.1.3	ΜΟΡΦΟΛΟΓΙΑ ΚΑΙ ΚΛΙΜΑ	9
2.1.4	ΓΕΩΛΟΓΙΑ – ΥΔΡΟΓΕΩΛΟΓΙΑ	12
2.1.5	ΕΠΙΦΑΝΕΙΑΚΑ ΎΔΑΤΑ	13
2.1.6	ΥΠΟΓΕΙΑ ΎΔΑΤΙΚΑ ΣΥΣΤΗΜΑΤΑ	16
<b>2.2</b>	<b>ΑΝΘΡΩΠΟΓΕΝΗ ΧΑΡΑΚΤΗΡΙΣΤΙΚΑ</b>	<b>17</b>
2.2.1	ΔΙΟΙΚΗΤΙΚΗ ΔΙΑΙΡΕΣΗ ΚΑΙ ΠΛΗΘΥΣΜΟΣ	17
2.2.2	ΧΡΗΣΕΙΣ ΓΗΣ	20
2.2.3	ΟΙΚΟΝΟΜΙΚΕΣ ΔΡΑΣΤΗΡΙΟΤΗΤΕΣ	22
2.2.4	ΣΗΜΑΝΤΙΚΑ ΕΡΓΑ ΥΠΟΔΟΜΗΣ	23
<b>2.3</b>	<b>ΠΡΟΣΤΑΤΕΥΟΜΕΝΕΣ ΚΑΙ ΟΙΚΟΛΟΓΙΚΑ ΕΥΑΙΣΘΗΤΕΣ ΠΕΡΙΟΧΕΣ</b>	<b>25</b>
<b>3</b>	<b>ΑΡΜΟΔΙΕΣ ΑΡΧΕΣ</b>	<b>28</b>
<b>3.1</b>	<b>ΠΕΡΙΟΧΗ ΑΡΜΟΔΙΟΤΗΤΑΣ ΤΩΝ ΑΡΜΟΔΙΩΝ ΑΡΧΩΝ</b>	<b>28</b>
<b>3.2</b>	<b>ΝΟΜΙΚΟ ΚΑΘΕΣΤΩΣ ΤΩΝ ΑΡΜΟΔΙΩΝ ΑΡΧΩΝ</b>	<b>29</b>
<b>3.3</b>	<b>ΠΕΡΙΓΡΑΦΗ ΑΡΜΟΔΙΟΤΗΤΩΝ ΤΩΝ ΑΡΜΟΔΙΩΝ ΑΡΧΩΝ</b>	<b>30</b>
<b>3.4</b>	<b>ΓΕΝΙΚΗ ΓΡΑΜΜΑΤΕΙΑ ΠΟΛΙΤΙΚΗΣ ΠΡΟΣΤΑΣΙΑΣ</b>	<b>35</b>
<b>4</b>	<b>ΛΟΙΠΟΙ ΑΡΜΟΔΙΟΙ ΦΟΡΕΙΣ</b>	<b>40</b>

## ΚΑΤΑΛΟΓΟΣ ΕΙΚΟΝΩΝ ΚΑΙ ΔΙΑΓΡΑΜΜΑΤΩΝ

Σχήμα 2.1: Υδατικό Διαμέρισμα Βόρειας Πελοποννήσου (ΥΔ 02).....	6
Σχήμα 2.2: Ζώνες Δυνητικά Υψηλού Κινδύνου Πλημμύρας και σημαντικά, ιστορικά πλημμυρικά συμβάντα στο ΥΔ Βόρειας Πελοποννήσου.....	8
Σχήμα 2.3: Τοπογραφικό ανάγλυφο του ΥΔ Βόρειας Πελοποννήσου.....	9
Σχήμα 2.4: Χάρτης βιοκλιματικών ορόφων για την περιοχή της Πελοποννήσου.....	11
Σχήμα 2.5: Κατανομή χρήσεων γης και καλλιιεργειών στις ΛΑΠ του ΥΔ02.....	21
Σχήμα 3.1: Διοικητική Διάρθρωση Υδατικού Διαμερίσματος Βόρειας Πελοποννήσου σε επίπεδο Περιφερειών και Αποκεντρωμένων Διοικήσεων (πηγή: <a href="http://wfdgis.ypeka.gr/">http://wfdgis.ypeka.gr/</a> ).....	29
Σχήμα 3.2: Διάρθρωση της Γενικής Γραμματείας Πολιτικής Προστασίας (πηγή: <a href="http://civilprotection.gr/">http://civilprotection.gr/</a> ).....	39

## ΚΑΤΑΛΟΓΟΣ ΠΙΝΑΚΩΝ

Πίνακας 1.1 : Ομάδα μελετητών.....	4
Πίνακας 2-1: Ζώνες Δυνητικά Υψηλού Κινδύνου Πλημμύρας Υδατικού Διαμερίσματος Βόρειας Πελοποννήσου (ΕΛ02).....	7
Πίνακας 2-2: Υψόμετρα εδάφους Υδατικού Διαμερίσματος Βόρειας Πελοποννήσου (ΥΔ 02).....	9
Πίνακας 2-3: Κλίσεις εδάφους Υδατικού Διαμερίσματος Βόρειας Πελοποννήσου (ΥΔ 02).....	9
Πίνακας 2.4: Ποτάμια Υδατικά Συστήματα του ΥΔ02.....	14
Πίνακας 2.5: Λιμναία Υδατικά Συστήματα του ΥΔ02.....	15
Πίνακας 2.6: Μεταβατικά Υδατικά Συστήματα του ΥΔ02.....	16
Πίνακας 2.7: Παράκτια Υδατικά Συστήματα του ΥΔ02.....	16
Πίνακας 2.8: Υπόγεια Υδατικά Συστήματα του ΥΔ02.....	16
Πίνακας 2-9 : Διοικητική διάρθρωση σε επίπεδο Δημοτικής Ενότητας του Υδατικού Διαμερίσματος ΥΔ 02.....	17
Πίνακας 2-10: Μεταβολή μόνιμου πληθυσμού, σε επίπεδο Περιφερειακών Ενοτήτων του ΥΔ ΕΛ02, από στοιχεία απογραφών της ΕΛ.ΣΤΑΤ για τα έτη 1991, 2001 και 2011.....	20
Πίνακας 3.1 : Λεκάνες Απορροής Ποταμών και οι αρμόδιες Αποκεντρωμένες Διοικήσεις του Υδατικού Διαμερίσματος Βόρειας Πελοποννήσου.....	28
Πίνακας 3.2: Εθνική Αρμόδια Αρχή για την εφαρμογή της Οδηγίας 2007/60/ΕΚ.....	32
Πίνακας 3.3: Αρμόδιες Αρχές σε επίπεδο Αποκεντρωμένης Διοίκησης.....	34
Πίνακας 3.4: Στοιχεία που αφορούν την Αρμόδιο φορέα Κεντρικής Διοίκησης - Γενική Γραμματεία Πολιτικής Προστασίας.....	37
Πίνακας 4.1: Εμπλεκόμενοι φορείς στην διαχείριση πλημμυρικών φαινομένων σύμφωνα με το έγγραφο υπ. αριθμ. 7742/1-11-2017 της ΓΓΠΠ.....	45

## ΚΑΤΑΛΟΓΟΣ ΣΥΝΤΟΜΟΓΡΑΦΙΩΝ

Συντομογραφίες	Επεξήγηση
<b>BHI</b>	British Hydrology Institute
<b>CFL</b>	Courant Friedrich Levy
<b>DEM</b>	Digital Elevation Model
<b>DHI</b>	Danish Hydrology Institute
<b>DTM</b>	Digital Terrain Model
<b>ETRS</b>	European Terrestrial Reference System
<b>FEMA</b>	Federal Emergency Management Agency
<b>GIS</b>	Geographical Information System
<b>GPS</b>	Global Positioning System
<b>HEC</b>	Hydrologic Engineering Centers
<b>HEPOS</b>	Hellenic Positioning System
<b>HMS</b>	Hydrologic Modelling System Centers
<b>IDW</b>	Inverse Distance Weight
<b>IED</b>	Industrial Emissions Directive
<b>INSPIRE</b>	Infrastructure for Spatial Information in Europe
<b>IPPC</b>	Integrated Pollution Prevention
<b>IUCN</b>	International Union for Conservation of Nature
<b>LSO</b>	Large Scale Orthophoto
<b>MDS</b>	Mosaic Dataset
<b>NRCS</b>	Natural Resources Conservation Service
<b>RAS</b>	River Analysis System
<b>RMS</b>	Root Mean Square
<b>RTK</b>	Real Time Kinematic
<b>SCI</b>	Sites of Community Interest
<b>SCS</b>	Soil Conservation Service
<b>SPA</b>	Special Protection Areas
<b>WGS</b>	World Geodetic System
<b>WISE</b>	Water Information System For Europe
<b>Α/Σ</b>	Αντλιοστάσιο
<b>ΑΔΜΗΕ</b>	Ανεξάρτητος Διαχειριστής Μεταφοράς Ηλεκτρικής Ενέργειας
<b>ΑΕΙ</b>	Ανώτατα Εκπαιδευτικά Ιδρύματα
<b>ΑΠΑ</b>	Ακαθάριστη Προστιθέμενη Αξία
<b>Β/Γ</b>	Βροχογράφος
<b>Β/Μ</b>	Βροχόμετρο
<b>ΒΕΠΕ</b>	Βιομηχανικές και Επιχειρηματικές Περιοχές
<b>ΒΙΠΕ</b>	Βιομηχανικές Περιοχές
<b>ΓΑΤ</b>	Γενική Ακραίων Τιμών
<b>ΓΓΠΠ</b>	Γενική Γραμματεία Πολιτικής Προστασίας
<b>ΓΕΕΘΑ</b>	Γενικό Επιτελείο Εθνικής Άμυνας
<b>ΓΟΕΒ</b>	Γενικοί Οργανισμοί Εγγείων Βελτιώσεων
<b>ΓΠΣ</b>	Γενικό Πολεοδομικό Σχέδιο

Συντομογραφίες	Επεξήγηση
ΓΥΣ	Γεωγραφική Υπηρεσία Στρατού
ΔΔ	Δημοτικό Διαμέρισμα
ΔΕ	Δημοτική Ενότητα
ΔΕΔΔΗΕ	Διαχειριστής Ελληνικού Δικτύου Διανομής Ηλεκτρικής Ενέργειας ΑΕ
ΔΕΗ	Δημόσια Επιχείρηση Ηλεκτρισμού
ΔΕΠΑ	Δημόσια Επιχείρηση Αερίου
ΔΕΣΦΑ	Διαχειριστής Εθνικού Συστήματος Φυσικού Αερίου
ΔΕΥΑ	Δημοτικές Επιχειρήσεις Ύδρευσης - Αποχέτευσης
ΔΜΚΘ	Διεύθυνση Μελετών Κατασκευών Υδροηλεκτρικών Έργων
ΔΥΗΠ	Διεύθυνση Υδροηλεκτρικής Παραγωγής
ΕΑΑ	Εθνικό Αστεροσκοπείο Αθηνών
ΕΑΠ	Ελληνικό Ανοικτό Πανεπιστήμιο
ΕΓΣΑ	Ελληνικό Γεωδαιτικό Σύστημα Αναφοράς
ΕΓΥ	Ειδική Γραμματεία Υδάτων
ΕΕ	Ευρωπαϊκή Ένωση
ΕΕΕΕΚ	Ειδικά Εργαστήρια Επαγγελματικής Εκπαίδευσης και Κατάρτισης
ΕΕΛ	Εγκατάσταση Επεξεργασίας Λυμάτων
ΕΕΝ	Εγκαταστάσεις Επεξεργασίας Νερού
ΕΖΔ	Ειδική Ζώνη Διαχείρισης
ΕΘΚΕΠΙΧ	Εθνικό Κέντρο Επιχειρήσεων του ΓΕΕΘΑ
ΕΚ	Ευρωπαϊκό Κοινοβούλιο
ΕΚΑΒ	Εθνικό Κέντρο Άμεσης Βοήθειας
ΕΚΕΠΥ	Εθνικό Κέντρο Επιχειρήσεων Υγείας
ΕΚΚΑ	Εθνικό Κέντρο Κοινωνικής Αλληλεγγύης
ΕΛΑΚΤ	Ελληνική Ακτοφυλακή
ΕΛΑΣ	Ελληνική Αστυνομία
ΕΛΓΑ	Οργανισμός Ελληνικών Γεωργικών Ασφαλίσεων
ΕΛΣΤΑΤ	Ελληνική Στατιστική Αρχή
ΕΜΣΥ	Εθνικό Μητρώο Σημείων Υδροληψίας
ΕΜΥ	Εθνική Μετεωρολογική Υπηρεσία
ΕΟ	Εθνική Οδός
ΕΠΑΚΠ	Εθνικό Πρόγραμμα Διαχείρισης Κινδύνων Πλημμύρας
ΕΣΥΕ	Εθνική Στατιστική Υπηρεσία της Ελλάδος
ΕΤΙΚ	Ειδικό Τμήμα Ιατρικής Καταστροφών
ΕΤΥΜΠ	Εθνική Τράπεζα Υδρολογικής και Μετεωρολογικής Πληροφορίας
ΖΔΥΚΠ	Ζώνη Δυνητικά Υψηλού Κινδύνου Πλημμύρας
Η/Μ	Ηλεκτρομηχανολογικός
ΙΓΜΕ	Ινστιτούτο Γεωλογικών και Μεταλλευτικών Ερευνών
ΙΤΥΣ	Ιδιαίτερος τροποποιημένο υδατικό σύστημα
ΚΕΕΛΠΝΟ	Κέντρο Ελέγχου & Πρόληψης Νοσημάτων
ΚΕΠΠ/ΕΣΚΕ	Ενιαίο Συντονιστικό Κέντρο Επιχειρήσεων του Πυροσβεστικού Σώματος
ΚΠΣ	Κοινοτικό Πλαίσιο Στήριξης



Συντομογραφίες	Επεξήγηση
<b>ΚΠΣ</b>	Κοινοτικό Πλαίσιο Στήριξης
<b>ΚΣΟΠΠ</b>	Κεντρικό Συντονιστικό Όργανο Πολιτικής Προστασίας
<b>ΚΥΑ</b>	Κοινή Υπουργική Απόφαση
<b>ΚΥΤ</b>	Κέντρο Υπερυψηλής Τάσης
<b>ΛΑΠ</b>	Λεκάνη Απορροής Ποταμού
<b>ΛΣ</b>	Λιμενικό Σώμα
<b>ΜΥ</b>	Μοναδιαίο Υδρογράφημα
<b>Ν.</b>	Νόμος
<b>ΝΕΟ</b>	Νέα Εθνική Οδός
<b>ΝΣΓ</b>	Νέα Σιδηροδρομική Γραμμή
<b>ΟΔΙΚ</b>	Ομάδα Διαχείρισης Κρίσεων
<b>Ο/Φ</b>	Ορθοφωτοχάρτης
<b>ΟΠΕΚΕΠΕ</b>	Οργανισμός Πληρωμών και Ελέγχου Κοινοτικών Ενισχύσεων Προσανατολισμού και Εγγυήσεων
<b>ΟΤ</b>	Οικοδομικό Τετράγωνο
<b>ΟΤΑ</b>	Οργανισμός Τοπικής Αυτοδιοίκησης
<b>ΠΑΚΠ</b>	Προκαταρκτική Αξιολόγηση Κινδύνου Πλημμύρας
<b>ΠΔ</b>	Προεδρικό Διάταγμα
<b>ΠΕ</b>	Περιφερική Ενότητα
<b>ΠΖΧ</b>	Πλημμυρική Ζώνη Χιλιετίας
<b>ΠΠΧΣΑΑ</b>	Περιφερειακό Πλαίσιο Χωροταξικού Σχεδιασμού και Αειφόρου Ανάπτυξης
<b>ΠΣ</b>	Πυροσβεστικό Σώμα
<b>ΣΕΚ</b>	Σχολές Επαγγελματικής Κατάρτισης
<b>ΣΓ</b>	Σιδηροδρομική Γραμμή
<b>ΣΓΠ</b>	Σύστημα Γεωγραφικών Πληροφοριών
<b>ΣΔΕ</b>	Σχολεία Δεύτερης Ευκαιρίας
<b>ΣΔΚΠ</b>	Σχέδιο Διαχείρισης Κινδύνων Πλημμύρας
<b>ΣΔΛΑΠ</b>	Σχέδιο Διαχείρισης Λεκανών Απορροής Ποταμών
<b>ΣΟΠΠ</b>	Συντονιστικά Όργανα Πολιτικής Προστασίας
<b>ΣΤΟ</b>	Συντονιστικά Τοπικά Όργανα
<b>ΣΧΟΟΑΠ</b>	Σχέδιο Χωρικής και Οικιστικής Οργάνωσης Ανοιχτών Πόλεων
<b>ΤΕΙ</b>	Τεχνολογικά Εκπαιδευτικά Ιδρύματα
<b>ΤΚΣ</b>	Τόποι Κοινοτικής Σημασίας
<b>ΤΟΕΒ</b>	Τοπικός Οργανισμός Εγγείων Βελτιώσεων
<b>ΤΥΣ</b>	Τεχνητό Υδατικό Σύστημα
<b>ΤΧΣ</b>	Τοπικά Χωρικά Σχέδια
<b>Υ/Η</b>	Υδροηλεκτρική
<b>ΥΑΣ</b>	Υπηρεσία Αποκατάστασης Σεισμοπλήκτων
<b>ΥΔ</b>	Υδατικό Διαμέρισμα
<b>ΥΠΥΜΕ</b>	Υπουργείο Υποδομών και Μεταφορών
<b>ΥΠΑΑΤ</b>	Υπουργείο Αγροτικής Ανάπτυξης και Τροφίμων
<b>ΥΠΑΝ</b>	Υπουργείο Ανάπτυξης

Συντομογραφίες	Επεξήγηση
ΥΠΓΕ	Υπουργείο Γεωργίας
ΥΠΕΚΑ	Υπουργείο Περιβάλλοντος Ενέργειας και Κλιματικής Αλλαγής
ΥΠΕΝ	Υπουργείο Περιβάλλοντος και Ενέργειας
ΥΠΕΧΩΔΕ	Υπουργείο Περιβάλλοντος Χωροταξίας και Δημοσίων Έργων
ΥΠΟΜΕΔΙ	Υπουργείο Υποδομών Μεταφορών και Δικτύων
ΥΠ.Π.Ε.Θ	Υπουργείο Παιδείας, Έρευνας και Θρησκευμάτων
Φ/Χ	Φύλλο Χάρτη
ΦΕΚ	Φύλλο Εφημερίδας Κυβερνήσεως
ΧΑΔΑ	Χώρος Υγειονομικής Διάθεσης Απορριμμάτων
ΧΥΤΑ	Χώρος Υγειονομικής Ταφής Απορριμμάτων
ΧΥΤΥ	Χώρος Υγειονομικής Ταφής Υπολειμμάτων

# 1 ΕΙΣΑΓΩΓΗ

## 1.1 ΓΕΝΙΚΑ

Η παρούσα Έκθεση με τους χάρτες που τη συνοδεύουν, αποτελούν το Παραδοτέο 11 της 1<sup>ης</sup> Φάσης του 2<sup>ου</sup> Σταδίου της σύμβασης για την εκπόνηση της μελέτης «Σχέδιο Διαχείρισης Κινδύνων Πλημμύρας των Λεκανών Απορροής Ποταμών των υδατικών διαμερισμάτων Δυτικής, Βόρειας και Ανατολικής Πελοποννήσου και Κρήτης (ΥΔ 01, ΥΔ 02, ΥΔ 03 και ΥΔ13)» η οποία υπογράφηκε στις 02/12/2014 μεταξύ του Υπουργείου Περιβάλλοντος, Ενέργειας και Κλιματικής Αλλαγής (ΥΠΕΚΑ) και της Κοινοπραξίας με την επωνυμία «Κοινοπραξία Σχεδίων Διαχείρισης Κινδύνου Πλημμύρας Πελοποννήσου – Κρήτης». Μέλη της Κοινοπραξίας είναι τα ακόλουθα Γραφεία Μελετών:

- ADT-ΩΜΕΓΑ ΑΤΕ,
- ΘΑΛΗΣ ΜΕΛΕΤΗΤΙΚΗ ΕΕ,
- ΑΓΓΕΛΙΚΗ ΠΕΡΔΙΟΥ του ΜΙΧΑΗΛ
- ΠΑΡΑΣΚΕΥΗ ΤΣΙΤΟΥΡΑ του ΚΩΝΣΤΑΝΤΙΝΟΥ
- ΙΩΑΝΝΗΣ ΑΓΓΕΛΙΔΗΣ του ΕΥΑΓΓΕΛΟΥ
- ΕΥΑΓΓΕΛΙΑ ΜΙΧΑΗΛΙΔΟΥ του ΧΡΗΣΤΟΥ και
- ΚΩΣΤΑΣ ΧΑΤΖΗΠΑΡΑΣΚΕΥΑΣ του ΔΗΜΟΣΘΕΝΗ

Αντικείμενο της μελέτης είναι η ικανοποίηση των επιταγών της **Οδηγίας 2007/60/ΕΚ** σχετικά με την αξιολόγηση και διαχείριση κινδύνων πλημμύρας και συγκεκριμένα η υλοποίηση των δράσεων οι οποίες προβλέπονται στα άρθρα 6, 7, 8, 9 και 10 της Οδηγίας και τα άρθρα 5, 6, 7, 8, 9, 10 και 11 της **Κ.Υ.Α. Η.Π. 31822/1542/Ε103/21.7.2010**, όπως τροποποιήθηκε και ισχύει με την οποία ενσωματώθηκε η εν λόγω Οδηγία στο Εθνικό Δίκαιο.

Το παρόν Παραδοτέο [Παραδοτέο 11: Κατάλογος Αρμοδίων Αρχών για το Υδατικό Διαμέρισμα Βόρειας Πελοποννήσου] περιλαμβάνεται στην 1<sup>η</sup> Φάση του 2<sup>ου</sup> Σταδίου του έργου με τίτλο: «Κατάρτιση Σχεδίων Διαχείρισης Κινδύνου Πλημμύρας».

## 1.2 ΑΝΤΙΚΕΙΜΕΝΟ ΣΥΜΒΑΣΗΣ

Αντικείμενο της σύμβασης είναι η ικανοποίηση των επιταγών της **Οδηγίας 2007/60/ΕΚ** σχετικά με την αξιολόγηση και διαχείριση κινδύνων πλημμύρας και συγκεκριμένα η υλοποίηση των δράσεων οι οποίες προβλέπονται στα άρθρα 6,7,8,9 και 10 της Οδηγίας και τα άρθρα 5,6,7,8,9,10 και 11 της **Κ.Υ.Α. Η.Π. 31822/1542/Ε103/21.7.2010** όπως τροποποιήθηκε και ισχύει με την οποία ενσωματώθηκε η εν λόγω Οδηγία στο Εθνικό Δίκαιο.

Γενικά το αντικείμενο της σύμβασης περιλαμβάνει:

- Την κατάρτιση Χαρτών Επικινδυνότητας Πλημμύρας στις Ζώνες Δυνητικά Υψηλού Κινδύνου Πλημμυρών, σύμφωνα με το άρθρο 6 της Οδηγίας 2007/60/ΕΚ και το άρθρο 5 της ΚΥΑ ΗΠ 31822/1542/Ε103/21.7.2010
- Την κατάρτιση Χαρτών Κινδύνων Πλημμύρας στις Ζώνες Δυνητικά Υψηλού Κινδύνου Πλημμύρας, σύμφωνα με το άρθρο 6 της Οδηγίας 2007/60/ΕΚ και τα άρθρα 6 και 7 έως 11 της ΚΥΑ ΗΠ 31822/1542/Ε103/21.7.2010 με βασικό στόχο την μείωση των δυνητικών αρνητικών συνεπειών των πλημμυρών στην ανθρώπινη υγεία, το περιβάλλον, την πολιτιστική κληρονομιά και την οικονομική δραστηριότητα.

- Τη σύνταξη της σχετικής Στρατηγικής Μελέτης Περιβαλλοντικών Επιπτώσεων σύμφωνα με την ΚΥΑ ΥΠΕΧΩΔΕ/ΕΥΠΕ/οικ. 10717/5.8.2006
- Τη διαβούλευση επί του Σχεδίου Διαχείρισης και της ΣΜΠΕ, σύμφωνα με τις απαιτήσεις της Οδηγίας και τη σχετική κείμενη Νομοθεσία αντίστοιχα
- Την ανάρτηση των αποτελεσμάτων της μελέτης στη βάση δεδομένων του Ευρωπαϊκού Οργανισμού Περιβάλλοντος, στη βάση δεδομένων της ΕΓΥ και στη σχετική ιστοσελίδα του ΥΠΕΚΑ

Η μελέτη διαρθρώνεται σε δύο στάδια. Τα παραδοτέα κάθε σταδίου της μελέτης είναι τα κάτωθι:

**1ο Στάδιο : Κατάρτιση Χαρτών Επικινδυνότητας Πλημμύρας - Σύνθεση γεωγραφικών υπόβαθρων, με επίγειες τοπογραφικές εργασίες και παραγωγή όμβριων καμπυλών**

*1η Φάση: Ανάλυση χαρακτηριστικών περιοχής και μηχανισμών πλημμύρας - Σύνθεση γεωγραφικών υπόβαθρων, με επίγειες τοπογραφικές εργασίες και παραγωγή όμβριων καμπυλών*

**Παραδοτέο 1:** Ανάλυση χαρακτηριστικών περιοχής και μηχανισμών πλημμύρας (Τεχνική Έκθεση και Χάρτες)

**Παραδοτέο 2:** Όμβριες καμπύλες (Τεχνική Έκθεση και Παραρτήματα με τα δεδομένα, την μεθοδολογία και τα αποτελέσματα της μελέτης)

**Παραδοτέο 3:** Έκθεση αυτοψιών στις θέσεις όπου έχουν εμφανιστεί στο παρελθόν σημαντικές πλημμύρες αλλά δεν περιλαμβάνονται στις ΖΔΥΚΠ

*2η Φάση: Παραγωγή πλημμυρικών υδρογραφημάτων*

**Παραδοτέο 4:** Πλημμυρικά Υδρογραφήματα (Τεχνική Έκθεση με τα δεδομένα, τη μεθοδολογία και τα αποτελέσματα της μελέτης και Παραρτήματα με τους αναλυτικούς υπολογισμούς και λοιπά υποστηρικτικά στοιχεία)

*3η Φάση: Διόδευση πλημμυρών, κατάρτιση Χαρτών Επικινδυνότητας Πλημμύρας και προετοιμασία δεδομένων για την ανάρτησή τους*

**Παραδοτέο 5:** Χάρτες Επικινδυνότητας Πλημμύρας (Χάρτες και Τεχνική Έκθεση με τα δεδομένα, την μεθοδολογία, τα αποτελέσματα της μελέτης και Παραρτήματα με αναλυτικούς υπολογισμούς και λοιπά υποστηρικτικά κείμενα)

**Παραδοτέο 6:** Χάρτες Επικινδυνότητας Πλημμύρας - Μη Τεχνική Έκθεση

**Παραδοτέο 7:** Χάρτες Επικινδυνότητας Πλημμύρας - Συνοπτικά κείμενα με βάση τις απαιτήσεις για την υποβολή εκθέσεων στην ΕΕ

*4η Φάση: Κατάρτιση Χαρτών Κινδύνων Πλημμύρας και προετοιμασία δεδομένων για την ανάρτησή τους*

**Παραδοτέο 8:** Χάρτες Κινδύνων Πλημμύρας (Χάρτες και Τεχνική Έκθεση με τα δεδομένα, την μεθοδολογία, τα αποτελέσματα της μελέτης και Παραρτήματα με αναλυτικούς υπολογισμούς και λοιπά υποστηρικτικά κείμενα)

**Παραδοτέο 9:** Χάρτες Κινδύνων Πλημμύρας - Μη τεχνική Έκθεση

**Παραδοτέο 10:** Χάρτες Κινδύνων Πλημμύρας - Συνοπτικά κείμενα με βάση τις απαιτήσεις για την υποβολή εκθέσεων στην ΕΕ

**2ο Στάδιο : Κατάρτιση Σχεδίων Διαχείρισης Κινδύνων Πλημμύρας (ΣΔΚΠ), Εκπόνηση Στρατηγικών Μελετών Περιβαλλοντικών Επιπτώσεων (ΣΜΠΕ) και Διαβούλευση**

*1η Φάση: Κατάρτιση Σχεδίων Διαχείρισης Κινδύνου Πλημμύρας*

**Παραδοτέο 11:** Κατάλογος Αρμόδιων Αρχών

**Παραδοτέο 12:** Προσχέδιο Διαχείρισης Κινδύνων Πλημμύρας ανά Υδατικό Διαμέρισμα

**Παραδοτέο 13:** Προσχέδιο Διαχείρισης Κινδύνων Πλημμύρας ανά Υδατικό Διαμέρισμα - Μη τεχνική έκθεση

**Παραδοτέο 14:** Έκθεση επίδρασης κλιματικής αλλαγής στην αξιολόγηση και διαχείριση του κινδύνου πλημμύρας

**Παραδοτέο 15:** Πρόγραμμα διαβούλευσης ανά Υδατικό Διαμέρισμα

*2η Φάση: Εκπόνηση Στρατηγικών Μελετών Περιβαλλοντικών Επιπτώσεων*

**Παραδοτέο 16:** Στρατηγική μελέτη Περιβαλλοντικών Επιπτώσεων ανά Υδατικό Διαμέρισμα

*3η Φάση: Σύνταξη Έκθεση Αποτελεσμάτων Διαβούλευσης*

**Παραδοτέο 17:** Έκθεση Αποτελεσμάτων Διαβούλευσης

*4η Φάση: Επικαιροποίηση ΣΔΚΠ*

**Παραδοτέο 18:** Σχέδιο Διαχείρισης Κινδύνων Πλημμύρας ανά Υδατικό Διαμέρισμα

**Παραδοτέο 19:** Σχέδιο Διαχείρισης Κινδύνων Πλημμύρας ανά Υδατικό Διαμέρισμα - Μη Τεχνική Έκθεση

*5η Φάση: Προετοιμασία δεδομένων ΣΔΚΠ για ανάρτηση*

**Παραδοτέο 20:** Σχέδιο Διαχείρισης Κινδύνων Πλημμύρας ανά Υδατικό Διαμέρισμα - Συνοπτικά κείμενα με βάση τις απαιτήσεις για την υποβολή εκθέσεων στην ΕΕ

Το παρόν Τεύχος αποτελεί το Παραδοτέο 11 της μελέτης με τίτλο Κατάλογο Αρμοδίων Αρχών και αναφέρεται στο Υδατικό Διαμέρισμα Βόρειας Πελοποννήσου (ΥΔ 02).

### 1.3 ΟΜΑΔΑ ΕΠΙΒΛΕΨΗΣ

Σε όλες τις φάσεις του έργου (προδιαγραφές και διενέργεια διαγωνισμού, επίβλεψη εκπόνησης και υλοποίηση της διαβούλευσης) το συντονισμό και τη γενική επίβλεψη είχαν οι προϊστάμενοι της ΕΓΥ:

- Γκίνη Μαρία, ΠΕ Αγρονόμων Τοπογράφων Μηχανικών με Α΄ βαθμό, Προϊσταμένη Διεύθυνσης Προστασίας και Διαχείρισης Υδάτινου Περιβάλλοντος και
- Νίκα Κωνσταντίνα, ΠΕ Γεωτεχνικών (Γεωπόνων) με Α΄ βαθμό, Προϊσταμένη του Τμήματος Διαχείρισης Κινδύνων Πλημμύρας-Λειψυδρίας και Διαχείρισης της Ζήτησης της Διεύθυνσης Προστασίας και Διαχείρισης Υδάτινου Περιβάλλοντος.

Τα μέλη της ομάδας των επιβλεπόντων της μελέτης όπως είχαν ορισθεί με την αρ. πρωτ. οικ. 100024/12-01-2015 Απόφαση της Ειδικής Γραμματείας Υδάτων (ΑΔΑ:75ΚΗ0-7Η6), είναι τα ακόλουθα:

1. Μαρία Γκίνη, ΠΕ Αγρονόμων Τοπογράφων Μηχανικών, Προϊσταμένη Διεύθυνσης Προστασίας και Διαχείρισης Υδάτινου Περιβάλλοντος ΕΓΥ
2. Σπυριδούλα Λιάκου, Χημικός Μηχανικός, υπάλληλος της Ειδικής Γραμματείας Υδάτων
3. Πηνελόπη Γκαγκάρη, Δασολόγος, υπάλληλος της Ειδικής Γραμματείας Υδάτων

Με αναπληρωματικούς τους:

1. Αθανασία Παρδάλη, υπάλληλος της Ειδικής Γραμματείας Υδάτων
2. Σπύρος Τασόγλου ΠΕ Γεωτεχνικών – Γεωλόγος υπάλληλος της Ειδικής Γραμματείας Υδάτων
3. Έφη Αλεξάκη, υπάλληλος της Ειδικής Γραμματείας Υδάτων

Ως συντονιστής της ως άνω ομάδας επιβλεπόντων ορίστηκε με την ίδια απόφαση η κα Γκίνη Μαρία.

Πέραν των ανωτέρω σημαντική υπήρξε η συμβολή στην ολοκλήρωση του έργου, σε θέματα επίβλεψης εκπόνησης και υλοποίησης της διαβούλευσης της μελέτης των παρακάτω στελεχών:

- Αθανασία Παρδάλη: αναπληρωματικό μέλος
- Ελένη Αθανασίου: εισηγήτρια του Τμήματος σε θέματα επίβλεψης, εκπόνησης και υλοποίησης της διαβούλευσης της μελέτης
- Γιώργος Θεοφιλόπουλος: υπάλληλος της ΕΓΥ σε θέματα επίβλεψης γεωχωρικών δεδομένων
- Βιβέκα Ραυτοπούλου: Δικηγόρος – Νομικός Εμπειρογνώμονας στη Διεύθυνση Διεθνών και Ευρωπαϊκών Δραστηριοτήτων του ΥΠΕΝ, για τη νομική υποστήριξη στην κατάρτιση του παρόντος Σχεδίου Διαχείρισης Κινδύνων Πλημμύρας.

Σημειώνεται ότι η επίβλεψη εκπόνησης των μελετών πραγματοποιήθηκε από την Ομάδα Επίβλεψης με την υποστήριξη του Τεχνικού Συμβούλου υποστήριξης και υποβοήθησης στην Εφαρμογή της Οδηγίας 2007/60/ΕΚ, βάσει της από 01-03-2012 σύμβασης μεταξύ της ΕΓΥ και της Κοινοπραξίας Συμβούλου Διαχείρισης Κινδύνων Πλημμύρας ECOS ΜΕΛΕΤΗΤΙΚΗ Α.Ε. – ΕΦΗ ΚΑΡΑΘΑΝΑΣΗ & ΣΥΝΕΡΓΑΤΕΣ & ΣΙΑ.

## 1.4 ΟΜΑΔΑ ΜΕΛΕΤΗΣ

Στην εκπόνηση των Σχεδίων Διαχείρισης Κινδύνων Πλημμύρας Δυτικής, Βόρειας και Ανατολικής Πελοποννήσου και Κρήτης συμμετείχαν οι ακόλουθοι επιστήμονες:

**Πίνακας 1.1 : Ομάδα μελετητών**

ΟΝΟΜΑΤΕΠΩΝΥΜΟ	ΕΙΔΙΚΟΤΗΤΑ
<b>ΑΔΤ ΩΜΕΓΑ ΑΤΕ</b>	
Χαράλαμπος Ανδρικόπουλος	Πολιτικός Μηχανικός, MSc
Κωνσταντίνος Νικολάου	Πολιτικός Μηχανικός, MSc
Αθανάσιος Ραδαίος	Πολιτικός Μηχανικός, MSc
Κωνσταντίνος Χατζηθεοχάρους	Μηχανικός Περιβάλλοντος, MSc
Ανδρέας Παπαζαχαρίου	Γεωλόγος, MSc
Γεώργιος Παναγάκης	Πολιτικός Μηχανικός
Σωτηρία Τσαντίλα	Πολιτικός Μηχανικός & Μηχανικός Περιβάλλοντος, MSc
Ελευθέριος Θεοδώρου	Πολιτικός Μηχανικός
Γεώργιος Λαγουδάκος	Πολιτικός Μηχανικός
Ιωάννης Κασούνης	Πολιτικός Μηχανικός, MSc
Αθανασία Αργυροπούλου	Τοπογράφος Μηχανικός
Κωνσταντίνος Χαβδούλας	Πολιτικός Μηχανικός
Γρηγόριος Ρουχωτάς	Πολιτικός Μηχανικός, M.Eng
Ανδρέας Κακωνάς	Μηχανικός Έργων Υποδομής ΤΕ, MSc
Βασιλική Κατραμή	Μηχανικός Έργων Υποδομής ΤΕ
Ιωάννα Ζαλαχώρη	Δρ. Πολιτικός Μηχανικός
Δημήτριος Μαλαματάρης	Πολιτικός Μηχανικός, MSc
Νικόλαος Αλμπαντάκης	Δρ. Γεωλόγος
Χρήστος Μπουρούνης	Γεωλόγος, MSc
Ελευθερία Κούσια	Περιβαλλοντολόγος, MSc
Ρίχαρντ Ματίσεν	Πολιτικός Μηχανικός
Ιωάννης Μουντζούρης Σιδηρής	Τοπογράφος Μηχανικός
Κωνσταντίνος Παπαποστόλου	Τοπογράφος Μηχανικός
<b>ΘΑΛΗΣ ΜΕΛΕΤΗΤΙΚΗ ΕΕ</b>	

## ΠΑΡΑΔΟΤΕΟ 11

## Κατάλογος Αρμοδίων Αρχών: Τεχνική Έκθεση

ΟΝΟΜΑΤΕΠΩΝΥΜΟ	ΕΙΔΙΚΟΤΗΤΑ
Παναγής Τονιόλος	Τοπογράφος Μηχανικός
Ευάγγελος Τσιλιμαντός	Πολιτικός Μηχανικός
Ηλίας Μαράβας	Τοπογράφος Μηχανικός, MSc
Ιωάννης Κόκκινος	Τοπογράφος Μηχανικός, MSc
Αναστάσιος Μουντανέας	Τοπογράφος Μηχανικός
<b>ΑΓΓΕΛΙΚΗ ΠΕΡΔΙΟΥ του ΜΙΧΑΗΛ</b>	
Αγγελική Περγίου	Μεταλλειολόγος Μηχανικός MSc
Κωνσταντίνος Σιαπαρίνας	Γεωλόγος, MSc
Ευστάθιος Χατζιόπουλος	Περιβαλλοντολόγος, MSc
Αναστασία Χριστοπούλου	Βιολόγος
<b>ΙΩΑΝΝΗΣ ΑΓΓΕΛΙΔΗΣ του ΕΥΑΓΓΕΛΟΥ</b>	
Ιωάννης Αγγελίδης	Οικονομολόγος
Παναγιώτης Σκούρας	Οικονομολόγος
Διονύσιος Θωμάς	Οικονομολόγος
Στέλιος Καραγιάνης	Οικονομολόγος
<b>ΕΥΑΓΓΕΛΙΑ ΜΙΧΑΗΛΙΔΟΥ του ΧΡΗΣΤΟΥ</b>	
Ευαγγελία Μιχαηλίδου	Αρχιτέκτων Μηχανικός
<b>ΠΑΡΑΣΚΕΥΗ ΤΣΙΤΟΥΡΑ του ΚΩΝΣΤΑΝΤΙΝΟΥ</b>	
Παρασκευή Τσιτούρα	Δασολόγος/Περιβαλλοντολόγος
Γεώργιος Ζαγαλίκης	Δρ. Δασολόγος/Περιβαλλοντολόγος
Νικόλαος Κίγκας	Δασοπόνος
<b>ΚΩΣΤΑΣ ΧΑΤΖΗΠΑΡΑΣΚΕΥΑΣ του ΔΗΜΟΣΘΕΝΗ</b>	
Κώστας Χατζηπαρασκευάς	Γεωπόνος
Σταύρος Αραχωβίτης	Γεωπόνος
Βασιλική Αγγελίδη	Γεωπόνος ΤΕ

Επιπλέον στην εκπόνηση της μελέτης, έλαβαν μέρος και οι ακόλουθοι επιστήμονες

ΟΝΟΜΑΤΕΠΩΝΥΜΟ	ΕΙΔΙΚΟΤΗΤΑ
Παναγιώτα Στυλιανή Καϊμάκη	Δρ. Πολιτικός Μηχανικός, Phd
Ελένη Γκουβάτσου	Πολιτικός Μηχανικός, Μηχανικός Περιβάλλοντος MSc/DIC
Φωτεινή Παπανούση	Τοπογράφος Μηχανικός, MSc
Νίκος Μαμάσης	Τοπογράφος Μηχανικός ΕΜΠ, Δρ. Μηχανικός, Επίκουρος Καθηγητής ΕΜΠ
Ανδρέας Ευστρατιάδης	Δρ. Πολιτικός Μηχανικός ΕΜΠ, MSc, ΕΔΙΠ ΕΜΠ
Σίμων Μιχαήλ Παπαλεξίου	Περιβαλλοντολόγος, MSc, Δρ. Μηχανικός ΕΜΠ

Σύμφωνα με το υπ' αριθμ. Α4810/21-3-2017 (αρ. πρωτ. ΕΓΥ 140544/23-3-2017) ο ανάδοχος ενημέρωσε την Υπηρεσία για τα επιπλέον των δηλωθέντων στην ομάδα μελέτης της τεχνικής προσφοράς στελέχη που συμμετείχαν στην εκπόνηση της μελέτης.

## 2 ΓΕΝΙΚΗ ΠΕΡΙΓΡΑΦΗ ΥΔΑΤΙΚΟΥ ΔΙΑΜΕΡΙΣΜΑΤΟΣ

### 2.1 ΦΥΣΙΚΑ ΧΑΡΑΚΤΗΡΙΣΤΙΚΑ

#### 2.1.1 Καθορισμός Λεκανών Απορροής Ποταμών

Με την απόφαση 706/16-7-2010 ([ΦΕΚ 1383B/2-9-2010](#) & [ΦΕΚ 1572B/28-9-2010](#)), της Εθνικής Επιτροπής Υδάτων «περί καθορισμού των Λεκανών Απορροής Ποταμών της χώρας και ορισμού των αρμόδιων Περιφερειών για τη διαχείριση και προστασία τους», έχουν προσδιορισθεί και καταγραφεί οι επιμέρους Λεκάνες Απορροής Ποταμών και τα Υδατικά Διαμερίσματα (περιοχές Λεκανών Απορροής Ποταμών) όπως αυτή τροποποιήθηκε με την υπ' αριθμ. οικ. 1300/2014 Απόφαση της Εθνικής Επιτροπής Υδάτων ([ΦΕΚ 3665/Β'/31-12-2014](#)) και ισχύει μετά την έγκριση των Πρώτων Σχεδίων Διαχείρισης Λεκανών Απορροής των 14 Υδατικών Διαμερισμάτων της χώρας.

Ως «Λεκάνη απορροής ποταμού» ορίζεται η εδαφική έκταση από την οποία αποστραγγίζεται το σύνολο της απορροής (βροχόπτωση ή/ και χιονόπτωση) μιας περιοχής, μέσω του υδρογραφικού δικτύου της (διαδοχικών ρευμάτων, χειμάρρων, ποταμών και πιθανώς λιμνών) και παροχετεύεται στη θάλασσα μέσω της εκβολής (ή δέλτα) ποταμού.

Το ΥΔ Βόρειας Πελοποννήσου αποτελείται από τρεις (3) Λεκάνες Απορροής Ποταμών: των **Ρεμάτων Παραλίας Βόρειας Πελοποννήσου (ΕΛ0227)** η οποία έχει έκταση 3.685 km<sup>2</sup>, του **Πείρου - Βέργα - Πηνειού (ΕΛ0228)** η οποία έχει έκταση 2.423 km<sup>2</sup> και της **Κεφαλονιάς - Ιθάκης - Ζακύνθου (ΕΛ0245)** η οποία έχει έκταση 1.289 km<sup>2</sup>. Η συνολική έκταση του Υδατικού Διαμερίσματος Βόρειας Πελοποννήσου είναι ίση με 7.397 km<sup>2</sup>.



Σχήμα 2.1: Υδατικό Διαμέρισμα Βόρειας Πελοποννήσου (ΥΔ 02)



### 2.1.2 Καθορισμός Ζωνών Δυνητικά Υψηλού Κινδύνου Πλημμύρας

Για τον προσδιορισμό των Ζωνών Δυνητικά Υψηλού Κινδύνου Πλημμύρας, στο άρθρο 5 παρ. 1 της Οδηγίας 2007/60 ΕΚ ορίζεται ότι:

«Βάσει της προκαταρκτικής αξιολόγησης των κινδύνων πλημμύρας κατά το άρθρο 4, για κάθε περιοχή λεκάνης απορροής ποταμού ή μονάδα διαχείρισης του άρθρου 3 παρ.2 β ή τμήμα διεθνούς περιοχής λεκάνης απορροής ποταμού που βρίσκεται εντός του εδάφους τους, τα κράτη μέλη προσδιορίζουν τις περιοχές για τις οποίες συμπεραίνουν ότι υπάρχουν δυνητικοί σοβαροί κίνδυνοι πλημμύρας ή ότι είναι πιθανόν να σημειωθεί πλημμύρα»

Για κάθε Υδατικό Διαμέρισμα οι Ζώνες Δυνητικά Υψηλού Κινδύνου Πλημμύρας (APSFR) ορίστηκαν συνδυάζοντας τα αποτελέσματα από τον προσδιορισμό των περιοχών όπου είναι πιθανόν να σημειωθεί πλημμύρα και των περιοχών με δυνητικά σημαντικές συνέπειες από μελλοντικές πλημμύρες, λαμβάνοντας επίσης υπόψη τις αναφορές των περιφερειακών φορέων και τις σημαντικές ιστορικές πλημμύρες. Ως περιοχές όπου είναι πιθανόν να σημειωθεί πλημμύρα ορίστηκαν αυτές που ικανοποιούν έναν τουλάχιστον από τους δύο παρακάτω περιορισμούς:

- Βρίσκονται σε θέσεις προσχωματικών αποθέσεων
- Βρίσκονται σε έδαφος με κλίση μικρότερη από 2%

Περιοχές έκτασης κάτω από 25 km<sup>2</sup> δεν εξετάστηκαν. Εξαιρέσεις υπήρξαν για περιοχές που έχουν έκταση μικρότερη από 25 km<sup>2</sup>, για τις οποίες όμως υπήρξε έντονη αναφορά για πλημμυρικά προβλήματα από τους περιφερειακούς φορείς είτε είχε σημειωθεί σημαντική ιστορική πλημμύρα.

Σύμφωνα με την μεθοδολογία που αναπτύχθηκε στην [Προκαταρκτική Αξιολόγηση Κινδύνων Πλημμύρας](#) (ΥΠΕΚΑ-ΕΓΥ, 2012), στο Υδατικό Διαμέρισμα της Βόρειας Πελοποννήσου ορίστηκαν 8 περιοχές που χαρακτηρίζονται ως ΖΔΥΚΠ. Στον Πίνακα που ακολουθεί εμφανίζονται οι ΖΔΥΚΠ του ΥΔ02 ανά Λεκάνη Απορροής Ποταμού (ΛΑΠ) με τα χαρακτηριστικά τους και τον κωδικό τους.

**Πίνακας 2-1: Ζώνες Δυνητικά Υψηλού Κινδύνου Πλημμύρας Υδατικού Διαμερίσματος Βόρειας Πελοποννήσου (ΕΛ02)**

α/α	Όνομασία	Κωδικός	Έκταση (km <sup>2</sup> )	ΛΑΠ	Ποσοστό ΛΑΠ
1	Πεδινή περιοχή οικισμών Λουτρών Ωραίας Ελένης	GR02RAK0001	3.28	EL0227	0.1%
2	Υψηλή ζώνη π. Ασωπού	GR02RAK0002	38.48	EL0227	1.0%
3	Χαμηλά Ζακύνθου	GR02RAK0003	76.07	EL0245	18.7%
4	Χαμηλή ζώνη λεκάνης λίμνης Στυμφαλίας	GR02RAK0004	28.66	EL0227	0.8%
5	Χαμηλή ζώνη λεκάνης τεχνητής λίμνης Φενεού	GR02RAK0005	38.95	EL0227	1.1%
6	Χαμηλή ζώνη ρεμάτων παραλίας Β. Πελοποννήσου από το Κιάτο έως την Κόρινθο	GR02RAK0006	120.42	EL0227	3.3%
7	Χαμηλή ζώνη π. Σελινούντα	GR02RAK0007	33.72	EL0227	0.9%
8	Πεδινή ζώνη λεκανών απορροής Πείρου - Βέργα - Πηνειού -Γλαύκου	GR02RAK0008	887.55	EL0228	36.5%

Στο ακόλουθο σχήμα παρουσιάζονται οι Ζώνες Δυνητικά Υψηλού Κινδύνου Πλημμύρας του ΥΔ Βόρειας Πελοποννήσου και τα ιστορικά πλημμυρικά συμβάντα με βάση τα στοιχεία της [Προκαταρκτικής Αξιολόγησης Κινδύνων Πλημμύρας](#).

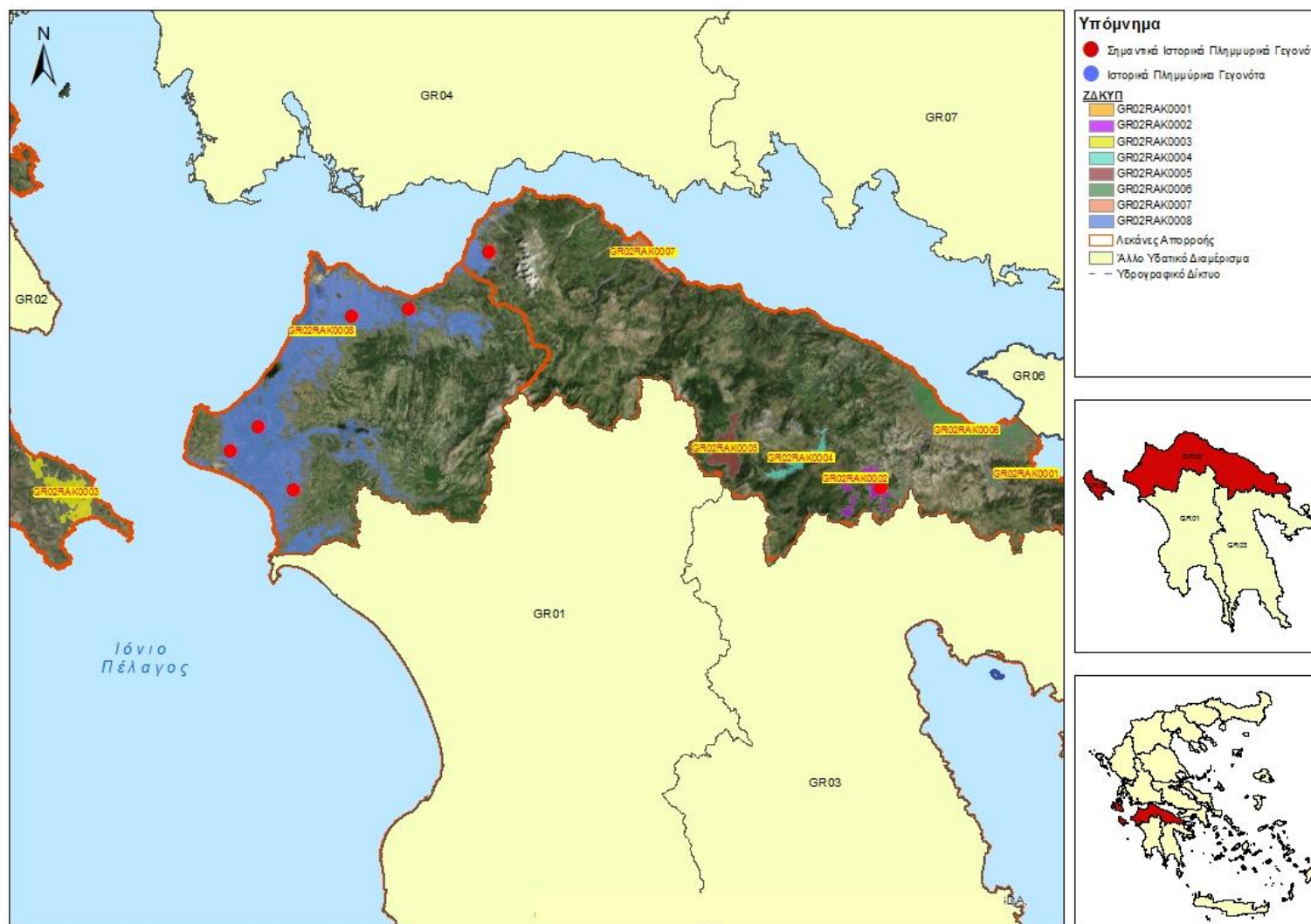

Σχήμα 2.2: Ζώνες Δυνητικά Υψηλού Κινδύνου Πλημμύρας και σημαντικά, ιστορικά πλημμυρικά συμβάντα στο ΥΔ Βόρειας Πελοποννήσου

### 2.1.3 Μορφολογία και κλίμα

Το Υδατικό Διαμέρισμα Βόρειας Πελοποννήσου οριοθετείται στο χερσαίο τμήμα του από τον υδροκρίτη που ξεκινά από το ακρωτήριο Κατάκωλο, συνεχίζει στους ορεινούς όγκους Φολή, Λάμπεια, Ερύμανθο, Αροάνεια, στο υψίπεδο Καλαβρύτων, στο νότιο όριο της κλειστής λεκάνης Φνευού, στους ορεινούς όγκους του Ολιγύρτου, Λύρκειου και Ονείων, και καταλήγει στο ακρωτήριο Τραχήλι μέσω των κορυφών Τραπεζώνα και Πολίτη στην Κορινθία.

Το μέσο υψόμετρο του ΥΔ είναι ~508 m. Η μέση κλίση είναι ~30%. Το ~37% της έκτασης του Υδατικού Διαμερίσματος χαρακτηρίζεται ως ορεινό (υψόμετρο πάνω από 600m), το ~30% ως ημιορεινό (υψόμετρο μεταξύ 200m και 600m) ενώ το ~34% ως πεδινό (υψόμετρο μικρότερο από 200m). Στους παρακάτω πίνακες δίνονται τα στατιστικά χαρακτηριστικά των υψομέτρων και των κλίσεων του Υδατικού Διαμερίσματος Βόρειας Πελοποννήσου.

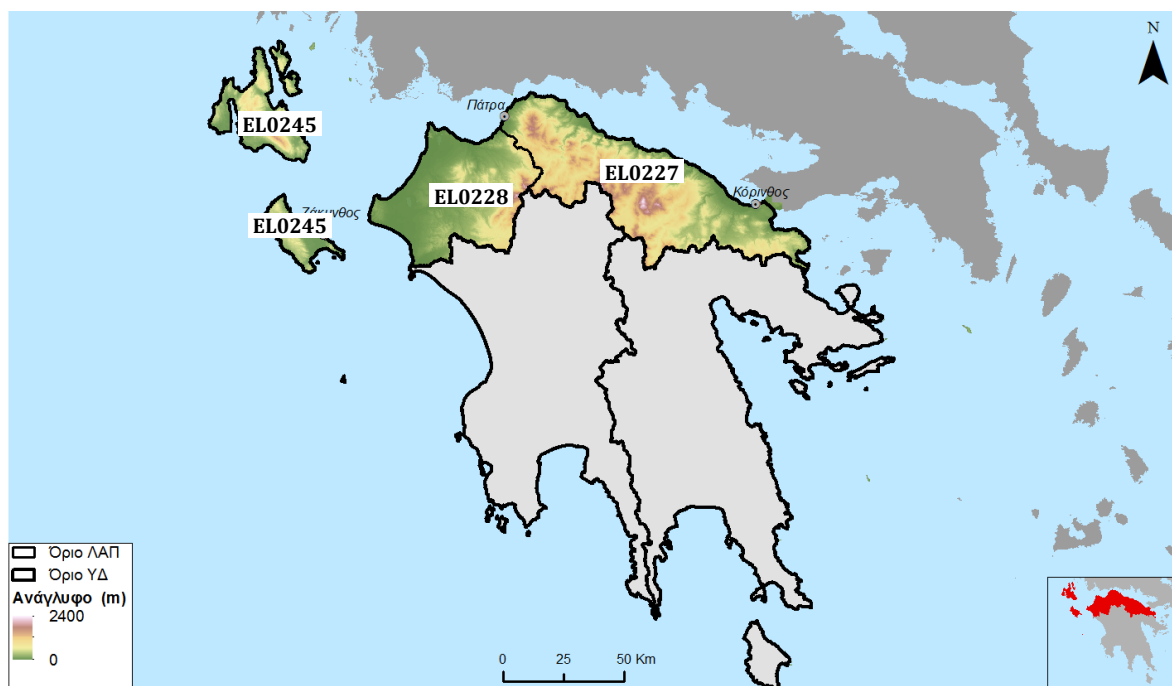

Σχήμα 2.3: Τοπογραφικό ανάγλυφο του ΥΔ Βόρειας Πελοποννήσου

Πίνακας 2-2: Υψόμετρα εδάφους Υδατικού Διαμερίσματος Βόρειας Πελοποννήσου (ΥΔ 02)

Υψόμετρα	Χαρακτηρισμός αναγλύφου	Ποσοστό έκτασης με το ανάγλυφο (%)	Ποσοστό έκτασης εντός ΖΔΥΚΠ (%)
0-200	Πεδινό	33.7	16.7
200-600	Ημιορεινό	29.6	1
>600	Ορεινό	36.7	1
	<b>Σύνολο</b>	<b>100</b>	<b>18.7</b>

Πίνακας 2-3: Κλίσεις εδάφους Υδατικού Διαμερίσματος Βόρειας Πελοποννήσου (ΥΔ 02)

Κλίσεις	Χαρακτηρισμός αναγλύφου	Ποσοστό έκτασης με κλίση (%)	Ποσοστό έκτασης εντός ΖΔΥΚΠ (%)
0-5%	Επίπεδο	20.8	14.5
5-10%	Κυματώδες	9.9	2.3

## ΠΑΡΑΔΟΤΕΟ 11

## Κατάλογος Αρμοδίων Αρχών: Τεχνική Έκθεση

Κλίσεις	Χαρακτηρισμός αναγλύφου	Ποσοστό έκτασης με κλίση (%)	Ποσοστό έκτασης με κλίση εντός ΖΔΥΚΠ (%)
10-30%	Λοφώδες	29.8	1.6
>30%	Επικλινές	39.4	0.3
	<b>Σύνολο</b>	<b>100</b>	<b>18.7</b>

Η έκταση του Υδατικού Διαμερίσματος περιλαμβάνει τμήματα των Περιφερειών Πελοποννήσου, Δυτικής Ελλάδας και Ιονίων Νήσων με ποσοστά έκτασης 28%, 54% και 18% αντίστοιχα. Το γεωμορφολογικό ανάγλυφο του ΥΔ χαρακτηρίζεται γενικά ορεινό (600 έως 2400m) και απότομο στο εσωτερικό, ημιορεινό (100 έως 600m) στην εξωτερική του περίμετρο και πεδινό (0 έως 100m) στη παράκτια ζώνη του. Οι μεγαλύτερες πεδινές εκτάσεις αναπτύσσονται στις λεκάνες του ποταμού Γλαύκου, και στο εσωτερικό στις κλειστές λεκάνες Φενεού και Στυμφαλίας. Ένα ιδιαίτερο μορφολογικό χαρακτηριστικό των βορείων ακτών της Πελοποννήσου αποτελούν οι τεκτονικές μορφολογικές αναβαθμίδες που κλιμακωτά καταλήγουν στη θάλασσα διαμορφώνοντας ενδιάμεσες ήπιες πεδινές εκτάσεις σε διαφορετικά υψόμετρα.

Όσον αφορά το κλίμα της ευρύτερης περιοχής μελέτης, σημαντικοί συντελεστές που επιδρούν είναι: η θερμοκρασία, οι βροχοπτώσεις, η ατμοσφαιρική πίεση, οι άνεμοι και η υγρασία. Γενικά, το κλίμα της Πελοποννήσου καθορίζεται από τα μικροκλίματα που δημιουργούνται στις ορεινές (Πάρνωνας, Ταΰγετος, κ.α.) και τις παραθαλάσσιες περιοχές της. Συνήθως το κλίμα που επικρατεί είναι το θαλάσσιο μεσογειακό στις παραθαλάσσιες και πεδινές περιοχές, ενώ προς το εσωτερικό εξελίσσεται σε χερσαίο και σε ορεινό στα ορεινά.

Ειδικότερα, το κλίμα των ορεινών περιοχών είναι υγρό κατά τη διάρκεια του χειμώνα, με την σχετική υγρασία να κυμαίνεται μεταξύ 65-80%, και σχετικά ξηρό κατά τη διάρκεια του καλοκαιριού, με την σχετική υγρασία να μην ξεπερνά το 44-50%. Το μέσο ετήσιο ύψος των ατμοσφαιρικών κατακρημνισμάτων φτάνει τα 900mm, με μία χαρακτηριστική αύξηση κατά την περίοδο μεταξύ Νοεμβρίου - Φεβρουαρίου (υπερβαίνει τα 100mm ανά μήνα). Τον Δεκέμβρη, πολλές φορές, το ύψος των βροχοπτώσεων ξεπερνά τα 175mm. Το καλοκαίρι, το κλίμα είναι ξηρό, με το ύψος των βροχοπτώσεων να μην ξεπερνά τα 20-40mm μηνιαίως. Οι ετήσιες μέρες βροχόπτωσης είναι 72, κατανεμημένες κυρίως κατά τη διάρκεια του χειμώνα ενώ κατά τη διάρκεια του καλοκαιριού βρέχει μία ή δύο το πολύ μέρες. Η θερμοκρασία στην ζώνη αυτή είναι σχετικά χαμηλή. Το καλοκαίρι κυμαίνεται μεταξύ 15-30°C ενώ το χειμώνα μεταξύ 2-10°C. Κατά τη διάρκεια του χειμώνα πολλές φορές πέφτει κάτω από το μηδέν.

Στο Σχήμα 2.4 παρατίθεται ο χάρτης βιοκλιματικών ορόφων του ΥΠΑΑΤ, όπως αυτός έχει προκύψει από την επεξεργασία μετεωρολογικών δεδομένων για το σύνολο της Πελοποννήσου. Για το χαρακτηρισμό του κλίματος μιας περιοχής χρησιμοποιούνται οι παράγοντες θερμοκρασία και βροχόπτωση. Η κλιματολογική κατάταξη γίνεται σε:

- Τρεις βιοκλιματικούς ορόφους, ήτοι «Υγρό», «Υψυγρο» και «Ημίξηρο»
- Τέσσερις υποορόφους, με βάση τη μέση τιμή των ελαχίστων θερμοκρασιών του ψυχρότερου μήνα του έτους ( $m^{\circ}\text{C}$ ), ήτοι «χειμώνα δριμύ» ( $m < 0^{\circ}\text{C}$ ), «χειμώνα ψυχρό» ( $0^{\circ}\text{C} < m < 3^{\circ}\text{C}$ ), «χειμώνα ήπιο» ( $3^{\circ}\text{C} < m < 7^{\circ}\text{C}$ ) και «χειμώνα θερμό» ( $m > 7^{\circ}\text{C}$ ).

Όπως φαίνεται στο χάρτη βιοκλιματικών ορόφων για την περιοχή της Πελοποννήσου, κλιματικά διακρίνονται οι παρακάτω περιοχές:

- Στις ορεινές περιοχές, όπου ο βιοκλιματικός όροφος είναι υγρός με υποόροφο δριμύ χειμώνα
- Στις περιοχές μεταξύ των ορεινών περιοχών της Αρκαδίας και της Αχαΐας, όπου ο βιοκλιματικός όροφος είναι υγρός με υποόροφο χειμώνα ψυχρό.

- Στην ημιορεινή περιοχή όπου ο βιοκλιματικός όροφος είναι ύφυγρος με υποόροφο δριμύ χειμώνα
- Στις δυτικές παράλιες περιοχές, ο βιοκλιματικός όροφος είναι ύφυγρος με υποόροφο χειμώνα ήπιο, ενώ στις ανατολικές περιοχές ο βιοκλιματικός όροφος είναι ημίξηρος με υποόροφο χειμώνα ήπιο ή ψυχρό.
- Τέλος στην νοτιοανατολική περιοχή της Πελοποννήσου (στις παράλιες περιοχές) διακρίνεται ο ημίξηρός βιοκλιματικός όροφος με υποόροφο θερμό χειμώνα.

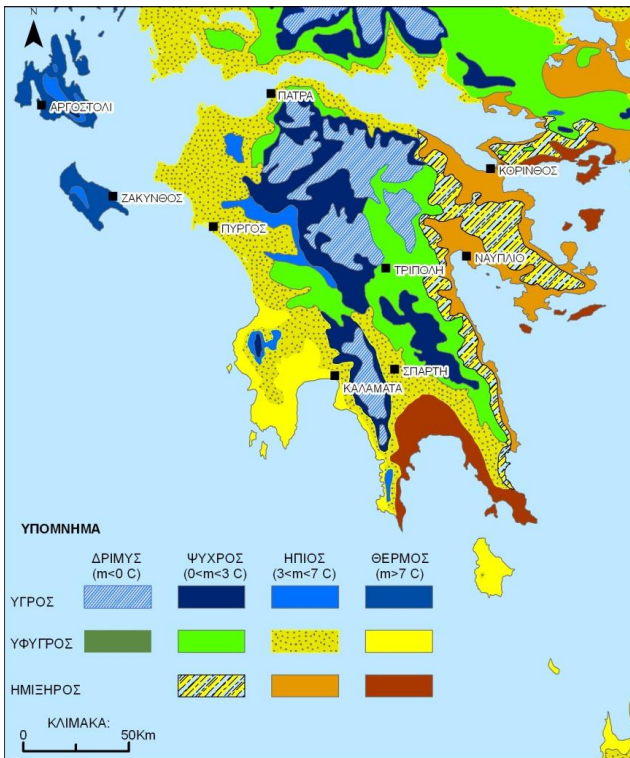

#### Σχήμα 2.4: Χάρτης βιοκλιματικών ορόφων για την περιοχή της Πελοποννήσου

Σε ότι αφορά το κλίμα της ευρύτερης περιοχής, από τα κλιματολογικά δεδομένα των μετεωρολογικών σταθμών του Υδατικού Διαμερίσματος (ΥΔ 02) ανάλογα με την περιοχή μελέτης προέκυψε ότι το θερμομετρικό εύρος κυμαίνεται από  $17.1^{\circ}\text{C}$  έως  $14.1^{\circ}\text{C}$  και η μέση ετησία θερμοκρασία από  $18.4^{\circ}\text{C}$  έως  $17.4^{\circ}\text{C}$ .

Η μέση ετησία τιμή της σχετικής υγρασίας είναι  $65.6\%$  με υγρότερο μήνα τον Δεκέμβριο και ξηρότερο το Αύγουστο. Οι επικρατούντες άνεμοι του ΥΔ είναι οι Βορειοανατολικοί τον χειμώνα και νοτιοδυτικοί το καλοκαίρι, με εξαίρεση τα νησιά του Ιονίου (ΛΑΠ Ιθάκης – Κεφαλονιάς – Ζακύνθου), στα οποία επικρατούν νοτιοανατολικοί τον χειμώνα και βορειοδυτικοί το καλοκαίρι.

Όσον αφορά τα βιοκλιματικά χαρακτηριστικά του Υδατικού Διαμερίσματος, μπορούμε να διακρίνουμε τις εξής περιοχές:

- Στις ορεινές περιοχές, όπου ο βιοκλιματικός όροφος είναι υγρός με υποόροφο δριμύ χειμώνα ή ψυχρό
- Στις ημιορεινές περιοχές, όπου ο βιοκλιματικός όροφος είναι Ύφυγρος με υποόροφο χειμώνα ψυχρό.
- Στις πεδινές περιοχές στα δυτικά του ΥΔ, ο βιοκλιματικός όροφος είναι Ύφυγρος με υποόροφο Ήπιο

- Στις πεδινές περιοχές στα ανατολικά του ΥΔ, όπου ο βιοκλιματικός όροφος είναι ημίξηρος με υποόροφο χειμώνα ήπιο.

Τα κατακρημνίσματα στην περιοχή του ΥΔ στα βόρεια της Πελοποννήσου είναι αρκετά σημαντικές, και φτάνουν περίπου τα 1058mm το χρόνο. Σημαντικά κατακρημνίσματα παρατηρούνται και στα ανατολικά, τα οποία κυμαίνονται από 780 έως 1000mm. Στην περιοχή των Ιονίων νησιών τα κατακρημνίσματα φτάνουν περίπου τα 800 mm. Οι βροχές είναι μικρότερες προς τα ανατολικά και σημαντικότερες στις περιοχές μεγαλύτερου υψομέτρου, λόγω της σαφούς συσχέτισης που παρατηρείται μεταξύ της βροχόπτωσης και του υψομέτρου. Το πλείστο των βροχοπτώσεων παρουσιάζεται κατά τους μήνες Οκτώβριο ως και Μάρτιο, με πιο υγρό μήνα το Δεκέμβριο και πιο ξηρό τον Ιούνιο.

#### 2.1.4 Γεωλογία – Υδρογεωλογία

Παρόμοιους γεωλογικούς σχηματισμούς με το ΥΔ 01 παρουσιάζει και το Υδατικό Διαμέρισμα της Βόρειας Πελοποννήσου (ΥΔ 02). Η περιοχή του ΥΔ δομείται τόσο από τους αλπικούς σχηματισμούς των γεωτεκτονικών ζωνών Τρίπολης, Πίνδου και Πελαγονικής στα ορεινά νότια και στα ανατολικά, όσο και από τις σύγχρονες τεταρτογενείς και νεογενείς αποθέσεις που έχουν πληρώσει τα τεκτονικά βυθίσματα στα δυτικά, στα νότια και στις ακτές του Κορινθιακού και Πατραϊκού. Κατά μήκος των ακτών της λεκάνης των ποταμών Πηνειού – Βέργας – Πείρου, αναπτύσσονται συστήματα αμμοθινών τα οποία συμβάλλουν στην ανάπτυξη των λιμνών και λιμνοθαλασσών της περιοχής.

Όλοι οι ανωτέρω σχηματισμοί και ιδιαίτερα οι αλπικοί, έχουν υποστεί την επίδραση επανειλημμένων τεκτονικών γεγονότων που είχαν ως αποτέλεσμα τόσο την πτύχωση και διάρρηξη των σχηματισμών όσο και τις ευρύτερες μετακινήσεις ζωνών με χαρακτηριστικό παράδειγμα εδώ την επώθηση της ζώνης της Πίνδου επί της ζώνης Τρίπολης. Η έντονη τεκτονική καταπόνηση των ανθρακικών σχηματισμών σε συνδυασμό με τις εναλλαγές διαπερατών και αδιαπεράτων ζωνών λόγω των λεπιώσεων έχουν συμβάλει στη διαμόρφωση των επιμέρους υδρογεωλογικών συστημάτων και λεκανών.

Οι σημαντικότεροι γεωλογικοί σχηματισμοί που απαντώνται στο ΥΔ είναι οι εξής:

- Ιόνιος ζώνη. Συναντάται στην περιοχή του ακρωτηρίου Αράξου να αναδύεται από τις σύγχρονες αποθέσεις και περιλαμβάνει μεσοστρωματώδεις ασβεστολίθους με πυριτιολίθους και στρώματα του φλύσχη στην περιοχή της Λακόπετρας. Μικρή εμφάνιση ασβεστολίθων της Ιόνιας ζώνης συναντάται επίσης στο ακρωτήρι Κουνουπελάκι.
- Ζώνη Τρίπολης. Περιλαμβάνει παχυστρωματώδεις ασβεστολίθους που αναπτύσσονται κυρίως στα όρη Ζήρεια, Φαρμακάς, στο όρος Σκόλις και με μικρότερες εμφανίσεις στην περιοχή του Χελμού, εκτεταμένες εμφανίσεις ψαμμιτών και κροκαλοπαγών με παρεμβολές ιλυολίθων του φλύσχη μεταξύ των ποταμών Πηνειού και Πείρου (κροκαλοπαγή Μόρβης) και τη μεταμορφωμένη σειρά της Ζαρούχλας που τοποθετείται στη βάση της ζώνης της Τρίπολης και περιλαμβάνει σχιστολίθους, ψαμμίτες, φυλλίτες, χαλαζίτες και εκρηξιγενή και συναντώνται στην περιοχή της Ζαρούχλας.
- Ζώνη Πίνδου. Συναντάται στους ορεινούς όγκους Ερύμανθου – Παναχαϊκού και με μικρότερες εμφανίσεις στα όρη Ζήρεια, Χελμός και νοτίως της Νεμέας και περιλαμβάνει λεπτοπλακώδεις ασβεστολίθους, κερατολίθους και στρώματα του φλύσχη. Παρουσιάζονται τα στρώματα εντόνως πολυπτυχωμένα και διαρρηγμένα.
- Πελαγονική Ζώνη. Περιλαμβάνει παχυστρωματώδεις ασβεστολίθους και αναπτύσσεται στα ανατολικά της λεκάνης στο όρος Αραχναίο ενώ μικρότερες εμφανίσεις αναδύονται εντός των νεογενών αποθέσεων στις περιοχές του όρους Όνεια και του Χιλιομοδίου.

- Μεταλλικοί σχηματισμοί του νεογενούς και τεταρτογενούς. Οι σχηματισμοί αυτοί έχουν πληρώσει τα τεκτονικά βυθίσματα της Βόρειας και Δυτικής Πελοποννήσου. Αποτελούνται από εναλλαγές αδρομερών υλικών (κροκάλες, κροκαλοπαγή, άμμοι) με πλέον λεπτομερή υλικά (άργιλοι, μάργες, ιλύες). Οι αποθέσεις αυτές συναντώνται σε μεγάλο τμήμα του δυτικού τμήματος και σε μεγάλο τμήμα των βόρειων ακτών (Πάτρα-Κόρινθος). Ιδιαίτερη σημασία στις αποθέσεις αυτές έχουν οι εμφανίσεις συνεκτικών κροκαλοπαγών με ανθρακικό συνδετικό υλικό (περιοχή Νεμέας, Κεφαλαρίου, Καλαβρύτων κλπ.).

Τέλος, στις παραλιακές πεδινές εκτάσεις συναντώνται σύγχρονες αλλουβιακές αποθέσεις, που στις περισσότερες περιπτώσεις έχουν ως υπόβαθρο νεογενείς και πλειστοκαινικούς σχηματισμούς. Όλοι οι ανωτέρω σχηματισμοί και ιδιαίτερα οι αλπικοί, έχουν υποστεί την επίδραση επανειλημμένων τεκτονικών γεγονότων που είχαν ως αποτέλεσμα τόσο την πτύχωση και διάρρηξη των σχηματισμών όσο και τις ευρύτερες μετακινήσεις ζωνών με χαρακτηριστικό παράδειγμα εδώ την επώθηση της ζώνης της Πίνδου επί της ζώνης Τρίπολης. Η έντονη τεκτονική καταπόνηση των ανθρακικών σχηματισμών σε συνδυασμό με τις εναλλαγές διαπερατών και αδιαπέρατων ζωνών λόγω των λεπιώσεων έχουν συμβάλει στη διαμόρφωση των επιμέρους υδρογεωλογικών συστημάτων και λεκανών. Πολλές φορές τα κύρια ποτάμια και ρέματα της περιοχής κινούνται κατά μήκος των τεκτονικών αυτών διαρρήξεων. Η επίδραση των τεκτονικών αυτών γεγονότων έχει διαμορφώσει τις τεκτονικές αναβαθμίδες εντός των πλειοπλειστοκαινικών αποθέσεων σε όλο το μήκος των βορείων ακτών της Πελοποννήσου.

Όσον αφορά τη λεκάνη απορροής ρεμάτων Κεφαλονιάς - Ιθάκης - Ζακύνθου, η περιοχή δομείται τόσο από τους αλπικούς σχηματισμούς των γεωτεκτονικών ζωνών Παξών και Ιονίου στα ορεινά, όσο και από τις σύγχρονες τεταρτογενείς και νεογενείς αποθέσεις που έχουν πληρώσει τα τεκτονικά βυθίσματα κυρίως στα ανατολικά της Ζακύνθου και στα νότια της Κεφαλονιάς.

### 2.1.5 Επιφανειακά Ύδατα

Σύμφωνα με την Οδηγία 2000/60/ΕΚ (Άρθρο 2, παρ. 1) ο χαρακτηρισμός και καθορισμός των επιφανειακών υδάτων στοχεύει αρχικά στην αναγνώριση των επιφανειακών υδατικών συστημάτων και την κατάταξή τους σε 4 κατηγορίες:

- **Ποτάμια υδατικά συστήματα:** Συστήματα εσωτερικών υδάτων τα οποία ρέουν, κατά το πλείστον στην επιφάνεια του εδάφους αλλά το οποίο μπορεί για ένα μέρος της διαδρομής του να ρέει υπογείως. Σε συμφωνία με τις απαιτήσεις της Οδηγίας 2000/60, στα καθοριζόμενα ως ποτάμια υδατικά συστήματα περιλαμβάνονται όλες οι φυσικές μισγάγκειες που παρουσιάζουν σε γενικές γραμμές απορροή, με μεγαλύτερη ή μικρότερη διακύμανση, καθ' όλη τη διάρκεια του χρόνου.
- **Λίμνες:** Συστήματα στάσιμων εσωτερικών υδάτων.
- **Μεταβατικά ύδατα:** Συστήματα επιφανειακών υδάτων πλησίον του στομίου εκβολών ποταμών και ακτογραμμών τα οποία είναι εν μέρει αλμυρά λόγω της γειτνιάσής τους με παράκτια ύδατα αλλά τα οποία μπορεί να επηρεάζονται ουσιαστικά από ρεύματα γλυκού νερού.
- **Παράκτια:** Τα επιφανειακά ύδατα που βρίσκονται στην πλευρά της ξηράς μίας γραμμής της οποίας βρίσκεται σε απόσταση ενός ναυτικού μιλίου προς τη θάλασσα από το πλησιέστερο σημείο της γραμμής βάσης από την οποία μετράται το εύρος των χωρικών υδάτων και τα οποία κατά περίπτωση εκτείνονται μέχρι του απώτερου ορίου των μεταβατικών υδάτων.

Εκτός των παραπάνω κατηγοριών, τα Συστήματα Επιφανειακών Υδάτων διακρίνονται ως προς το βαθμό επέμβασης των ανθρώπων σε αυτά, σε:

## ΠΑΡΑΔΟΤΕΟ 11

## Κατάλογος Αρμοδίων Αρχών: Τεχνική Έκθεση

- Φυσικά υδατικά συστήματα
- Τεχνητά υδατικά συστήματα (ΤΥΣ): «συστήματα επιφανειακών υδάτων που δημιουργούνται με δραστηριότητα του ανθρώπου» (Ορισμός σύμφωνα με Άρθρο 2, παρ. 8 Οδηγίας).
- Ιδιαίτερος τροποποιημένα υδατικά συστήματα (ΙΤΥΣ): «συστήματα επιφανειακών υδάτων των οποίων ο χαρακτήρας έχει μεταβληθεί ουσιαστικά λόγω φυσικών αλλοιώσεων από τις δραστηριότητες του ανθρώπου και τα οποία ορίζονται από τα κράτη μέλη» (Ορισμός σύμφωνα με Άρθρο 2, παρ. 9 Οδηγίας).

Στο πλαίσιο της 1<sup>ης</sup> Αναθεώρησης του ΣΔΛΑΠ του ΥΔ Βόρειας Πελοποννήσου (ΕΛ02) προσδιορίστηκαν συνολικά ενενήντα ένα (91) επιφανειακά Υδατικά Συστήματα. Στους Πίνακες που ακολουθούν παρουσιάζονται τα Υδατικά συστήματα ανά κατηγορία (Ποτάμια, Λιμναία, Μεταβατικά, Παράκτια), οι ονομασίες, οι κωδικοί και η κατηγορία τους (φυσικά ή ΤΥΣ/ΙΤΥΣ).

Πίνακας 2.4: Ποτάμια Υδατικά Συστήματα του ΥΔ02

α/α	Όνομα ΥΣ	Κωδικός ΥΣ	Κατηγορία
1	ΓΛΑΥΚΟΣ Π._1	EL0227R000100001H	ΙΤΥΣ
2	ΓΛΑΥΚΟΣ Π._2	EL0227R000100002N	ΦΥΣ
3	ΓΛΑΥΚΟΣ Π._3	EL0227R000100003N	ΦΥΣ
4	ΧΑΡΑΔΡΟΣ Ρ.	EL0227R000300004N	ΦΥΣ
5	ΦΟΙΝΙΚΑΣ Π._1	EL0227R000500005N	ΦΥΣ
6	ΦΟΙΝΙΚΑΣ Π._2	EL0227R000500006N	ΦΥΣ
7	ΜΕΓΑΝΕΙΤΑΣ Ρ.	EL0227R000700007N	ΦΥΣ
8	ΣΕΛΙΝΟΥΣ Π._3	EL0227R000900008N	ΦΥΣ
9	ΣΕΛΙΝΟΥΣ Π._4	EL0227R000900009N	ΦΥΣ
10	ΣΕΛΙΝΟΥΣ Π._5	EL0227R000900010N	ΦΥΣ
11	ΒΟΥΡΑΪΚΟΣ Π._1	EL0227R001300011N	ΦΥΣ
12	ΒΟΥΡΑΪΚΟΣ Π._2	EL0227R001300012N	ΦΥΣ
13	ΒΟΥΡΑΪΚΟΣ Π._3	EL0227R001300013N	ΦΥΣ
14	ΒΟΥΡΑΪΚΟΣ Π._4	EL0227R001300014N	ΦΥΣ
15	ΒΟΥΡΑΪΚΟΣ Π._5	EL0227R001300015N	ΦΥΣ
16	ΚΡΑΘΙΣ Π._1	EL0227R001700016N	ΦΥΣ
17	ΚΡΑΘΙΣ Π._2	EL0227R001700017N	ΦΥΣ
18	ΘΟΛΟΠΟΤΑΜΟ Ρ.	EL0227R001900018N	ΦΥΣ
19	ΚΡΙΟΣ Π._1	EL0227R001900019N	ΦΥΣ
20	ΚΡΙΟΣ Π._2	EL0227R001900020N	ΦΥΣ
21	ΔΕΡΒΕΝΙΟ Ρ.	EL0227R002100021N	ΦΥΣ
22	ΣΚΟΥΠΑΪΙΚΟ Ρ.	EL0227R002100022N	ΦΥΣ
23	ΦΟΝΙΣΣΑ Ρ.	EL0227R002100023N	ΦΥΣ
24	ΤΡΙΚΑΛΙΤΙΚΟΣ Π._1	EL0227R002300024N	ΦΥΣ
25	ΤΡΙΚΑΛΙΤΙΚΟΣ Π._2	EL0227R002300025N	ΦΥΣ
26	ΚΥΡΙΑΛΛΟΥ Ρ.	EL0227R002700026N	ΦΥΣ
27	ΑΣΩΠΟΣ Π._1	EL0227R002900027N	ΦΥΣ
28	ΑΣΩΠΟΣ Π._2	EL0227R002900028N	ΦΥΣ
29	ΑΣΩΠΟΣ Π._3	EL0227R002900029N	ΦΥΣ



## ΠΑΡΑΔΟΤΕΟ 11

## Κατάλογος Αρμοδίων Αρχών: Τεχνική Έκθεση

α/α	Όνομα ΥΣ	Κωδικός ΥΣ	Κατηγορία
30	ΑΣΩΠΟΣ Π_4	EL0227R002900030N	ΦΥΣ
31	ΑΣΩΠΟΣ Π_5	EL0227R002900031N	ΦΥΣ
32	ΡΑΙΖΑΝΗ Ρ.	EL0227R003300032N	ΦΥΣ
33	ΠΟΤΑΜΙΑ Ρ_1	EL0227R003700033H	ΙΤΥΣ
34	ΠΟΤΑΜΙΑ Ρ_2	EL0227R003700034H	ΙΤΥΣ
35	ΙΑΡΔΑΝΟΣ Ρ.	EL0228R000100001N	ΦΥΣ
36	ΠΗΝΕΙΟΣ Π_1	EL0228R000201002N	ΦΥΣ
37	ΠΗΝΕΙΟΣ Π_2	EL0228R000201003N	ΦΥΣ
38	ΠΗΝΕΙΟΣ Π_3	EL0228R000201004H	ΙΤΥΣ
39	ΒΕΛΙΤΣΑΪΙΚΟ Ρ.	EL0228R000202005N	ΦΥΣ
40	ΛΑΔΩΝ ΠΗΝΕΙΑΙΟΣ Π_1	EL0228R000204006N	ΦΥΣ
41	ΛΑΔΩΝ ΠΗΝΕΙΑΙΟΣ Π_2	EL0228R000204007N	ΦΥΣ
42	ΛΑΔΩΝ ΠΗΝΕΙΑΙΟΣ Π_3	EL0228R000204008N	ΦΥΣ
43	ΠΗΝΕΙΟΣ Π_4	EL0228R000203009N	ΦΥΣ
44	ΠΗΝΕΙΟΣ Π_5	EL0228R000203010N	ΦΥΣ
45	ΒΥΛΙΣΣΟΣ Ρ.	EL0228R000206011N	ΦΥΣ
46	ΠΗΝΕΙΟΣ Π_6	EL0228R000205012N	ΦΥΣ
47	ΠΗΝΕΙΟΣ Π_7	EL0228R000205013N	ΦΥΣ
48	ΣΚΟΥΡΟΠΟΤΑΜΟΣ	EL0228R000208014N	ΦΥΣ
49	ΠΗΝΕΙΟΣ Π_8	EL0228R000207015N	ΦΥΣ
50	ΠΗΝΕΙΟΣ Π_9	EL0228R000207016N	ΦΥΣ
51	ΒΕΡΓΑΣ Ρ.	EL0228R000700017N	ΦΥΣ
52	ΜΑΝΝΑ Ρ_2	EL0228R000900019N	ΦΥΣ
53	ΜΑΝΝΑ Ρ_3	EL0228R000900020N	ΦΥΣ
54	ΠΕΙΡΟΣ Π_1	EL0228R000401021N	ΦΥΣ
55	ΣΕΡΔΙΝΗ Ρ.	EL0228R000402022N	ΦΥΣ
56	ΠΕΙΡΟΣ Π_2	EL0228R000403023N	ΦΥΣ
57	ΠΑΡΑΠΕΙΡΟΣ Ρ_1	EL0228R000404024N	ΦΥΣ
58	ΠΑΡΑΠΕΙΡΟΣ Ρ_2	EL0228R000404025N	ΦΥΣ
59	ΠΑΡΑΠΕΙΡΟΣ Ρ_3	EL0228R000404026N	ΦΥΣ
60	ΠΕΙΡΟΣ Π_3	EL0228R000405027N	ΦΥΣ
61	ΠΕΙΡΟΣ Π_4	EL0228R000405028N	ΦΥΣ
62	ΑΓΙΑΣ ΕΥΦΗΜΙΑΣ Ρ.	EL0245R000100001N	ΦΥΣ

Πίνακας 2.5: Λιμναία Υδατικά Συστήματα του ΥΔ02

α/α	Όνομα ΥΣ	Κωδικός ΥΣ	Κατηγορία
1	ΤΕΧΝΗΤΗ ΛΙΜΝΗ ΑΣΩΠΟΥ	EL0227RL02900001H	ΙΤΥΣ
2	ΤΕΧΝΗΤΗ ΛΙΜΝΗ ΑΣΤΕΡΙΟΥ	EL0228RL00404001H	ΙΤΥΣ
3	ΤΕΧΝΗΤΗ ΛΙΜΝΗ ΠΗΝΕΙΟΥ	EL0228RL00203002H	ΙΤΥΣ
4	ΛΙΜΝΗ ΣΤΥΜΦΑΛΙΑ	EL0227L000000002N	ΦΥΣ
5	ΤΕΧΝΗΤΗ ΛΙΜΝΗ ΦΕΝΕΟΥ	EL0227L000000003A	ΤΥΣ

Πίνακας 2.6: Μεταβατικά Υδατικά Συστήματα του ΥΔ02

α/α	Όνομα ΥΣ	Κωδικός ΥΣ	Κατηγορία
1	ΑΛΥΚΗ ΑΙΓΙΟΥ	EL0227T0001N	ΦΥΣ
2	ΛΙΜΝΟΘΑΛΑΣΣΑ ΠΑΠΑ (ΑΡΑΞΟΣ)	EL0228T0001N	ΦΥΣ
3	ΛΙΜΝΟΘΑΛΑΣΣΑ ΚΟΥΤΥΧΙΟΥ	EL0228T0004N	ΦΥΣ
4	ΛΙΜΝΟΘΑΛΑΣΣΑ ΠΡΟΚΟΠΟΣ	EL0228T0005N	ΦΥΣ
5	ΛΙΜΝΟΘΑΛΑΣΣΑ ΚΟΥΤΑΒΟΥ (ΚΕΦΑΛΟΝΙΑΣ)	EL0245T0001N	ΦΥΣ

Πίνακας 2.7: Παράκτια Υδατικά Συστήματα του ΥΔ02

α/α	Όνομα ΥΣ	Κωδικός ΥΣ	Κατηγορία
1	ΛΙΜΑΝΙ ΠΑΤΡΑΣ	EL0227C0004H	ΙΤΥΣ
2	ΚΟΡΙΝΘΙΑΚΟΣ ΚΟΛΠΟΣ - ΑΚΤΕΣ ΠΕΛΟΠΟΝΝΗΣΟΥ	EL0227C0005N	ΦΥΣ
3	ΌΡΜΟΣ ΚΟΡΙΝΘΟΥ	EL0227C0006N	ΦΥΣ
4	ΠΑΤΡΑΪΚΟΣ ΚΟΛΠΟΣ	EL0228C0003N	ΦΥΣ
5	ΑΚΡ. ΑΡΑΞΟΥ	EL0228C0007N	ΦΥΣ
6	ΚΟΛΠΟΣ ΚΥΛΛΗΝΗΣ	EL0228C0008N	ΦΥΣ
7	ΑΚΤΕΣ ΠΕΛΟΠΟΝΝΗΣΟΥ ΣΤΟ ΔΙΑΥΛΟ ΖΑΚΥΝΘΟΥ	EL0228C0009N	ΦΥΣ
8	ΔΥΤ. ΑΚΤΕΣ ΚΕΦΑΛΟΝΙΑΣ	EL0245C0001N	ΦΥΣ
9	ΑΝΑΤΟΛΙΚΕΣ ΑΚΤΕΣ ΚΕΦΑΛΟΝΙΑΣ - ΙΘΑΚΗΣ	EL0245C0002N	ΦΥΣ
10	ΑΚΡ. ΜΟΥΝΤΑ	EL0245C0010N	ΦΥΣ
11	ΑΝΑΤ. ΌΡΜΟΣ ΛΟΥΡΔΑΤΩΝ	EL0245C0011N	ΦΥΣ
12	ΔΥΤ. ΌΡΜΟΣ ΛΟΥΡΔΑΤΩΝ	EL0245C0012N	ΦΥΣ
13	ΒΑΡΔΙΑΝΟΙ ΝΗΣΟΙ	EL0245C0013N	ΦΥΣ
14	ΚΟΛΠΟΣ ΑΡΓΟΣΤΟΛΙΟΥ	EL0245C0014N	ΦΥΣ
15	ΔΥΤ. ΑΚΤΕΣ ΖΑΚΥΝΘΟΥ	EL0245C0015N	ΦΥΣ
16	ΑΝΑΤ. ΑΚΤΕΣ ΖΑΚΥΝΘΟΥ	EL0245C0016N	ΦΥΣ
17	ΚΟΛΠΟΣ ΛΑΓΑΝΑ (ΖΑΚΥΝΘΟΣ)	EL0245C0017N	ΦΥΣ
18	ΑΚΡ. ΜΑΡΑΘΙΑ	EL0245C0018N	ΦΥΣ
19	ΣΤΡΟΦΑΔΕΣ ΝΗΣΟΙ	EL0245C0019N	ΦΥΣ

### 2.1.6 Υπόγεια Υδατικά Συστήματα

Στο πλαίσιο της 1ης Αναθεώρησης του ΣΔΛΑΠ του ΥΔ Βόρειας Πελοποννήσου προσδιορίστηκαν συνολικά 26 ΥΥΣ που είναι απεικονίζονται στον επόμενο Πίνακα.

Πίνακας 2.8: Υπόγεια Υδατικά Συστήματα του ΥΔ02

α/α	Όνομα ΥΥΣ	Κωδικός ΥΥΣ
1	Σύστημα Πάτρας - Ρίου	EL0200120
2	Σύστημα Παναχαϊκού	EL0200130
3	Σύστημα Βόρειας Αχαΐας	EL0200140
4	Σύστημα Ζαρούχλας	EL0200150
5	Σύστημα Βάλτου - Εβροστίνας	EL0200160

## ΠΑΡΑΔΟΤΕΟ 11

## Κατάλογος Αρμοδίων Αρχών: Τεχνική Έκθεση

α/α	Όνομα ΥΥΣ	Κωδικός ΥΥΣ
6	Σύστημα Βόρειας Κορινθίας	EL0200170
7	Σύστημα Κορφιώτισσας	EL0200180
8	Σύστημα Κορίνθου - Κιάτου	EL0200190
9	Σύστημα Αραχναίου	EL0200200
10	Σύστημα Νεμέας	EL0200210
11	Σύστημα Ζήρειας	EL0200220
12	Σύστημα Φενεού	EL0200230
13	Σύστημα Καλαβρύτων	EL0200240
14	Σύστημα Βόρειου Ερύμανθου	EL0200250
15	Σύστημα Πηνειού	EL0200060
16	Σύστημα Κυλλήνης	EL0200070
17	Σύστημα Δυτικής Αχαΐας	EL0200080
18	Σύστημα π.Λαρισσού	EL0200090
19	Σύστημα Μόβρης	EL0200100
20	Σύστημα π.Πείρου	EL0200110
21	Σύστημα Δυτικού Ερύμανθου	EL0200260
22	Σύστημα Κεφαλονιάς	EL0200010
23	Σύστημα Ληξουρίου - Σκάλας	EL0200020
24	Σύστημα Ιθάκης	EL0200030
25	Σύστημα Βραχίωνα	EL0200040
26	Σύστημα Ζακύνθου	EL0200050

## 2.2 ΑΝΘΡΩΠΟΓΕΝΗ ΧΑΡΑΚΤΗΡΙΣΤΙΚΑ

### 2.2.1 Διοικητική Διαίρεση και Πληθυσμός

Το Υδατικό Διαμέρισμα Βόρειας Πελοποννήσου (ΥΔ 02) καλύπτει τμήμα της Περιφέρειας Πελοποννήσου, τμήμα της Περιφέρειας Δυτικής Ελλάδας και τμήμα της Περιφέρειας Ιονίων Νήσων. Συγκεκριμένα, το εν λόγω ΥΔ περιλαμβάνει τμήμα των Περιφερειακών Ενοτήτων (Π.Ε.) Αργολίδας, Αρκαδίας, Αχαΐας, Ηλείας, Κορινθίας καθώς και των Π.Ε. Κεφαλληνίας και Ζακύνθου.

Από τον κατάλογο της ΕΛ.ΣΤΑΤ. με τη διοικητική διαίρεση της Ελλάδας σε Δημοτικές/Τοπικές Κοινότητες, σύμφωνα με το πρόγραμμα «Καλλικράτης» (Νόμος 3852/2010, ΦΕΚ 87/Α/7-6-2010), έγινε διαχωρισμός των κοινοτήτων που εντάσσονται στην περιοχή μελέτης. Επίσης, οι Κοινότητες αυτές συσχετίζονται με τα αντίστοιχα δημοτικά διαμερίσματα του προγράμματος «Καποδιστριας».

Συνολικά στο ΥΔ 02 περιλαμβάνονται (ολόκληρες ή τμήματά τους) 72 Δημοτικές Ενότητες (τέως Καποδιστριακοί ΟΤΑ, και οι οποίες ανήκουν σε 22 Καλλικρατικούς ΟΤΑ. Η διοικητική αυτή αντιστοιχία παρουσιάζεται σχηματικά στον ακόλουθο πίνακα (Πίνακας 2-9).

**Πίνακας 2-9 : Διοικητική διάρθρωση σε επίπεδο Δημοτικής Ενότητας του Υδατικού Διαμερίσματος ΥΔ 02**

α/α	Δημοτικές Ενότητες (ΟΤΑ 1997)	ΟΤΑ 2011 (ΚΑΛΙΚΡΑΤΙΚΟΙ ΔΗΜΟΙ)	Μόνιμος Πληθυσμός (Απογραφή ΕΛ. ΣΤΑΤ. 2011)
<b>Π.Ε. ΑΡΓΟΛΙΔΑΣ</b>			
1	ΜΙΔΕΑΣ	ΝΑΥΠΛΙΕΩΝ	5631

## ΠΑΡΑΔΟΤΕΟ 11

## Κατάλογος Αρμοδίων Αρχών: Τεχνική Έκθεση

α/α	Δημοτικές Ενότητες (ΟΤΑ 1997)	ΟΤΑ 2011 (ΚΑΛΙΚΡΑΤΙΚΟΙ ΔΗΜΟΙ)	Μόνιμος Πληθυσμός (Απογραφή ΕΛ. ΣΤΑΤ. 2011)
2	ΕΠΙΔΑΥΡΟΥ	ΕΠΙΔΑΥΡΟΥ	3887
3	ΜΥΚΗΝΑΙΩΝ	ΑΡΓΟΥΣ - ΜΥΚΗΝΩΝ	3388
4	ΚΟΥΤΣΟΠΟΔΙΟΥ		3272
5	ΛΥΡΚΕΙΑΣ		2058
6	ΑΛΕΑΣ		660
<b>Π.Ε. ΑΡΚΑΔΙΑΣ</b>			
7	ΜΑΝΤΙΝΕΙΑΣ	ΤΡΙΠΟΛΗΣ	2114
8	ΛΕΒΙΔΙΟΥ		3094
<b>Π.Ε. ΑΧΑΪΑΣ</b>			
9	ΠΑΤΡΕΩΝ	ΠΑΤΡΕΩΝ	170896
10	ΡΙΟΥ		14622
11	ΜΕΣΣΑΤΙΔΟΣ		13852
12	ΒΡΑΧΝΑΪΚΩΝ		4627
13	ΠΑΡΑΛΙΑΣ		6803
14	ΤΡΙΤΑΙΑΣ	ΕΡΥΜΑΝΘΟΥ	3086
15	ΦΑΡΡΩΝ		5076
16	ΚΑΛΕΝΤΖΙΟΥ		380
17	ΛΕΟΝΤΙΟΥ		335
18	ΚΑΛΑΒΡΥΤΩΝ	ΚΑΛΑΒΡΥΤΩΝ	6011
19	ΑΡΟΑΝΙΑΣ		1619
20	ΑΙΓΙΟΥ	ΑΙΓΙΑΛΕΙΑΣ	26523
21	ΣΥΜΠΟΛΙΤΕΙΑΣ		6311
22	ΕΡΙΝΕΟΥ		3236
23	ΔΙΑΚΟΠΤΟΥ		6429
24	ΑΚΡΑΤΑΣ		4747
25	ΑΙΓΕΙΡΑΣ		2626
26	ΔΥΜΗΣ		10227
27	ΛΑΡΙΣΣΟΥ	Δ. ΔΥΤΙΚΗΣ ΑΧΑΪΑΣ	5650
28	ΜΟΒΡΗΣ		4605
29	ΩΛΕΝΙΑΣ		5434
<b>Π.Ε. ΗΛΕΙΑΣ</b>			
30	ΠΗΝΕΙΑΣ	Δ. ΗΛΙΔΑΣ	3699
31	ΑΜΑΛΙΑΔΟΣ		28520
32	ΛΑΣΙΩΝΟΣ	Δ. ΑΡΧΑΙΑΣ ΟΛΥΜΠΙΑΣ	1312
33	ΛΑΜΠΕΙΑΣ		1000
34	ΦΟΛΟΗΣ		2969
35	ΩΛΕΝΗΣ	Δ. ΠΥΡΓΟΥ	5815
36	ΠΥΡΓΟΥ		35572
37	ΙΑΡΔΑΝΟΥ		3673
38	ΓΑΣΤΟΥΝΗΣ	Δ. ΠΗΝΕΙΟΥ	11254
39	ΒΑΡΘΟΛΟΜΙΟΥ		5899
40	ΤΡΑΓΑΝΟΥ		3881

## ΠΑΡΑΔΟΤΕΟ 11

## Κατάλογος Αρμοδίων Αρχών: Τεχνική Έκθεση

α/α	Δημοτικές Ενότητες (ΟΤΑ 1997)	ΟΤΑ 2011 (ΚΑΛΙΚΡΑΤΙΚΟΙ ΔΗΜΟΙ)	Μόνιμος Πληθυσμός (Απογραφή ΕΛ. ΣΤΑΤ. 2011)	
41	ΚΑΣΤΡΟΥ - ΚΥΛΛΗΝΗΣ	Δ. ΑΝΔΡΑΒΙΔΑΣ - ΚΥΛΛΗΝΗΣ	3622	
42	ΛΕΧΑΙΝΩΝ		4855	
43	ΑΝΔΡΑΒΙΔΑΣ		4716	
44	ΒΟΥΠΡΑΣΙΑΣ		8388	
<b>Π.Ε. ΚΟΡΙΝΘΙΑΣ</b>				
45	ΚΟΡΙΝΘΙΩΝ	ΚΟΡΙΝΘΙΩΝ	38132	
46	ΣΑΡΩΝΙΚΟΥ		5260	
47	ΣΟΛΥΓΕΙΑΣ		2723	
48	ΑΣΣΟΥ-ΛΕΧΑΙΟΥ		6993	
49	ΤΕΝΕΑΣ		5084	
50	ΣΙΚΥΩΝΙΩΝ	ΣΙΚΥΩΝΙΩΝ	19025	
51	ΣΤΥΜΦΑΛΙΑΣ		2427	
52	ΦΕΝΕΟΥ		1342	
53	ΕΥΡΩΣΤΙΝΗΣ	ΕΥΛΟΚΑΣΤΡΟΥ - ΕΥΡΩΣΤΙΝΗΣ	4088	
54	ΕΥΛΟΚΑΣΤΡΟΥ		13277	
55	ΒΕΛΟΥ	ΒΕΛΟΥ - ΒΟΧΑΣ	8061	
56	ΒΟΧΑΣ		10966	
57	ΝΕΜΕΑΣ	ΝΕΜΕΑΣ	3853	
58	ΛΟΥΤΡΑΚΙΟΥ - ΠΕΡΑΧΩΡΑΣ	ΛΟΥΤΡΑΚΙΟΥ - ΠΕΡΑΧΩΡΑΣ - ΑΓΙΩΝ ΘΕΟΔΩΡΩΝ	16113	
<b>Π.Ε. ΖΑΚΥΝΘΟΥ</b>				
59	ΖΑΚΥΝΘΙΩΝ	ΖΑΚΥΝΘΟΥ	16810	
60	ΑΛΥΚΩΝ		5203	
61	ΑΡΚΑΔΙΩΝ		5215	
62	ΑΡΤΕΜΙΣΙΩΝ		4612	
63	ΕΛΑΤΙΩΝ		1933	
64	ΛΑΓΑΝΑ		6986	
<b>Π.Ε. ΚΕΦΑΛΛΗΝΙΑΣ</b>				
65	ΑΡΓΟΣΤΟΛΙΟΥ	ΚΕΦΑΛΛΟΝΙΑΣ	13237	
66	ΣΑΜΗΣ		2341	
67	ΠΥΛΑΡΕΩΝ		1391	
68	ΠΑΛΙΚΗΣ		7098	
69	ΛΕΙΒΑΘΟΥΣ		5745	
70	ΕΛΕΙΟΥ - ΠΡΟΝΩΝ		3677	
71	ΕΡΙΣΟΥ		1472	
72	ΟΜΑΛΩΝ		840	
73	ΙΘΑΚΗΣ		ΙΘΑΚΗΣ	3231

Σύμφωνα με τα στοιχεία απογραφής της ΕΛ.ΣΤΑΤ. για το έτος 2011, ο συνολικός μόνιμος πληθυσμός του ΥΔ 02 ανέρχεται σε 642.986 κατοίκους.

Στον παρακάτω πίνακα (Πίνακας 2-10) παρουσιάζονται στοιχεία του μόνιμου πληθυσμού των Περιφερειακών Ενοτήτων, οι οποίες συμπεριλαμβάνονται στο ΥΔ 02. Τα στοιχεία αφορούν τις απογραφές της ΕΛ.ΣΤΑΤ για τα έτη 1991,2001 και 2011. Την τελευταία δεκαετία η μεγαλύτερη

## ΠΑΡΑΔΟΤΕΟ 11

## Κατάλογος Αρμοδίων Αρχών: Τεχνική Έκθεση

πληθυσμιακή μείωση παρατηρείται στην Π.Ε. Ηλείας και η μεγαλύτερη πληθυσμιακή αύξηση στην Π.Ε. Ζακύνθου.

**Πίνακας 2-10: Μεταβολή μόνιμου πληθυσμού, σε επίπεδο Περιφερειακών Ενοτήτων του ΥΔ ΕΛ02, από στοιχεία απογραφών της ΕΛ.ΣΤΑΤ για τα έτη 1991, 2001 και 2011.**

Περιφερειακή Ενότητα (τέως Νομός).	Μόνιμος πληθυσμός απογραφών ΕΛ. ΣΤΑΤ 1991, 2001 ΚΑΙ 2011			Μεταβολή% Μόνιμου 2011-01	Μεταβολή% Μόνιμου 2001-91
	2011	2001	1991		
Π.Ε. ΑΡΓΟΛΙΔΑΣ	97,044	102,392	94,755	-5.22	8.06
Π.Ε. ΚΟΡΙΝΘΙΑΣ	145,082	144,527	132,139	0.38	9.37
Π.Ε. ΗΛΕΙΑΣ	159,300	183,521	174,287	-13.20	5.30
Π.Ε. ΑΧΑΪΑΣ	309,694	318,928	296,775	-2.90	7.46
Π.Ε. ΑΡΚΑΔΙΑΣ	86,685	91,326	95,941	-5.08	-4.81
Π.Ε. ΚΕΦΑΛΛΗΝΙΑΣ	35,801	37,756	32,352	-5.18	16.70
Π.Ε. ΖΑΚΥΝΘΟΥ	40,759	38,883	32,582	4.82	19.34

Λόγω του ότι το ΥΔ 02 συμπεριλαμβάνει και νησιά του Ιονίου (Ζάκυνθο, Κεφαλονιά και Ιθάκη), η τουριστική δραστηριότητα εμφανίζεται σημαντικά αυξημένη σε σχέση με τα αντίστοιχα ΥΔ της Πελοποννήσου. Από τα στοιχεία της ΕΛ.ΣΤΑΤ. παρατηρείται ότι σχεδόν το 70% της δυναμικότητας των τουριστικών καταλυμάτων του Υδατικού Διαμερίσματος Βόρειας Πελοποννήσου, χωροθετείται στα νησιά του Ιονίου.

Εκτός από τα νησιά του Ιονίου, σημαντικοί αριθμοί ξενοδοχειακών μονάδων εντοπίζονται στα μεγάλα αστικά κέντρα (Πάτρα, Πύργο κλπ.), αλλά και σε παραλιακές περιοχές πλησίον αυτών (πχ: Ρίο, Κυλλήνη κλπ.).

### 2.2.2 Χρήσεις Γης

Όσον αφορά στις χρήσεις γης, τα διαθέσιμα γεωγραφικά στοιχεία προέρχονται κυρίως από τον ΟΠΕΚΕΠΕ. Τα πολύγωνα ενοτήτων του ΟΠΕΚΕΠΕ έχουν προκύψει φωτοερμηνευτικά από δορυφορικές μεγάλης κλίμακας του 2016. Πραγματική «κλίμακα» μπορεί να θεωρηθεί το 1:5000. Τα στοιχεία χρήσεων γης ομαδοποιούνται και ταξινομούνται στα ακόλουθα είδη:

- Αστικό
- Βοσκότοπος
- Καλλιέργειες
- Δάσος
- Δρόμοι/Νερά
- Άλλο

Στη συνέχεια, παρουσιάζονται ανά ΛΑΠ του εξεταζόμενου Υδατικού Διαμερίσματος τα στοιχεία χρήσεων γης.

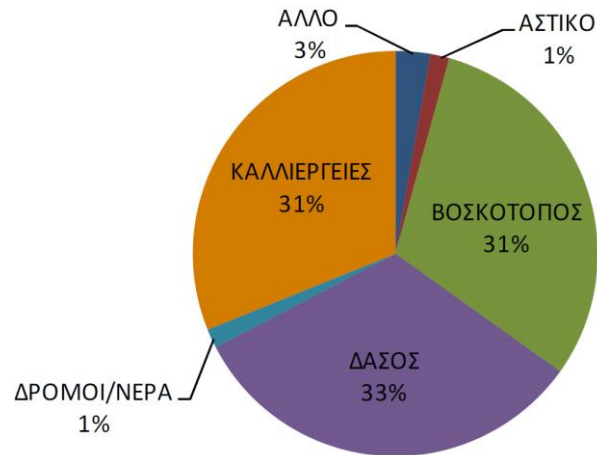

Λεκάνη Απορροής Ρεμάτων Παραλίας Βόρ. Πελοποννήσου (ΕΛ0227)

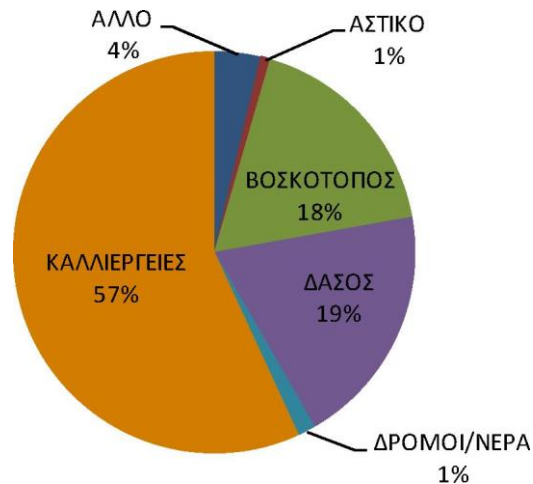

Λεκάνη Απορροής Πείρου - Βέργα - Πηνειού (ΕΛ0228)

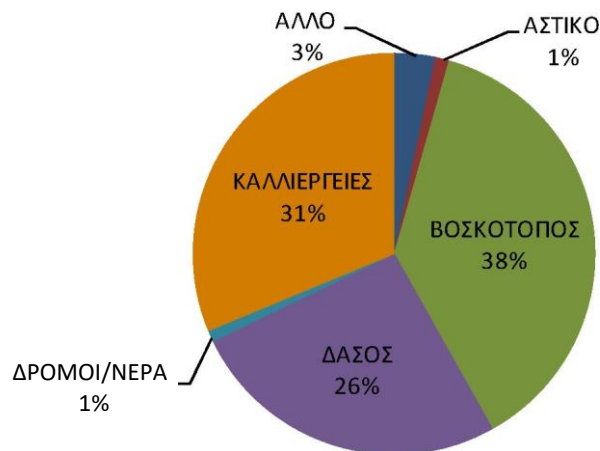

Λεκάνη Απορροής Κεφαλονιάς - Ιθάκης - Ζακύνθου (ΕΛ0245)

Σχήμα 2.5: Κατανομή χρήσεων γης και καλλιεργειών στις ΛΑΠ του ΥΔ02.

### 2.2.3 Οικονομικές Δραστηριότητες

Σύμφωνα με τα στοιχεία της ΕΛ.ΣΤΑΤ. την οκταετία 2000 – 2008 για την Πελοπόννησο, παρατηρείται μείωση της συμμετοχής του πρωτογενούς τομέα στην Ακαθάριστη Προστιθέμενη Αξία (ΑΠΑ), αύξηση της συμμετοχής του δευτερογενούς και του τριτογενούς τομέα με εξαίρεση τον κλάδο των κατασκευών στον οποίο παρατηρείται μείωση. Η σχετική ανάλυση που ακολουθεί γίνεται σε επίπεδο Περιφέρειας και Περιφερειακών Ενοτήτων καθώς τα σχετικά στοιχεία δεν είναι διαθέσιμα σε επίπεδο Δήμων. Πιο συγκεκριμένα:

- Η μείωση της συμμετοχής του πρωτογενούς τομέα σε επίπεδο περιφερειών Δυτικής Ελλάδας (-14.4%) και Πελοποννήσου (-5.7%) είναι μικρότερη από την αντίστοιχη σε επίπεδο χώρας (-17.1%). Η μείωση είναι μεγαλύτερη για την Περιφέρεια Δυτικής Ελλάδος και οφείλεται στην πολύ μεγάλη μείωση που παρουσιάζεται στον Ν. Αιτωλοακαρνανίας (-39.2%). Αντίθετα πολύ μικρή είναι η μείωση για τον νομό Ηλείας (-3.6%), ενώ παρουσιάζει αύξηση ο ν. Αχαΐας (2.6%). Παρατηρείται ότι η διαφοροποίηση κατά νομό είναι πολύ έντονη, φαινόμενο που παρατηρείται και στην περιφέρεια Πελοποννήσου όπου οι νομού Αργολίδας (17.9%) και Λακωνίας (11.2%) παρουσιάζουν αύξηση, ενώ αντίθετα οι νομοί Αρκαδίας (-6.1%), Κορινθίας (-27.7%) και Μεσσηνίας (-18.7%) παρουσιάζουν μείωση η οποία για τους δύο τελευταίους υπερβαίνει την αντίστοιχη μείωση σε επίπεδο χώρας.
- Η συμμετοχή στην ΑΠΑ του δευτερογενούς τομέα παρουσιάζει αύξηση τόσο σε επίπεδο νομών όσο και Περιφερειών με την περιφέρεια Δυτικής Ελλάδας (124.4%) να έχει υψηλότερη αύξηση από την αντίστοιχη σε επίπεδο χώρας (63.5%), ενώ η Περιφέρεια Πελοποννήσου εμφανίζει μικρότερη αύξηση (35.1%), η οποία σε μεγάλο βαθμό οφείλεται στην διαφοροποίηση που παρουσιάζει ο νομός Κορινθίας του οποίου η ΑΠΑ του δευτερογενούς τομέα εμφανίζει μείωση κατά 4.3%.
- Όσον αφορά στον κλάδο των κατασκευών παρατηρείται μείωση στους νομούς της περιφέρειας Δυτικής Ελλάδας, μείωση στον νομό Αρκαδίας (-31.8%) και αύξηση στους υπόλοιπους τρεις νομούς της Περιφέρειας Πελοποννήσου.

Στους υπόλοιπους τρεις κλάδους του τριτογενούς τομέα η μεταβολή της ΑΠΑ έχει θετικό πρόσημο σε όλους τους νομούς και τις Περιφέρειες του υδατικού διαμερίσματος Πελοποννήσου. Σύμφωνα με το Ε.Π. Πελοποννήσου – Δυτικής Ελλάδος – Ιονίων Νήσων, η Περιφέρεια Δυτικής Ελλάδος (ΠΔΕ) είναι η δεύτερη φτωχότερη Περιφέρεια της χώρας (πρώτη είναι η Περιφέρεια Ανατολικής Μακεδονίας Θράκης). Ο λόγος που η Δυτική Ελλάδα έχει το χαμηλότερο κατά κεφαλήν ΑΕΠ είναι ότι παράγει από τα υψηλότερα ποσοστά γεωργικών προϊόντων στην Ελλάδα, τα οποία έχουν το χαμηλότερο ποσοστό στη σύνθεση του ΑΕΠ. Αξίζει να σημειωθεί ότι η ΠΔΕ έχει έναν αρκετά υψηλό πληθυσμό σε σχέση με το μέγεθός της κάτι το οποίο μπορεί να συμβάλει στο χαμηλό κατά κεφαλήν ΑΕΠ, λόγω δηλαδή της πυκνοκατοίκησης.

Σύμφωνα με την κατανομή κατά Δημοτική Ενότητα το χαμηλότερο ποσοστό απασχολούμενων παρουσιάζεται στην Δ.Ε. Γαστούνης με 73.8% και στην Δ.Ε. Λαρισσού με 74.5%. Η Δ.Ε. Γαστούνης παρουσιάζει επίσης και το χαμηλότερο ποσοστό οικονομικά ενεργού πληθυσμού το οποίο είναι μόλις 37.9%. Τα υψηλότερα ποσοστά απασχολούμενων εμφανίζονται στις Δ.Ε. Λάμπειας και Βαρθολομιού με 91.7%. Όσον αφορά την Περιφέρεια Ιονίων Νησιών την οκταετία 200-2008 παρατηρείται σημαντική μείωση του πρωτογενούς τομέα (-23%), σε αντίθεση με τον δευτερογενή και τον τριτογενή τομέα που παρουσίαζαν σημαντική αύξηση σε σύγκριση με τον αντίστοιχη εθνική αύξηση.



#### 2.2.4 Σημαντικά έργα υποδομής

Κάποιες σημαντικές υποδομές που συμβάλλουν στην αντιπλημμυρική προστασία του ΥΔ 02 και που είναι κατασκευασμένες ή υπό μελέτη είναι οι κάτωθι:

- Φράγμα Δόξα, ΥΠΟΥΡΓΕΙΟ ΑΓΡΟΤΙΚΗΣ ΑΝΑΠΤΥΞΗΣ ΚΑΙ ΤΡΟΦΙΜΩΝ ΓΕΩΡΓΙΑΣ
- Φράγμα Ασωπού, ΥΠΟΥΡΓΕΙΟ ΑΓΡΟΤΙΚΗΣ ΑΝΑΠΤΥΞΗΣ ΚΑΙ ΤΡΟΦΙΜΩΝ ΓΕΩΡΓΙΑΣ
- Αυτοκινητόδρομος Ελευσίνα - Κόρινθος - Πάτρα - Πύργος - Τσακώνα, Ολυμπία Οδός , Τμήμα Κόρινθος - Πάτρα
- Οριστική υδραυλική μελέτη ΝΣΓ στο τμήμα από ρ. Βρωμολάγκαδο (ΧΘ 95+451) έως ΧΘ 109+965.02, ΕΡΓΟΣΕ
- Οριστική υδραυλική μελέτη ΝΣΓ στο τμήμα από ρ. Λαγκάδι (ΧΘ 92+451) έως ρ. Βρωμολάγκαδο (ΧΘ 95+451), ΕΡΓΟΣΕ
- Μελέτη αναβάθμισης της υφιστάμενης σιδηροδρομικής γραμμής Πάτρας - Πύργου - Ολυμπίας (ΑΠ 591) - Υδραυλική Μελέτη, ΕΡΓΟΣΕ
- Οριστική υδραυλική μελέτη ΝΣΓ στο τμήμα από ΧΘ 109+960 έως ΧΘ 111+517 (ποταμό Βαλιναίο), ΕΡΓΟΣΕ
- Ολοκλήρωση υδραυλικών μελετών στην νέα διπλή σιδηροδρομική γραμμή υψηλών ταχυτήτων Κιάτου Πατρών. Οριστική μελέτη αποκατάστασης αρδευτικών αποστραγγιστικών δικτύων και ενσωμάτωση τους στις ήδη εκπονηθείσες μελέτες απορροής ομβρίων με αντίστοιχη προσαρμογή αυτών από την ΧΘ 0+000 έως ΧΘ 20+000, ΕΡΓΟΣΕ
- Οριστική μελέτη αποκατάστασης αρδευτικών αποστραγγιστικών δικτύων και ενσωμάτωσή τους στις ήδη εκπονηθείσες μελέτες απορροής ομβρίων με αντίστοιχη προσαρμογή αυτών από την ΧΘ 0+000 έως 20+000, ΕΡΓΟΣΕ
- Διευθέτηση ποταμού Γλαύκου Φάση Α' ΧΘ 4+040 εως 5+600. Οριστική Μελέτη, ΥΠΕΧΩΔΕ
- Ολοκλήρωση Μελέτης υποδομής νέας σιδηροδρομικής γραμμής κανονικού εύρους μεταξύ Κορίνθου - Πατρών στο τμήμα από χλμ. 21 έως χλμ. 40, ΕΡΓΟΣΕ
- Μελέτη διευθέτησης χειμάρρου Ξηριά Κορίνθου, ΥΠΕΧΩΔΕ Δ7
- Οριστική υδραυλική μελέτη γεφύρωσης ρ. Φόνισσας στην ΧΘ 38+926 (GU19), ΑΥΤΟΚΙΝΗΤΟΔΡΟΜΟΣ ΕΛΕΥΣΙΝΑ - ΚΟΡΙΝΘΟΣ - ΠΑΤΡΑ - ΠΥΡΓΟΣ - ΤΣΑΚΩΝΑ
- Οριστική υδραυλική μελέτη γεφύρωσης ρ. Ραχιάννη στη Χ.Θ. 5+797.58, ΑΥΤΟΚΙΝΗΤΟΔΡΟΜΟΣ ΕΛΕΥΣΙΝΑ - ΚΟΡΙΝΘΟΣ - ΠΑΤΡΑ - ΠΥΡΓΟΣ - ΤΣΑΚΩΝΑ
- Οριστική υδραυλική μελέτη γεφύρωσης π. Βολιναίου στις ΧΘ 111+024.86 και 0+332.20 ΠΕΟ (GU 33), ΑΥΤΟΚΙΝΗΤΟΔΡΟΜΟΣ ΕΛΕΥΣΙΝΑ - ΚΟΡΙΝΘΟΣ - ΠΑΤΡΑ - ΠΥΡΓΟΣ - ΤΣΑΚΩΝΑ
- Οριστική υδραυλική μελέτη γεφύρωσης Ρ. Ζαπάντη ΣΤΗ Χ.Θ. 9+892,05, ΑΥΤΟΚΙΝΗΤΟΔΡΟΜΟΣ ΕΛΕΥΣΙΝΑ - ΚΟΡΙΝΘΟΣ - ΠΑΤΡΑ - ΠΥΡΓΟΣ - ΤΣΑΚΩΝΑ
- Οριστική υδραυλική μελέτη γεφύρωσης Ρ. Ελισσώνα στη Χ.Θ. 19+321.36, ΑΥΤΟΚΙΝΗΤΟΔΡΟΜΟΣ ΕΛΕΥΣΙΝΑ - ΚΟΡΙΝΘΟΣ - ΠΑΤΡΑ - ΠΥΡΓΟΣ - ΤΣΑΚΩΝΑ
- Οριστική υδραυλική μελέτη γεφύρωσης π. Ασωπού στη Χ.Θ. 16+776.27 ΑΥΤΟΚΙΝΗΤΟΔΡΟΜΟΣ ΕΛΕΥΣΙΝΑ - ΚΟΡΙΝΘΟΣ - ΠΑΤΡΑ - ΠΥΡΓΟΣ - ΤΣΑΚΩΝΑ
- Οριστική υδραυλική μελέτη γεφύρωσης π. Βουραϊκού στη Χ.Θ. 75+434.92, ΑΥΤΟΚΙΝΗΤΟΔΡΟΜΟΣ ΕΛΕΥΣΙΝΑ - ΚΟΡΙΝΘΟΣ - ΠΑΤΡΑ - ΠΥΡΓΟΣ - ΤΣΑΚΩΝΑ
- Οριστική υδραυλική μελέτη γεφύρωσης π. Κερυνίτη στη Χ.Θ. 79+281.70, ΑΥΤΟΚΙΝΗΤΟΔΡΟΜΟΣ ΕΛΕΥΣΙΝΑ - ΚΟΡΙΝΘΟΣ - ΠΑΤΡΑ - ΠΥΡΓΟΣ - ΤΣΑΚΩΝΑ

## ΠΑΡΑΔΟΤΕΟ 11

## Κατάλογος Αρμοδίων Αρχών: Τεχνική Έκθεση

- Οριστική υδραυλική μελέτη γεφύρωσης π. Σελινούντα στη Χ.Θ. 85+662.48, ΑΥΤΟΚΙΝΗΤΟΔΡΟΜΟΣ ΕΛΕΥΣΙΝΑ – ΚΟΡΙΝΘΟΣ – ΠΑΤΡΑ – ΠΥΡΓΟΣ – ΤΣΑΚΩΝΑ
- Μελέτη οριοθέτησης τμήματος του π. Πηνειακού Λάδωνα, ΑΥΤΟΚΙΝΗΤΟΔΡΟΜΟΣ ΕΛΕΥΣΙΝΑ – ΚΟΡΙΝΘΟΣ – ΠΑΤΡΑ – ΠΥΡΓΟΣ – ΤΣΑΚΩΝΑ
- Μελέτη οριοθέτησης τμήματος του π. Πηνειού, ΑΥΤΟΚΙΝΗΤΟΔΡΟΜΟΣ ΕΛΕΥΣΙΝΑ – ΚΟΡΙΝΘΟΣ – ΠΑΤΡΑ – ΠΥΡΓΟΣ – ΤΣΑΚΩΝΑ
- Οριστική υδραυλική μελέτη γεφύρωσης π. Φοίνικα στην ΧΘ 97+064.10, ΑΥΤΟΚΙΝΗΤΟΔΡΟΜΟΣ ΕΛΕΥΣΙΝΑ – ΚΟΡΙΝΘΟΣ – ΠΑΤΡΑ – ΠΥΡΓΟΣ – ΤΣΑΚΩΝΑ
- Οριστική υδραυλική μελέτη γεφύρωσης π. Κράθη στη ΧΘ 62+539.52 (GU25), ΑΥΤΟΚΙΝΗΤΟΔΡΟΜΟΣ ΕΛΕΥΣΙΝΑ – ΚΟΡΙΝΘΟΣ – ΠΑΤΡΑ – ΠΥΡΓΟΣ – ΤΣΑΚΩΝΑ
- Οριστική υδραυλική μελέτη γεφύρωσης π. Δερβενίου στη ΧΘ 52+361.24 RB & 52+063.18LB (GU21), ΑΥΤΟΚΙΝΗΤΟΔΡΟΜΟΣ ΕΛΕΥΣΙΝΑ – ΚΟΡΙΝΘΟΣ – ΠΑΤΡΑ – ΠΥΡΓΟΣ – ΤΣΑΚΩΝΑ
- Οριστική υδραυλική μελέτη γεφύρωσης π. Ασωπού στην ΧΘ 16+776.27 (GU17), ΑΥΤΟΚΙΝΗΤΟΔΡΟΜΟΣ ΕΛΕΥΣΙΝΑ – ΚΟΡΙΝΘΟΣ – ΠΑΤΡΑ – ΠΥΡΓΟΣ – ΤΣΑΚΩΝΑ
- Υδραυλική μελέτη γεφύρωσης π. Σύθα στη ΧΘ 32+778.18 (GU18), ΑΥΤΟΚΙΝΗΤΟΔΡΟΜΟΣ ΕΛΕΥΣΙΝΑ – ΚΟΡΙΝΘΟΣ – ΠΑΤΡΑ – ΠΥΡΓΟΣ – ΤΣΑΚΩΝΑ
- Μελέτη οριοθέτησης τμήματος του Πηνειακού Λάδωνα, Τμήμα Κυλλήνη - Πύργος, ΑΥΤΟΚΙΝΗΤΟΔΡΟΜΟΣ ΕΛΕΥΣΙΝΑ – ΚΟΡΙΝΘΟΣ – ΠΑΤΡΑ – ΠΥΡΓΟΣ – ΤΣΑΚΩΝΑ
- Μελέτη οριοθέτησης τμήματος του Π.Πηνειού Τμήμα Κυλλήνη - Πύργος
- Διευθέτηση χειμάρρου Σοχιά, Δήμος Αμαλιάδας
- Ύδρευση Πάτρας από τους ποταμούς Πείρο και Παραπείρο (φράγμα Αστερίου), ΥΠΕΧΩΔΕ Δ6
- Ολοκλήρωση μελετών υποδομής Νέας Σιδηροδρομικής Γραμμής Κορίνθου Πατρών 113,6 - 126,4 (113 - 120, 120-126), ΕΡΓΟΣΕ
- Μελέτη αναβάθμισης της υφιστάμενης σιδηροδρομικής γραμμής Πάτρα - Πύργος - Ολυμπία (Υποτμήματα 1 έως 4), ΕΡΓΟΣΕ
- Μελέτες για την κατασκευή ανισόπεδου κόμβου σύνδεσης παραγλαύκιων αρτηριών με το νέο λιμάνι Πατρών, ΕΥΔΕ/ΠΑΘΕ, ΓΓΔΕ, ΥΠΕΧΩΔΕ
- Διευθέτηση ποταμού Γλαύκου, ΧΘ 2+000 έως 4+040 και 4+040 έως 5+600, Διεύθυνση μελετών έργων οδοποιίας, ΓΓΔΕ, ΥΠΕΧΩΔΕ
- Σύνδεση ευρείας παράκαμψης Πατρών (ΕΠΠ) με την πόλη της Πάτρας με κάλυψη του χειμάρρου Διακονιάρη, ΕΥΔΕ-ΠΑΘΕ, ΓΓΔΕ ΥΠΕΧΩΔΕ
- Επείγοντα αντιπλημμυρικά έργα στον ποταμό Χάραδρο, Δ/νη τεχνικών έργων, Νομαρχιακή αυτοδιοίκηση Αχαΐας
- Κατασκευή λιμνοδεξαμενής και αρδευτικού έργου στη θέση Ντάσκα Ερυμάνθειας Δήμου Τριταίας Αχαΐας, ΥΠΑΑΤ
- Μελέτη οριοθετήσεων και αντιπλημμυρικών έργων χειμάρρων & ποταμών της Περιφερειακής Ενότητας Αχαΐας, Περιφέρεια Δυτικής Ελλάδας
- Μελέτη οριοθέτησης για την κατασκευή έργου επείγοντα αντιπλημμυρικά Σελινούντα από τη Σιδηροδρομική γραμμή έως τις εκβολές του ποταμού, Περιφέρεια Δυτικής Ελλάδας
- Μελέτη αρδευτικών δικτύων Στυμφαλίας, Νομαρχιακή Αυτοδιοίκηση Κορινθίας
- Μελέτη οριοθετήσεων χειμάρρων και αντιπλημμυρικών έργων Ν. Αχαΐας (Μεγανίτης, Βουραϊκός, Κερυνίτης, Κράθις, Φοίνικας, Φίλλουρας, Ξηροπόταμος), Νομαρχιακή Αυτοδιοίκηση Αχαΐας

## 2.3 ΠΡΟΣΤΑΤΕΥΟΜΕΝΕΣ ΚΑΙ ΟΙΚΟΛΟΓΙΚΑ ΕΥΑΙΣΘΗΤΕΣ ΠΕΡΙΟΧΕΣ

Στην 1<sup>η</sup> Αναθεώρηση του Σχεδίου Διαχείρισης Λεκανών Απορροής Ποταμών του Υδατικού Διαμερίσματος Βόρειας Πελοποννήσου, πραγματοποιήθηκε η επικαιροποίηση του Μητρώου Προστατευόμενων Περιοχών (ΜΠΠ). Το ΜΠΠ καταρτίστηκε σύμφωνα με το άρθρο 6 του ΠΔ 51/2007 (ΦΕΚ 54Α'/8-3-2007) και περιλαμβάνει τις κατηγορίες που αναφέρονται στο Παράρτημα V του ΠΔ 51/2007 σε συμμόρφωση με το Παράρτημα IV της Οδηγίας 2000/60/ΕΚ:

1) Περιοχές που προορίζονται για την άντληση ύδατος για ανθρώπινη κατανάλωση σύμφωνα με το άρθρο 7 του ΠΔ 51/2007.

Στο ΥΔ Βόρειας Πελοποννήσου περιλαμβάνονται πέντε (5) Υπόγεια Υδατικά Συστήματα (ΥΥΣ) και δυο (2) Επιφανειακά Υδατικά Συστήματα, τα οποία έχουν χαρακτηριστεί ως περιοχές άντλησης ύδατος ανθρώπινης κατανάλωσης και είναι τα παρακάτω:

- Σύστημα Παναχαϊκού, με κωδικό EL0200130 και κωδικό περιοχής EL0200130A7
- Σύστημα Ζαρούχλας, με κωδικό EL0200150 και κωδικό περιοχής EL0200150A7
- Σύστημα Καρφιώτισσας, με κωδικό EL0200180 και κωδικό περιοχής EL0200180A7
- Σύστημα Ζήρειας, με κωδικό EL0200220 και κωδικό περιοχής EL0200220A7
- Σύστημα Δυτικού Ερύμανθου με κωδικό EL0200260 και κωδικό περιοχής EL0200260A7
- Τεχνητή Λίμνη Πηνειού με κωδικό EL0228RL00203002H και κωδικό περιοχής EL0228RL00203002H7

2) Περιοχές που προορίζονται για την προστασία υδρόβιων ειδών με οικονομική σημασία.

Στο Υδατικό Διαμέρισμα Βόρειας Πελοποννήσου λειτουργούν συνολικά έξι (6) μονάδες υδατοκαλλιέργειας. Από τις εν λόγω μονάδες, οι τέσσερις (3) αφορούν ιχθυοκαλλιέργειες θαλάσσιων υδάτων και οι άλλες τρεις (3) μεταβατικών υδάτων. Στο ΜΠΠ εντάχθηκαν ως προστατευόμενες περιοχές βάσει της Οδηγίας 2006/113/ΕΚ, τα Παράκτια ΥΣ: Δυτικές Ακτές Κεφαλονιάς (κωδικός ΥΣ EL0245C0001N και κωδικός προστατευόμενης περιοχής EL0245C0001NFI), Ανατολικές Ακτές Κεφαλονιάς - Ιθάκης (κωδικός ΥΣ EL0245C0002N και κωδικός προστατευόμενης περιοχής EL0245C0002NFI) και Κόλπος Αργοστολίου (κωδικός ΥΣ EL0245C0014N και κωδικός προστατευόμενης περιοχής EL0245C0014NFI) και τα Μεταβατικά ΥΣ: Λιμνοθάλασσα Παπά (κωδικός ΥΣ EL0228T0001N και κωδικό προστατευόμενης περιοχής EL0228T0001NFI), Λιμνοθάλασσα Κοτυχίου (κωδικός ΥΣ EL0228T0004N και κωδικό προστατευόμενης περιοχής EL0228T0004NFI) και Λιμνοθάλασσα Πρόκοπος (κωδικός ΥΣ EL0228T0005N και κωδικό προστατευόμενης περιοχής EL0228T0005NFI).

3) Υδατικά συστήματα που έχουν χαρακτηριστεί ως ύδατα αναψυχής, συμπεριλαμβανομένων περιοχών που έχουν χαρακτηριστεί ως ύδατα κολύμβησης.

Στο ΥΔ Βόρειας Πελοποννήσου, σύμφωνα με το Μητρώο Ταυτοτήτων Υδάτων Κολύμβησης της Ελλάδας (ΕΓΥ, 2016), έχουν καθοριστεί 129 περιοχές ως ύδατα κολύμβησης σε παράκτια υδατικά συστήματα. Σε ό,τι αφορά στα εσωτερικά ύδατα αναψυχής, επισημαίνεται ότι υπάρχουν στη ΛΑΠ Ρεμάτων Παραλίας Βόρειας Πελοποννήσου περιοχές που ενδείκνυνται για εναλλακτικές μορφές τουρισμού και ιδιαιτέρως για καταβάσεις ράφτινγκ και καγιάκ. Πρόκειται για τον ποταμό Σελινούντα και συγκεκριμένα για το ΥΣ ΣΕΛΙΝΟΥΣ Π\_3.

4) Περιοχές ευαίσθητες στην παρουσία θρεπτικών ουσιών, συμπεριλαμβανομένων των περιοχών που χαρακτηρίζονται ως ευπρόσβλητες ζώνες και των περιοχών που χαρακτηρίζονται ως ευαίσθητες.

Στο ΥΔ Βόρειας Πελοποννήσου (EL02) υπάρχουν τρεις (3) ευπρόσβλητες περιοχές για

νιτρορρύπανση σύμφωνα με την κείμενη νομοθεσία. Μία (1) στη ΛΑΠ Ρεμάτων Παραλίας Βόρ. Πελοποννήσου (ΕΛ0227) και δύο (2) στη ΛΑΠ Πείρου - Βέργα - Πηνειού (ΕΛ0228).

- ΑΣΩΠΟΣ Π.1, με κωδικό ΕΛ0227R002900027N και κωδικό ευπρόσβλητης περιοχής ΕΛ0227ΝΙ012
- ΑΣΩΠΟΣ Π.2, με κωδικό ΕΛ0227R002900028N και κωδικό ευπρόσβλητης περιοχής ΕΛ0227ΝΙ012
- ΑΣΩΠΟΣ Π.3, με κωδικό ΕΛ0227R002900029N και κωδικό ευπρόσβλητης περιοχής ΕΛ0227ΝΙ012
- ΑΣΩΠΟΣ Π.4, με κωδικό ΕΛ0227R002900030N και κωδικό ευπρόσβλητης περιοχής ΕΛ0227ΝΙ012
- ΡΑΙΖΑΝΗ Ρ., με κωδικό ΕΛ0227R003300032N και κωδικό ευπρόσβλητης περιοχής ΕΛ0227ΝΙ012
- ΠΟΤΑΜΙΑ Ρ.2, με κωδικό ΕΛ0227R003700034H και κωδικό ευπρόσβλητης περιοχής ΕΛ0227ΝΙ012
- ΤΕΧΝΗΤΗ ΛΙΜΝΗ ΑΣΩΠΟΥ, με κωδικό ΕΛ0227RL02900001H και κωδικό ευπρόσβλητης περιοχής ΕΛ0227ΝΙ012
- Σύστημα Βόρειας Κορινθίας, με κωδικό ΕΛ0200170 και κωδικό ευπρόσβλητης περιοχής ΕΛ0227ΝΙ012
- Σύστημα Κορίνθου - Κιάτου, με κωδικό ΕΛ0200190 και κωδικό ευπρόσβλητης περιοχής ΕΛ0227ΝΙ012
- Σύστημα Πηνειού με κωδικό ΕΛ0200060 και κωδικό ευπρόσβλητης περιοχής ΕΛ0228ΝΙ01
- Σύστημα Κυλλήνης με κωδικό ΕΛ0200070 και κωδικό ευπρόσβλητης περιοχής ΕΛ0228ΝΙ01
- Σύστημα Δυτικής Αχαΐας με κωδικό ΕΛ0200080 και κωδικό ευπρόσβλητης περιοχής ΕΛ0228ΝΙ01
- Σύστημα Μόβρης με κωδικό ΕΛ0200100 και κωδικό ευπρόσβλητης περιοχής ΕΛ0228ΝΙ01
- Σύστημα π. Λαρισσού με κωδικό ΕΛ0200090 και κωδικό ευπρόσβλητης περιοχής ΕΛ0228ΝΙ02

Στο ΥΔ Βόρειας Πελοποννήσου δεν υπάρχουν ευαίσθητες περιοχές σύμφωνα με την κείμενη νομοθεσία.

#### 5) Περιοχές που προορίζονται για την προστασία οικοτόπων ή ειδών

Όσον αφορά τις περιοχές του Δικτύου Natura 2000, στο ΥΔ Βόρειας Πελοποννήσου απαντώνται συνολικά **32 περιοχές**, οι οποίες καλύπτουν συνολική έκταση περί τα 327.590 εκτάρια. Ειδικότερα:

- 19 περιοχές είναι χαρακτηρισμένες ως «Ειδικές Ζώνες Διατήρησης» (ΕΖΔ),
- 9 περιοχές είναι χαρακτηρισμένες ως «Ζώνες Ειδικής Προστασίας» (ΖΕΠ) και
- 4 περιοχές είναι χαρακτηρισμένες τόσο ως ΕΖΔ όσο και ως ΖΕΠ.

Επιπλέον των ανωτέρω προστατευόμενων περιοχών, στο ΥΔ Βόρειας Πελοποννήσου εντοπίζονται:

- Ζώνη Α1 του Εθνικού Θαλάσσιου Πάρκου Ζακύνθου, τα όρια της οποίας καθορίστηκαν με το Προεδρικό Διάταγμα (ΠΔ) της 1ης Δεκεμβρίου 1999 (ΦΕΚ Δ' 906/22.12.1999), το οποίο διορθώθηκε με το ΦΕΚ Δ' 916/29.10.2001 και τροποποιήθηκε με το ΠΔ της 29ης Οκτωβρίου 2003 (ΦΕΚ Δ' 1272/27.11.2003)
- Ζώνες Α2, Α3, Ια, Ιβ, Π1, Π2, Π3, Υ και Υ' του Εθνικού Θαλάσσιου Πάρκου Ζακύνθου
- Ζώνη Α του Εθνικού Πάρκου Υγροτόπων Κοτυχίου- Στροφυλιάς, τα όρια της οποίας καθορίστηκαν με την ΚΥΑ 12365 (ΦΕΚ 159Δ/ 29.04.2009)
- Ζώνη Α1 «Περιοχή Προστασίας της Φύσης Υψηλές Κορυφές του όρους Χελμός», του Εθνικού Πάρκου Χελμού - Βουραϊκού, τα όρια της οποίας καθορίζονται με βάση την ΚΥΑ 40390 (ΦΕΚ 446/Δ/2-10-09)

- Ζώνη Α2 «Περιοχή Προστασίας της Φύσης Δάσους Ανεξαρτησίας Καλαβρύτων», του Εθνικού Πάρκου Χελμού - Βουραϊκού, τα όρια της οποίας καθορίζονται με βάση την ΚΥΑ 40390 (ΦΕΚ 446/Δ/2-10-09)
- Ζώνη Α3 «Περιοχή Προστασίας της Φύσης Φαραγγιού Βουραϊκού ποταμού», του Εθνικού Πάρκου Χελμού - Βουραϊκού, τα όρια της οποίας καθορίζονται με βάση την ΚΥΑ 40390 (ΦΕΚ 446/Δ/2-10-09)
- 1 Εθνικός Δρυμός: ο πυρήνας του Εθνικού Δρυμού Αίνου, ο οποίος διακρίνεται σε δύο τμήματα το Ρούδι και τον Αίνο ή Μεγάλο Βουνό.
- 1 διεθνής υγρότοπος της Σύμβασης Ραμσάρ: Λιμνοθάλασες Κοτυχίου με κωδικό 3GR011.
- 3 Εθνικά Πάρκα
- 15 Καταφύγια Άγριας Ζωής (ΚΑΖ)
- 4 Αισθητικά Δάση από τα συνολικά 19 Αισθητικά Δάση της Χώρας
- 5 Διατηρητέα Μνημεία της Φύσης από τα συνολικά 52 Διατηρητέα Μνημεία της Φύσης της Χώρας
- 4 Εκτροφεία Θηραμάτων
- 15 Τοπία Ιδιαίτερου Φυσικού Κάλλους (ΤΙΦΚ), σύμφωνα με τη «Βάση Δεδομένων για την Ελληνική Φύση - ΦΙΛΟΤΗΣ»
- 11 περιοχές οι οποίες χαρακτηρίζονται ως Μικροί Νησιωτικοί Υγρότοποι
- 1 Βιογενετικό Απόθεμα, ο Εθνικός Δρυμός Αίνου (πυρήνας), έκτασης 2.862 εκταρίων.
- 1 Γεωπάрко Χελμού-Βουραϊκού

Στο ΥΔ Βόρειας Πελοποννήσου (ΥΔ 02) δεν απαντώνται Προστατευόμενοι Φυσικοί Σχηματισμοί και Τοπία και Προστατευτικά δάση.

## 3 ΑΡΜΟΔΙΕΣ ΑΡΧΕΣ

### 3.1 ΠΕΡΙΟΧΗ ΑΡΜΟΔΙΟΤΗΤΑΣ ΤΩΝ ΑΡΜΟΔΙΩΝ ΑΡΧΩΝ

Σε κάθε τέως κρατική Περιφέρεια συστάθηκε, σύμφωνα με το Άρθρο 5 του Ν. 3199/2003, Διεύθυνση Υδάτων μέσω της οποίας ασκούνται οι αρμοδιότητες της πρώην Περιφέρειας για την προστασία και διαχείριση των υδάτων. Κατ' εφαρμογή του εν λόγω άρθρου, με την υπ' αριθμ. οικ. 47630/2005 (ΦΕΚ 1688/Β/1-12-05) Κοινή Υπουργική Απόφαση συγκροτήθηκε σε Τμήματα η Διεύθυνση Υδάτων ανά Περιφέρεια. Με την ίδια ΚΥΑ κατανεμήθηκαν οι προβλεπόμενες από το Ν. 3199/2003 αρμοδιότητες της Διεύθυνσης Υδάτων της Περιφέρειας μεταξύ των Τμημάτων.

Ο Πίνακας 3.1 παρουσιάζει τις Λεκάνες Απορροής Ποταμών και τις αρμόδιες Αποκεντρωμένες Διοικήσεις για το υπό εξέταση Υδατικό Διαμέρισμα της Βόρειας Πελοποννήσου, σύμφωνα με το Παράρτημα ΙΙ του ΦΕΚ 1572/Β/28-9-10.

**Πίνακας 3.1: Λεκάνες Απορροής Ποταμών και οι αρμόδιες Αποκεντρωμένες Διοικήσεις του Υδατικού Διαμερίσματος Βόρειας Πελοποννήσου**

Υδατικό Διαμέρισμα	Λεκάνη Απορροής (Κωδικός)	Περιφέρειες που εκτείνονται γεωγραφικά εντός των ορίων της ΛΑΠ	Αρμόδια Αποκεντρωμένη Διοίκηση/ Διεύθυνση Υδάτων <sup>1</sup> (σύμφωνα με ΦΕΚ 1383/Β/2-9-10, 1572/Β/28-9-10 και 87/Α/7-6-2010)
Βόρεια Πελοπόννησος	Ρεμάτων Παραλίας Βόρειας Πελοποννήσου (ΛΑΠ 27)	Πελοποννήσου (58,1%) Δυτικής Ελλάδας (41,9%)	Αποκεντρωμένη Διοίκηση Πελοποννήσου, Δυτικής Ελλάδας και Ιονίου/ Διεύθυνση Υδάτων Δυτικής Ελλάδας
Βόρεια Πελοπόννησος	Πείρου – Βέργα – Πηνειού (ΛΑΠ 28)	Δυτικής Ελλάδας (100%)	Αποκεντρωμένη Διοίκηση Πελοποννήσου, Δυτικής Ελλάδας και Ιονίου/ Διεύθυνση Υδάτων Δυτικής Ελλάδας
Βόρεια Πελοπόννησος	Κεφαλονιάς – Ιθάκης – Ζακύνθου (ΛΑΠ 45)	Ιονίων Νήσων (100%)	Αποκεντρωμένη Διοίκηση Πελοποννήσου, Δυτικής Ελλάδας και Ιονίου/ Διεύθυνση Υδάτων Ιονίου

Σύμφωνα με την Εγκύκλιο αρ. πρ. οικ. 150673/13-7-2011 της Ειδικής Γραμματείας Υδάτων του ΥΠΕΝ με τίτλο «Αρμοδιότητες των Αποκεντρωμένων Διοικήσεων και Περιφερειών της χώρας στον τομέα των υδάτων βάσει του Ν.3852/2010» στις περιπτώσεις συναρμοδιότητας Περιφερειών ή Αποκεντρωμένων Διοικήσεων επί κοινής λεκάνης απορροής σε κάθε επίπεδο για κάθε ενέργεια η επισπεύδουσα αρχή θα είναι εκείνη όπου ανήκει διοικητικά η χρήση εκτός εάν έχει καθοριστεί, κατόπιν συνεννόησης μεταξύ των δυο αρχών του ίδιου επιπέδου, ότι η αρμοδιότητα θα ανήκει σε μια αρχή.

<sup>1</sup> Το ΦΕΚ αναφέρεται στις τέως «κρατικές» Περιφέρειες, τις αρμοδιότητες των οποίων ασκούν, σύμφωνα με το Άρθρο 280 του Ν. 3258/2010 (ΦΕΚ 87/Α/7-6-10), οι Αποκεντρωμένες Διοικήσεις, με εξαίρεση τις αρμοδιότητες που περιέρχονται με το άρθρο 186 του ίδιου νόμου στις Αιρετές Περιφέρειες.

Στη συνέχεια, παρατίθενται ανά ΛΑΠ και σε μορφή πινάκων τα στοιχεία που αφορούν στις αντίστοιχες αρμόδιες Περιφερειακές Αρμόδιες αρχές. Πρέπει εδώ να σημειωθεί ότι, για τις Λεκάνες Απορροής Ποταμών που εκτείνονται γεωγραφικά σε δύο «Περιφέρειες», στους εν λόγω πίνακες έχει δοθεί ως αρμόδια αρχή η υπηρεσία εκείνη που βρίσκεται στην Αποκεντρωμένη Διοίκηση που έχει καθοριστεί ως αρμόδια, σύμφωνα με το Παράρτημα ΙΙ του ΦΕΚ 1572/Β/28-9-10. Η αντίστοιχη Δ/ση Υδάτων της άλλης «Περιφέρειας» θεωρείται ως Αρχή αρμόδια για επιμέρους θέματα που σχετίζονται άμεσα ή έμμεσα με τη διαχείριση των υδατικών πόρων.

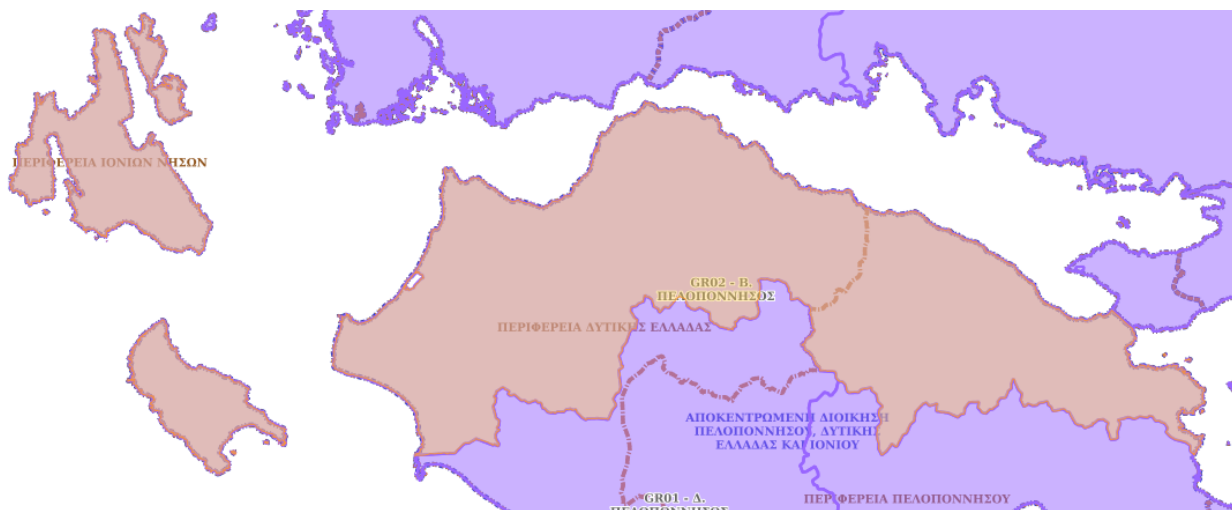

Σχήμα 3.1: Διοικητική Διαίρεση Υδατικού Διαμερίσματος Βόρειας Πελοποννήσου σε επίπεδο Περιφερειών και Αποκεντρωμένων Διοικήσεων (πηγή: <http://wfdgis.ypeka.gr/>)

## 3.2 ΝΟΜΙΚΟ ΚΑΘΕΣΤΩΣ ΤΩΝ ΑΡΜΟΔΙΩΝ ΑΡΧΩΝ

Η Ελλάδα καλείται να σχεδιάσει και να εφαρμόσει τα Σχέδια Διαχείρισης Κινδύνων Πλημμύρας για τα 14 Υδατικά Διαμερίσματα της χώρας. Για την εφαρμογή της Οδηγίας 2007/60/ΕΚ στην Ελλάδα, η πρώτη ενέργεια ήταν η ενσωμάτωσή της στο Εθνικό Δίκαιο, η οποία πραγματοποιήθηκε μέσω της Κ.Υ.Α. Η.Π. 31822/1542/Ε103/2010 (ΦΕΚ Β' 1108/21.07.2010) για την «Αξιολόγηση και διαχείριση των κινδύνων πλημμύρας, σε συμμόρφωση με τις διατάξεις της οδηγίας 2007/60/ΕΚ «για την αξιολόγηση και τη διαχείριση των κινδύνων πλημμύρας», του Ευρωπαϊκού Κοινοβουλίου και του Συμβουλίου της 23ης Οκτωβρίου 2007» όπως τροποποιήθηκε και ισχύει με την ΚΥΑ 177772/924/2017 (ΦΕΚ Β' 2140/22.06.2017), «Τροποποίηση της υπ' αριθμό 31822/1542/2010 κοινής απόφασης (Β' 1108)».

Στη εν λόγω ΚΥΑ έγινε και ο ορισμός των αρμόδιων αρχών και των μονάδων διαχείρισης, οι οποίες είναι οι ίδιες με αυτές της Οδηγίας 2000/60/ΕΚ, όπως περιγράφονται και στον Ν. 3199/2003 (ΦΕΚ 280Α'/9.12.2003), «Προστασία και διαχείριση των υδάτων Εναρμόνιση με την Οδηγία 2000/60/ΕΚ του Ευρωπαϊκού Κοινοβουλίου και του Συμβουλίου της 23ης Οκτωβρίου 2000» όπως έχει τροποποιηθεί και ισχύει.

Σύμφωνα με την Κ.Υ.Α. Η.Π. 31822/1542/Ε103/2010 όπως τροποποιήθηκε και ισχύει με την ΚΥΑ 177772/924/2017, την «Νέα Αρχιτεκτονική της Αυτοδιοίκησης και της Αποκεντρωμένης Διοίκησης – Πρόγραμμα Καλλικράτης» (ν. 3852/2010) και τον ν.3199/2003 όπως τροποποιήθηκε και ισχύει καθορίζονται μεταξύ άλλων με το άρθρο 29 του ν. 4519/2018 οι αρμόδιες αρχές. Η περιγραφή των αρμοδιοτήτων των αρμόδιων αρχών γίνεται στο Κεφάλαιο που ακολουθεί.

### 3.3 ΠΕΡΙΓΡΑΦΗ ΑΡΜΟΔΙΟΤΗΤΩΝ ΤΩΝ ΑΡΜΟΔΙΩΝ ΑΡΧΩΝ

Η Ελλάδα καλείται να σχεδιάσει και να εφαρμόσει τα Σχέδια Διαχείρισης Κινδύνων Πλημμύρας για τα 14 Υδατικά Διαμερίσματα της χώρας. Για την εφαρμογή της Οδηγίας 2007/60/ΕΚ στην Ελλάδα, η πρώτη ενέργεια ήταν η ενσωμάτωσή της στο Εθνικό Δίκαιο, η οποία πραγματοποιήθηκε μέσω της Κ.Υ.Α. Η.Π. 31822/1542/Ε103/2010 για την «Αξιολόγηση και διαχείριση των κινδύνων πλημμύρας, σε συμμόρφωση με τις διατάξεις της οδηγίας 2007/60/ΕΚ «για την αξιολόγηση και τη διαχείριση των κινδύνων πλημμύρας», του Ευρωπαϊκού Κοινοβουλίου και του Συμβουλίου της 23ης Οκτωβρίου 2007» όπως τροποποιήθηκε και ισχύει με την ΚΥΑ 177772/924/2017 (ΦΕΚ Β'2140/22.06.2017), «Τροποποίηση της υπ' αριθμό 31822/1542/2010 κοινής απόφασης (Β'1108)». Στη εν λόγω ΚΥΑ έγινε και ο ορισμός των αρμόδιων αρχών και των μονάδων διαχείρισης, οι οποίες είναι οι ίδιες με αυτές της Οδηγίας 2000/60/ΕΚ, όπως περιγράφονται και στον Ν. 3199/2003 (ΦΕΚ 280Α'/9.12.2003), «Προστασία και διαχείριση των υδάτων Εναρμόνιση με την Οδηγία 2000/60/ΕΚ του Ευρωπαϊκού Κοινοβουλίου και του Συμβουλίου της 23ης Οκτωβρίου 2000». όπως έχει τροποποιηθεί και ισχύει.

Σύμφωνα με την Κ.Υ.Α. Η.Π. 31822/1542/Ε103/2010 όπως τροποποιήθηκε και ισχύει με την ΚΥΑ 177772/924/2017, την «Νέα Αρχιτεκτονική της Αυτοδιοίκησης και της Αποκεντρωμένης Διοίκησης – Πρόγραμμα Καλλικράτης» (ν. 3852/2010) και τον ν.3199/2003 όπως τροποποιήθηκε και ισχύει μεταξύ άλλων με το άρθρο 29 του ν. 4519/2018 οι αρμόδιες αρχές για την αξιολόγηση και διαχείριση των κινδύνων πλημμύρας, έχουν ως ακολούθως:

#### **α) Σε Εθνικό Επίπεδο οι αρμόδιες αρχές είναι:**

Η **Εθνική Επιτροπή Υδάτων**, η οποία έχει ορισθεί ως το υψηλού επιπέδου διυπουργικό όργανο και έχει την ευθύνη χάραξης της πολιτικής για την προστασία και διαχείριση των υδάτων. Παρακολουθεί και ελέγχει την εφαρμογή αυτής της πολιτικής και εγκρίνει, μετά από εισήγηση του Υπουργού Περιβάλλοντος και Ενέργειας και γνώμη του Εθνικού Συμβουλίου Υδάτων, τα εθνικά προγράμματα προστασίας και διαχείρισης του υδατικού δυναμικού της χώρας, στα οποία εντάσσονται σύμφωνα με το άρθρο 3 παρ. 1.1 β) Κ.Υ.Α. Η.Π. 31822/1542/Ε103/2010 όπως τροποποιήθηκε και ισχύει και το εθνικό πρόγραμμα της διαχείρισης των κινδύνων πλημμύρας της χώρας.

Η Εθνική Επιτροπή Υδάτων σύμφωνα με το άρθρο 3 του ν. 3199/2003, όπως τροποποιήθηκε και ισχύει με το άρθρο 29 του ν. 4519/2018 αποτελείται από: α) τον Υπουργό Περιβάλλοντος και Ενέργειας, ως Πρόεδρο, β) τον Υπουργό Εσωτερικών, γ) τον Υπουργό Οικονομίας και Ανάπτυξης, δ) τον Υπουργό Οικονομικών, ε) τον Υπουργό Υγείας, στ) τον Υπουργό Διοικητικής Ανασυγκρότησης, ζ) τον Υπουργό Υποδομών και Μεταφορών, η) τον Υπουργό Αγροτικής Ανάπτυξης και Τροφίμων και θ) τον Υπουργό Εργασίας, Κοινωνικής Ασφάλισης και Κοινωνικής Αλληλεγγύης.

Στην Εθνική Επιτροπή Υδάτων συμμετέχουν, ύστερα από πρόσκληση του Προέδρου, και άλλοι Υπουργοί εφόσον συζητούνται θέματα της αρμοδιότητάς τους. Στην Επιτροπή μετέχει και ο Υπουργός Εξωτερικών, όταν συζητούνται θέματα που αφορούν διακρατικά ύδατα.

Στην Εθνική Επιτροπή Υδάτων δύνανται αντί των Υπουργών να συμμετέχουν εκπρόσωποι αυτών που ορίζονται με απόφασή τους. Η Εθνική Επιτροπή Υδάτων μπορεί να συνιστά Γνωμοδοτικές Επιστημονικές Επιτροπές για τη στήριξη του έργου της.

Το **Εθνικό Συμβούλιο Υδάτων** το οποίο γνωμοδοτεί προς την Εθνική Επιτροπή Υδάτων για τα εθνικά προγράμματα προστασίας και διαχείρισης του υδατικού δυναμικού της χώρας στα οποία εντάσσεται και το εθνικό πρόγραμμα διαχείρισης των κινδύνων πλημμύρας σύμφωνα με το άρθρο 3 παρ 1.1 β) της Κ.Υ.Α. Η.Π. 31822/1542/Ε103/2010 όπως τροποποιήθηκε και ισχύει. Στο Εθνικό Συμβούλιο Υδάτων με Πρόεδρο τον Υπουργό Περιβάλλοντος και Ενέργειας συμμετέχουν σύμφωνα με το άρθρο 3 του ν. 3199/2003, όπως τροποποιήθηκε και ισχύει με το άρθρο 29 του ν. 4519/2018 με έναν εκπρόσωπό τους: κάθε κόμμα που εκπροσωπείται στη Βουλή, η Ένωση Περιφερειών Ελλάδος, η Κεντρική Ένωση Δήμων και Κοινοτήτων Ελλάδος, η Ένωση Δημοτικών Επιχειρήσεων Ύδρευσης και



Αποχέτευσης, η Εταιρεία Ύδρευσης και Αποχέτευσης Πρωτεύουσας, η Εταιρεία Ύδρευσης και Αποχέτευσης Θεσσαλονίκης Α.Ε., οι εταιρείες ύδρευσης και αποχέτευσης που δεν εκπροσωπούνται από την Ένωση Δημοτικών Επιχειρήσεων Ύδρευσης και Αποχέτευσης, η Πανελλήνια Συνομοσπονδία Ενώσεων Γεωργικών Συνεταιρισμών, ο Σύνδεσμος Επιχειρήσεων και Βιομηχανιών, η Δημόσια Επιχείρηση Ηλεκτρισμού, η Γενική Συνομοσπονδία Εργατών Ελλάδος, το Τεχνικό Επιμελητήριο Ελλάδος, το Γεωτεχνικό Επιμελητήριο Ελλάδος, το Ινστιτούτο Γεωλογικών και Μεταλλευτικών Ερευνών, το Ελληνικό Κέντρο Θαλάσσιων Ερευνών, το Ελληνικό Κέντρο Βιοτόπων-Υγροτόπων, το Εθνικό Κέντρο Φυσικών Επιστημών, το Εθνικό Κέντρο Περιβάλλοντος και Αειφόρου Ανάπτυξης, το Ινστιτούτο Καταναλωτών, ο Ελληνικός Γεωργικός Οργανισμός «Δήμητρα», η Εθνική Επιτροπή για την καταπολέμηση της Απερήμωσης, οι περιβαλλοντικές Μη Κυβερνητικές Οργανώσεις.

Το Εθνικό Συμβούλιο Υδάτων συγκαλείται από τον Πρόεδρό του, τον Υπουργό Περιβάλλοντος και Ενέργειας τουλάχιστον δύο (2) φορές το χρόνο. Για τις συνεδριάσεις του Εθνικού Συμβουλίου Υδάτων τηρούνται πλήρη απομαγνητοφωνημένα πρακτικά με ευθύνη της Ειδικής Γραμματείας Υδάτων. Τα πρακτικά δημοσιεύονται στην ιστοσελίδα του Υπουργείου Περιβάλλοντος και Ενέργειας

Η **Ειδική Γραμματεία Υδάτων**, η οποία έχει την αρμοδιότητα κατάρτισης των προγραμμάτων προστασίας και διαχείρισης των υδατικών πόρων της χώρας και του συντονισμού των υπηρεσιών και κρατικών φορέων για κάθε ζήτημα που αφορά στην προστασία και διαχείριση των υδάτων συμπεριλαμβανομένου και του κινδύνου των πλημμυρών Η Ειδική Γραμματεία Υδάτων διαμορφώνει και επεξεργάζεται σε συνεργασία με τη Γενική Γραμματεία Πολιτικής Προστασίας (Γ.Γ.Π.Π.) του Υπουργείου Εσωτερικών και ενδεχομένως με άλλα κατά περίπτωση συναρμόδια Υπουργεία το εθνικό πρόγραμμα διαχείρισης των κινδύνων πλημμύρας (το οποίο εντάσσεται στα εθνικά προγράμματα προστασίας και διαχείρισης του υδατικού δυναμικού της χώρας), παρακολουθεί, αξιολογεί και ελέγχει την εφαρμογή του εθνικού προγράμματος, συντονίζει τις υπηρεσίες και τους κρατικούς φορείς, εκπροσωπεί τη χώρα και μετέχει στα αρμόδια κοινοτικά όργανα για θέματα διαχείρισης των κινδύνων πλημμύρας και καταρτίζει και υποβάλλει στην Εθνική Επιτροπή Υδάτων τις απαιτούμενες ετήσιες εκθέσεις σχετικά με την υλοποίηση, την αξιολόγηση και τον έλεγχο εφαρμογής του εθνικού προγράμματος διαχείρισης των κινδύνων πλημμύρας.

Η Ειδική Γραμματεία Υδάτων, σε συνεργασία με τις Διευθύνσεις Υδάτων των Αποκεντρωμένων Διοικήσεων, καταρτίζει τα εθνικά προγράμματα προστασίας και διαχείρισης του υδάτινου δυναμικού της χώρας και παρακολουθεί και συντονίζει την εφαρμογή τους.

Πίνακας 3.2: Εθνική Αρμόδια Αρχή για την εφαρμογή της Οδηγίας 2007/60/ΕΚ

ΕΠΙΣΗΜΗ ΕΠΩΝΥΜΙΑ	ΕΙΔΙΚΗ ΓΡΑΜΜΑΤΕΙΑ ΥΔΑΤΩΝ
<b>Ακρωνύμιο</b>	Ε.Γ.Υ.
<b>Νομικό Καθεστώς</b>	Ενιαίος διοικητικός τομέας του Υπουργείου Περιβάλλοντος και Ενέργειας
<b>Διατάξεις Δημιουργίας και Καθορισμού Αρμοδιοτήτων</b>	<ul style="list-style-type: none"> <li>• Ν. 3199/2003 (ΦΕΚ Α' 280) για την Προστασία και Διαχείριση των Υδάτων, όπως τροποποιήθηκε και ισχύει, ιδίως με τους Ν.4117/2013 (ΦΕΚ Α' 29) και Ν.4315/2014 (ΦΕΚ Α' 269) και Ν. 4519/2018 (ΦΕΚ Α' 25)</li> <li>• Η Κ.Υ.Α. Η.Π. 31822/1542/Ε103/2010 (<a href="#">ΦΕΚ Β' 1108/21.07.2010</a>), περί Αξιολόγησης και διαχείρισης των κινδύνων πλημμύρας, σε συμμόρφωση με τις διατάξεις της Οδηγίας 2007/60/ΕΚ «για την αξιολόγηση και τη διαχείριση των κινδύνων πλημμύρας», του Ευρωπαϊκού Κοινοβουλίου και του Συμβουλίου της 23ης Οκτωβρίου 2007», με την οποία έχει ενσωματωθεί η Οδηγία 2007/60/ΕΚ στο Εθνικό Δίκαιο.</li> <li>• Η ΚΥΑ 177772/924 (ΦΕΚ Β'2140/22.06.2017), περί Τροποποίησης της υπ' αριθμό 31822/1542/2010 κοινής υπουργικής απόφασης (Β'1108).</li> <li>• ΠΔ 132/2017 (ΦΕΚ Α' 160) «Οργανισμός Υπουργείου Περιβάλλοντος και Ενέργειας (ΥΠΕΝ)».</li> </ul>
<b>Στοιχεία Επικοινωνίας</b>	
<b>Ταχυδρομική διεύθυνση</b>	Αμαλιάδος 17
<b>Ταχ. Κωδικός</b>	11523
<b>Πόλη</b>	Αθήνα
<b>Χώρα</b>	Ελλάδα
<b>Ιστοσελίδα</b>	<a href="http://www.ypeka.gr/">http://www.ypeka.gr/</a> , <a href="http://wfdver.ypeka.gr">http://wfdver.ypeka.gr</a> , <a href="http://floods.ypeka.gr/">http://floods.ypeka.gr/</a>
<b>Σημεία Επαφής</b>	Τηλ: 210 6475102, 213 1515410 e-mail: info.egy@prv.ypeka.gr

Η Ειδική Γραμματεία Υδάτων, σύμφωνα με τον Οργανισμό του Υπουργείου Περιβάλλοντος και Ενέργειας (ΥΠΕΝ) ΠΔ 132/2017 – ΦΕΚ 160 Α 30.10.2017 συγκροτείται από τις ακόλουθες υπηρεσιακές μονάδες και τα αντίστοιχα τμήματα:

- Διεύθυνση Προστασίας και Διαχείρισης Υδάτινου Περιβάλλοντος
  - ✓ Τμήμα Επιφανειακών και Υπόγειων Υδάτων
  - ✓ Τμήμα Θαλάσσιων Υδάτων και Ακτών Κολύμβησης
  - ✓ Τμήμα Διαχείρισης Κινδύνων Πλημμύρας – Λειψυδρίας και Διαχείρισης της Ζήτησης
- Διεύθυνση Σχεδιασμού και Διαχείρισης Υπηρεσιών Ύδατος
  - ✓ Τμήμα Κοστολόγησης και Τιμολόγησης Υπηρεσιών Ύδατος
  - ✓ Τμήμα Ελέγχου και Σχεδιασμού Επεξεργασίας Λυμάτων
  - ✓ Τμήμα Παρακολούθησης, Διαχείρισης και Αξιολόγησης Υπηρεσιών Ύδατος

**Β) Σε Περιφερειακό επίπεδο οι αρμόδιες αρχές είναι:**

Το **Συμβούλιο Υδάτων Αποκεντρωμένης Διοίκησης**, το οποίο συνιστάται σε κάθε Αποκεντρωμένη Διοίκηση, σύμφωνα με το άρθρο 6 του Ν.3199/03, όπως τροποποιήθηκε με το άρθρο 53 του Ν. 4423/2016 (ΦΕΚ Α' 182/27-09-2016) και αποτελεί όργανο κοινωνικού διαλόγου και διαβούλευσης για θέματα προστασίας και διαχείρισης των υδάτων. Στην περίπτωση που το Σχέδιο Διαχείρισης Κινδύνων Πλημμύρας του Υδατικού Διαμερίσματος καταρτίζεται από την Αποκεντρωμένη Διοίκηση, το **Συμβούλιο Υδάτων Αποκεντρωμένης Διοίκησης** γνωμοδοτεί πριν την έγκριση του Σχεδίου Διαχείρισης και εκφράζει τη γνώμη του προς τον Συντονιστή Αποκεντρωμένης Διοίκησης, κατά το άρθρο 28 του Ν. 4325/2015 (ΦΕΚ Α' 47), για κάθε θέμα αξιολόγησης και διαχείρισης του κινδύνου πλημμύρας που αυτός του υποβάλλει. Επίσης, σε αυτή την περίπτωση, το Συμβούλιο Υδάτων Αποκεντρωμένης Διοίκησης, πριν γνωμοδοτήσει για το Σχέδιο Διαχείρισης, το δημοσιοποιεί προκειμένου το κοινό να πληροφορηθεί το περιεχόμενό του και να συμμετάσχει στη δημόσια διαβούλευση γι' αυτό, μέσα σε προθεσμία που ορίζει το Συμβούλιο Υδάτων Αποκεντρωμένης Διοίκησης.

Οι **Διευθύνσεις Υδάτων της Αποκεντρωμένης Διοίκησης**, οι οποίες ασκούν τις αρμοδιότητες της Αποκεντρωμένης Διοίκησης για την προστασία και διαχείριση των υδάτων συμπεριλαμβανομένου και του κινδύνου των πλημμυρών.

Οι Διευθύνσεις Υδάτων των Αποκεντρωμένων Διοικήσεων διενεργούν την Προκαταρκτική Αξιολόγηση των Κινδύνων Πλημμύρας και σε συνεργασία με τις Διευθύνσεις Πολιτικής Προστασίας των Αποκεντρωμένων Διοικήσεων καταρτίζουν τους Χάρτες Επικινδυνότητας Πλημμύρας, τους Χάρτες Κινδύνων Πλημμύρας και τα Σχέδια Διαχείρισης των Κινδύνων Πλημμύρας. Παράλληλα, λαμβάνουν τα κατάλληλα μέτρα για το συντονισμό των ανωτέρω (και λοιπών προβλεπόμενων στην ΚΥΑ Η.Π 31822/1542/Ε103/2010 όπως τροποποιήθηκε και ισχύει) με το Π.Δ. 51/2007. Επίσης, μεριμνούν για την ενεργό συμμετοχή των ενδιαφερομένων στην κατάρτιση, επανεξέταση και ενημέρωση των Σχεδίων Διαχείρισης Κινδύνων Πλημμύρας. Τέλος, καταρτίζουν και διαβιβάζουν στην ΕΓΥ ετήσιες εκθέσεις σχετικά με την υλοποίηση, την αξιολόγηση και τον έλεγχο εφαρμογής του προγράμματος διαχείρισης των κινδύνων πλημμύρας στην περιοχή αρμοδιότητάς τους.

Σημειώνεται ότι με την τροποποίηση της Η.Π. 31822/1542/2010 με την υπ. Αριθ. 177772/924/2017 Κοινή Υπουργική Απόφαση (Β'2140) «Τροποποίηση της υπ' αριθ. 31822/1542/2010 κοινής υπουργικής απόφασης (Β' 1108)», αντικαθίσταται η παράγραφος 2.2 του άρθρου 3 της υπ' αριθ. 31822/1542/2010 και καθορίζεται ότι «2.2. Ύστερα από αίτημα του Συντονιστή της Αποκεντρωμένης Διοίκησης, είναι δυνατόν η Προκαταρκτική Αξιολόγηση Κινδύνων Πλημμύρας, οι Χάρτες Επικινδυνότητας Πλημμύρας, οι Χάρτες Κινδύνων Πλημμύρας και το Σχέδιο Διαχείρισης των Κινδύνων Πλημμύρας να καταρτίζονται, να επανεξετάζονται, ή να αναθεωρούνται από την Ειδική Γραμματεία Υδάτων του Υπουργείου Περιβάλλοντος και Ενέργειας» καθώς και ότι προστίθεται στο άρθρο 6 της υπ' αριθ. 31822/1542/2010 ΚΥΑ, μετά την παράγραφο 2, νέα παράγραφος 3, όπου καθορίζεται ότι : «3. Σε περίπτωση που το Σχέδιο Διαχείρισης Κινδύνων Πλημμύρας καταρτίζεται από την Ειδική Γραμματεία Υδάτων κατ' εφαρμογή της νέας παρ. 2.2 του άρθρου 3, το εν λόγω Σχέδιο Διαχείρισης εγκρίνεται από την Εθνική Επιτροπή Υδάτων μετά από εισήγηση της Ειδικής Γραμματείας Υδάτων του Υπουργείου Περιβάλλοντος και Ενέργειας, εφόσον προηγουμένως τηρηθεί η διαδικασία διαβούλευσης που προβλέπεται στο άρθρο 9, όπως τροποποιείται με την παράγραφο 4 του άρθρου 1 του παρόντος άρθρου. Κατά την κατάρτιση, τελική επεξεργασία, επανεξέταση ή αναθεώρηση του Σχεδίου Διαχείρισης των Κινδύνων Πλημμύρας, η Ειδική Γραμματεία Υδάτων συνεργάζεται με την αρμόδια Διεύθυνση Υδάτων της οικείας Αποκεντρωμένης Διοίκησης, καθώς και με τα συναρμόδια Υπουργεία που εκπροσωπούνται στην Εθνική Επιτροπή Υδάτων.»

Στην παρούσα φάση, η Προκαταρκτική Αξιολόγηση Κινδύνων Πλημμύρας, οι Χάρτες Επικινδυνότητας Πλημμύρας, οι Χάρτες Κινδύνων Πλημμύρας και τα Σχέδια Διαχείρισης Κινδύνων Πλημμύρας για όλα τα Υδατικά Διαμερίσματα της Χώρας καταρτίζονται ύστερα από αίτημα των Συντονιστών των

Αποκεντρωμένων Διοικήσεων από την Ειδική Γραμματεία Υδάτων, σύμφωνα με το άρθρο 3(2.2) της ΚΥΑ Η.Π. 31822/1542/Ε103/2010 όπως τροποποιήθηκε και ισχύει.

Η Αποκεντρωμένη Διοίκηση Πελοποννήσου, Δυτικής Ελλάδας και Ιονίου στην αρμοδιότητα της οποίας υπάγονται οι ΛΑΠ του ΥΔ Βόρειας Πελοποννήσου (ΕΛ02), περιλαμβάνει τη **Δ/νση Υδάτων Δυτικής Ελλάδας και τη Δ/νση Υδάτων Ιονίου**. Η κάθε Διεύθυνση Υδάτων είναι αρμόδια για την προστασία και διαχείριση των υδάτων και για την αξιολόγηση και διαχείριση του κινδύνου πλημμύρας στην αντίστοιχη Περιφέρεια (Περιφέρεια Πελοποννήσου, Περιφέρεια Δυτικής Ελλάδας και Περιφέρεια Ιονίων Νήσων) και ασκεί τις αρμοδιότητες που έχουν απονεμηθεί στην Αποκεντρωμένη Διοίκηση σύμφωνα με την κείμενη νομοθεσία. Περαιτέρω εξειδίκευση άσκησης των αρμοδιοτήτων τους καθορίζεται με απόφαση του Συντονιστή της Αποκεντρωμένης Διοίκησης.

**Πίνακας 3.3: Αρμοδιες Αρχές σε επίπεδο Αποκεντρωμένης Διοίκησης**

Αποκεντρωμένη διοίκηση Πελοποννήσου, Δυτικής Ελλάδας και Ιονίου Διεύθυνση Υδάτων Δυτικής Ελλάδας	
Επίσημη ονομασία της Αρμόδιας Αρχής	Διεύθυνση Υδάτων Δυτικής Ελλάδας
Συντομογραφία /Ακρωνύμιο	Δ.Υ.Δ.ΕΛ.
Κωδικός Κράτους - Μέλους	EL
Οδός / Αριθμός	Αθηνών 105
Πόλη	Πάτρα
Χώρα	Ελλάδα
Ταχυδρομικός Κωδικός	26221
Δικτυακός τόπος	<a href="http://www.apd-depin.gov.gr">www.apd-depin.gov.gr</a>
Τηλέφωνο	2613 623640
Ηλεκτρονικό Ταχυδρομείο	<a href="mailto:ydat@apd-depin.gov.gr">ydat@apd-depin.gov.gr</a>
Αποκεντρωμένη διοίκηση Πελοποννήσου, Δυτικής Ελλάδας και Ιονίου Διεύθυνση Υδάτων Ιονίου	
Επίσημη ονομασία της Αρμόδιας Αρχής	Διεύθυνση Υδάτων Ιονίου
Συντομογραφία /Ακρωνύμιο	Δ.Υ.ΙΟΝ.
Κωδικός Κράτους - Μέλους	EL
Οδός/Αριθμός	Αλυκές Ποταμού
Πόλη	Κέρκυρα
Χώρα	Ελλάδα
Ταχυδρομικός Κωδικός	49100
Δικτυακός τόπος	<a href="http://www.apd-depin.gov.gr">www.apd-depin.gov.gr</a>
Τηλέφωνο	26613 61639
Ηλεκτρονικό Ταχυδρομείο	<a href="mailto:lagadami@1745.syzefksis.gov.gr">lagadami@1745.syzefksis.gov.gr</a>

Τα τμήματα που απαρτίζουν τη Διεύθυνση Υδάτων Δυτικής Ελλάδας και Ιονίου καθώς και οι αρμοδιότητές τους καθορίζονται στο άρθρο 9 του ΠΔ 139 (ΦΕΚ 232/Α/27-12-10). Αναλυτικά, οι Διευθύνσεις Υδάτων Δυτικής Ελλάδας και Ιονίου συγκροτούνται από τα ακόλουθα τμήματα:

- Τμήμα Παρακολούθησης και Προστασίας των Υδατικών Πόρων
- Τμήμα Ανάπτυξης και Διμερών Σχέσεων
- Τμήμα Διοικητικής Υποστήριξης και Επικοινωνίας

Οι αρμοδιότητες καθενός εκ των προαναφερθέντων μελών καθορίζονται στα Άρθρα 2-3 της Κ.Υ.Α. οικ. 322/2013 (ΦΕΚ 679/Β/22-3-13).

### 3.4 ΓΕΝΙΚΗ ΓΡΑΜΜΑΤΕΙΑ ΠΟΛΙΤΙΚΗΣ ΠΡΟΣΤΑΣΙΑΣ

Σύμφωνα με τον Νόμο Υπ' Αριθμ. 3013/2002, η Γενική Γραμματεία Πολιτικής Προστασίας που ιδρύθηκε κατ' εφαρμογή του άρθρου 4 παρ. 1 του Ν.2344/1995 (ΦΕΚ 212 Α'), έχει ως αποστολή τη μελέτη, το σχεδιασμό, την οργάνωση και το συντονισμό της δράσης για την πρόληψη, ετοιμότητα, ενημέρωση και αντιμετώπιση των φυσικών, τεχνολογικών και λοιπών καταστροφών ή καταστάσεων έκτακτης ανάγκης.

Η Γενική Γραμματεία Πολιτικής Προστασίας (ΓΓΠΠ), ως φορέας της Κεντρικής Διοίκησης με κύρια αποστολή το συντονισμό των φορέων που εμπλέκονται σε όλο το φάσμα της διαχείρισης κινδύνων από την εκδήλωση καταστροφών, στα πλαίσια εφαρμογής της παραγράφου 1 του αρθ.6 του Ν.3013/2002 (όπως τροποποιήθηκε και ισχύει βάσει της παρ.2 του αρθ.104 του Ν. 4249/2014) καθώς και του Γενικού Σχεδίου Πολιτικής Προστασίας "Ξενοκράτης" (ΥΑ 1299/07.04.2003), έχει εκδώσει το έγγραφο υπ. αριθ. 7742/1-11-2017, με θέμα το σχεδιασμό και τις δράσεις της Πολιτικής Προστασίας για την αντιμετώπιση κινδύνων από την εκδήλωση πλημμυρικών φαινομένων.

Η Γενική Γραμματεία Πολιτικής Προστασίας είναι αρμόδια για την αντιμετώπιση όλων των φάσεων προετοιμασίας, κινητοποίησης και συντονισμού δράσης της πολιτικής προστασίας. Για το σκοπό αυτό:

α) Προετοιμάζει το δυναμικό και τα μέσα πολιτικής προστασίας της χώρας, για την αντιμετώπιση πιθανών, κάθε μορφής, καταστροφών, στο πλαίσιο του υφιστάμενου σχετικού σχεδιασμού, ανά κατηγορία κινδύνου.

β) Αξιοποιεί τα διαθέσιμα επιστημονικά στοιχεία και πληροφορίες για την κινητοποίηση του δυναμικού και των μέσων πολιτικής προστασίας της χώρας, εν όψει απειλούμενου κινδύνου καταστροφών και

γ) Συντονίζει το έργο και τις δράσεις αντιμετώπισης των καταστροφών, κατά την εκδήλωση των φαινομένων, καθώς και το έργο αντικατάστασης των προκαλούμενων ζημιών.

Ειδικότερα:

α) Επεξεργάζεται, σχεδιάζει και παρακολουθεί την εφαρμογή της πολιτικής, στον τομέα της πολιτικής προστασίας, στο πλαίσιο των κυβερνητικών κατευθύνσεων

β) Συντονίζει όλες τις δράσεις πρόληψης, ετοιμότητας, αντιμετώπισης και αποκατάστασης των καταστροφών

γ) Εξασφαλίζει την επιστημονική υποστήριξη και τεκμηρίωση όλων των προγραμμάτων, σχεδίων και δράσεων της πολιτικής προστασίας

δ) Παρακολουθεί την εφαρμογή του Ετήσιου Εθνικού Σχεδιασμού Πολιτικής Προστασίας από τις Περιφέρειες και τους Οργανισμούς Τοπικής Αυτοδιοίκησης α' και β' βαθμού της χώρας και προβαίνει σε έλεγχο της εφαρμογής του, σε συνεργασία με τους αρμόδιους φορείς και υπηρεσίες

ε) Εισηγείται στον Υπουργό Εσωτερικών, Δημόσιας Διοίκησης και Αποκέντρωσης την κατανομή των πιστώσεων, στον τομέα της πολιτικής προστασίας, προς τους Οργανισμούς Τοπικής Αυτοδιοίκησης α' και β' βαθμού.

στ) Έχει την ευθύνη της τήρησης ειδικού φακέλου, για κάθε γενική, περιφερειακή ή τοπική μεγάλης έντασης καταστροφή, στον οποίο περιέχονται τα στοιχεία του συνόλου των ενεργειών, στο πλαίσιο και του αντίστοιχου σχεδιασμού, για την αντιμετώπιση των καταστροφών κατά την εκδήλωση των φαινομένων, καθώς και για την αποκατάσταση των ζημιών. Στον ίδιο φάκελο εμπεριέχονται εκθέσεις απολογισμού δράσης των επιμέρους αρμόδιων φορέων και προτάσεις για βελτίωση των δράσεων σε περίπτωση αντιμετώπισης παρόμοιων φαινομένων, που ενσωματώνονται στην τελική, απολογιστική, έκθεση του Γενικού Γραμματέα Πολιτικής Προστασίας

Για την επίτευξη των σκοπών της:

α) Οργανώνει και λειτουργεί σε μόνιμη βάση και για όλη τη διάρκεια του 24ώρου το Κέντρο Επιχειρήσεων Πολιτικής Προστασίας με ειδικευμένα στελέχη πολιτικής προστασίας και το αναγκαίο προσωπικό, στο οποίο περιλαμβάνονται και επιτελικά στελέχη των Ενόπλων Δυνάμεων, της Αστυνομίας, καθώς και του Λιμενικού και Πυροσβεστικού Σώματος. Ο αριθμός των ανωτέρω επιτελικών στελεχών, που διατίθενται για την επάνδρωση του Κέντρου Επιχειρήσεων, καθορίζεται με κοινή απόφαση του Υπουργού Εσωτερικών, Δημόσιας Διοίκησης και Αποκέντρωσης και του αρμόδιου, κατά περίπτωση Υπουργού.

β) Οργανώνει και λειτουργεί μονάδα αξιολόγησης και αξιοποίησης της πρόγνωσης καιρικών φαινομένων και άλλων πρόδρομων φαινομένων φυσικών καταστροφών, με σκοπό την έγκαιρη κινητοποίηση του δυναμικού και των μέσων πολιτικής προστασίας, για την αντιμετώπιση απειλούμενου κινδύνου καταστροφών, καθώς και για την ενημέρωση και παροχή αντίστοιχων οδηγιών προς τους πολίτες

γ) Καταρτίζει και συντονίζει, σε συνεργασία με του αρμόδιους φορείς, το έργο της πληροφόρησης και ευαισθητοποίησης των πολιτών στο τομέα της πολιτικής προστασίας, τόσο σε επίπεδο γενικής ενημέρωσης όσο και σε αντίστοιχο παροχής ειδικών οδηγιών, προς αντιμετώπιση συγκεκριμένης καταστροφής ή κατάστασης έκτακτης ανάγκης.

δ) Εντάσσει και αξιοποιεί τις εθελοντικές οργανώσεις πολιτικής προστασίας και τους ειδικευμένους εθελοντές πολιτικής προστασίας και για τον ίδιο σκοπό μπορεί να τις ενισχύει και να τις χρηματοδοτεί.

ε) Συνεργάζεται με τα αρμόδια υπουργεία και τους οικείους φορείς για τη σύνταξη κανονισμών και για την κατάρτιση προδιαγραφών, προς πρόληψη των φυσικών, τεχνολογικών, βιολογικών, χημικών, πυρηνικών ή άλλων καταστροφών και εγκρίνει νομαρχιακά και τοπικά σχέδια πολιτικής προστασίας, ανά κατηγορία κινδύνου.

στ) Καταρτίζει, σε συνεργασία με τους συναρμόδιους κρατικούς φορείς, το ετήσιο πρόγραμμα προμηθειών όλων των μηχανικών μέσων και άλλων υλικών, που είναι αναγκαία για την πολιτική προστασία της χώρας, με βάση τον Εθνικό Σχεδιασμό Πολιτικής Προστασίας

ζ) Συντονίζει, χρηματοδοτεί και αναθέτει σε επιστημονικούς και εκπαιδευτικούς φορείς κατάρτισης, την εκπόνηση και εκτέλεση προγραμμάτων εκπαίδευσης και κατάρτισης των στελεχών της πολιτικής προστασίας σε κεντρικό και περιφερειακό επίπεδο. Ομοίως σχεδιάζει ειδικά προγράμματα εκπαίδευσης και κατάρτισης των μελών εθελοντικών οργανώσεων πολιτικής προστασίας. Για το σκοπό αυτόν μπορεί να εισηγείται στον Υπουργό Εθνικής Παιδείας και Θρησκευμάτων εκπαιδευτικά προγράμματα για την πρωτοβάθμια και δευτεροβάθμια εκπαίδευση και να χρηματοδοτεί προπτυχιακά και μεταπτυχιακά προγράμματα σπουδών στα ΑΕΙ και ΤΕΙ για την πολιτική προστασία της χώρας. Επίσης εγκρίνει και χρηματοδοτεί προγράμματα εφαρμοσμένης έρευνας ή μελέτες για την πολιτική προστασία.

η) Σε συνεργασία με το Επιστημονικό και Ερευνητικό Κέντρο Πολιτικής Προστασίας καθώς και με επιστημονικούς φορείς της ημεδαπής και της αλλοδαπής συγκεντρώνει επιστημονικές ή άλλες πληροφορίες και διατηρεί κέντρο τεκμηρίωσης σε ζητήματα πολιτικής προστασίας.

θ) Προωθεί τις σχέσεις της χώρας στον τομέα της πολιτικής προστασίας με τους αρμόδιους διεθνείς οργανισμούς και αντίστοιχους φορείς πολιτικής προστασίας άλλων χωρών και συντονίζει την παροχή επιστημονικής ή υλικής βοήθειας από και προς άλλες χώρες, οι οποίες πλήττονται από καταστροφές και αξιοποιεί παρόμοια βοήθεια για τη χώρα και

ι) Εισηγείται στον Υπουργό Εσωτερικών, Δημόσιας Διοίκησης και Αποκέντρωσης κάθε άλλο αναγκαίο μέτρο για το σχεδιασμό και την υλοποίηση της πολιτικής προστασίας της χώρας.

Η Γενική Γραμματεία του Υπουργείου Προστασίας του Πολίτη, σύμφωνα με το ΠΔ 151/Αρ. Φύλλου 107/ 3-6-2004, έχει ως αποστολή :

- Την μελέτη, το σχεδιασμό, την οργάνωση και το συντονισμό της δράσης για την πρόληψη και αντιμετώπιση των φυσικών, τεχνολογικών και λοιπών καταστροφών ή καταστάσεων έκτακτης ανάγκης, καθώς και την ενημέρωση του κοινού για τα ζητήματα αυτά
- Την προετοιμασία, κινητοποίηση και συντονισμό δράσης του δυναμικού και των μέσων πολιτικής προστασίας της χώρας για την αντιμετώπιση πιθανών κάθε μορφής καταστροφών στο πλαίσιο του υφιστάμενου σχετικού σχεδιασμού ανά κατηγορία κινδύνου
- Την αξιοποίηση των διαθέσιμων επιστημονικών στοιχείων και πληροφοριών για την κινητοποίηση του δυναμικού και των μέσων πολιτικής προστασίας της χώρας, εν όψει απειλούμενου κινδύνου καταστροφών
- Τον συντονισμό του έργου και των δράσεων αντιμετώπισης των καταστροφών κατά την εκδήλωση των φαινομένων, καθώς και το έργο αποκατάστασης των προκαλούμενων, καθώς και το έργο αποκατάστασης των προκαλούμενων ζημιών

Επιπρόσθετα όπως προαναφέρθηκε στην προηγούμενη παράγραφο της παρούσης, η Γενική Γραμματεία Πολιτικής Προστασίας μαζί με την Ειδική Γραμματεία Υδάτων και ενδεχομένως με άλλα κατά περίπτωση συναρμόδια Υπουργεία, συνδιαμορφώνει και επεξεργάζεται το Εθνικό Πρόγραμμα Διαχείρισης των Κινδύνων Πλημμύρας (ΕΠΔΚΠ).

Τα στοιχεία που αφορούν την Γενική Γραμματεία Πολιτικής Προστασίας του Υπουργείου Προστασίας του Πολίτη παρουσιάζονται στον ακόλουθο πίνακα.

**Πίνακας 3.4: Στοιχεία που αφορούν την Αρμόδιο φορέα Κεντρικής Διοίκησης - Γενική Γραμματεία Πολιτικής Προστασίας**

Επίσημο όνομα	Υπουργείο Προστασίας του Πολίτη/ Γενική Γραμματεία Πολιτικής Προστασίας
Ακρωνύμιο	ΥΠτΠ/ΓΓΠΠ
Νομοθεσία δημιουργίας/ καθορισμού αρμοδιοτήτων	<ul style="list-style-type: none"><li>• Ν. 2344 / 1995 (ΦΕΚ 212/Α/1995)</li><li>• Ν. 3013 / 2002 (ΦΕΚ 102/Α/2002)</li><li>• ΠΔ 151 / 2004 (ΦΕΚ 107/Α/2004)</li><li>• Εγκύκλιος 7742/1-11-2017</li></ul>
Νομικό καθεστώς	Ενιαίος διοικητικός τομέας του Υπουργείου Προστασίας του Πολίτη (ΥΠτΠ)
Ταχυδρομική διεύθυνση	Ευαγγελιστρίας 2, 10563 Αθήνα Ελλάδα
Ιστοσελίδα	<a href="http://www.ypeka.gr/">http://www.ypeka.gr/</a>
Σημείο(-α) επαφής (τηλέφωνο, e-mail)	Τηλ. 213 1510932, 213 1510933 Φαξ: 210 3248122 <a href="mailto:info@gscp.gr">info@gscp.gr</a>

Η Γενική Γραμματεία Πολιτικής Προστασίας σύμφωνα με το ΠΔ 151/2004 (ΦΕΚ 107/Α/2004) διαρθρώνεται ως εξής (Σχήμα 3.2):

- **Γραφεία που υπάγονται απευθείας στον Γενικό Γραμματέα Πολιτικής Προστασίας**
  - ✓ Γραφείο Γενικού Γραμματέα

- ✓ Γραφείο Τύπου και Δημοσίων Σχέσεων
- **Γενική Διεύθυνση Συντονισμού**
  - Κέντρο Επιχειρήσεων Πολιτικής Προστασίας
    - ✓ Τμήμα Αξιολόγησης και Διαχείρισης Πληροφοριών
    - ✓ Τμήμα Τρεχουσών Επιχειρήσεων και Γραμματειακής Υποστήριξης
    - ✓ Τμήμα Διαχείρισης Ευρωπαϊκού Αριθμού Κλήσεων Εκτάκτου Ανάγκης «112»
  - Διεύθυνση Σχεδιασμού και Αντιμετώπισης Έκτακτων Αναγκών
    - ✓ Τμήμα Σχεδιασμού, Πρόληψης και Αντιμετώπισης Φυσικών Καταστροφών
    - ✓ Τμήμα Σχεδιασμού, Πρόληψης και Αντιμετώπισης Τεχνολογικών και Λοιπών Καταστροφών
    - ✓ Τμήμα Εθνικού Σχεδιασμού
    - ✓ Τμήμα Ελέγχου και Παρακολούθησης Σχεδίων
    - ✓ Τμήμα Τεκμηρίωσης Μελετών και Στατιστικής
  - Διεύθυνση Διεθνών Σχέσεων, Εθελοντισμού – Εκπαίδευσης και Εκδόσεων
    - ✓ Τμήμα Διεθνών Σχέσεων
    - ✓ Τμήμα Εθελοντισμού – Εκπαίδευσης
    - ✓ Τμήμα Εκδόσεων
  - Διεύθυνση Οικονομικού και Διοικητικής Υποστήριξης
    - ✓ Τμήμα Οικονομικού και Διαχείρισης Υλικού
    - ✓ Τμήμα Διοικητικού
    - ✓ Τμήμα Τεχνικής Υποστήριξης και Πληροφορικής
    - ✓ Τμήμα Γραμματείας



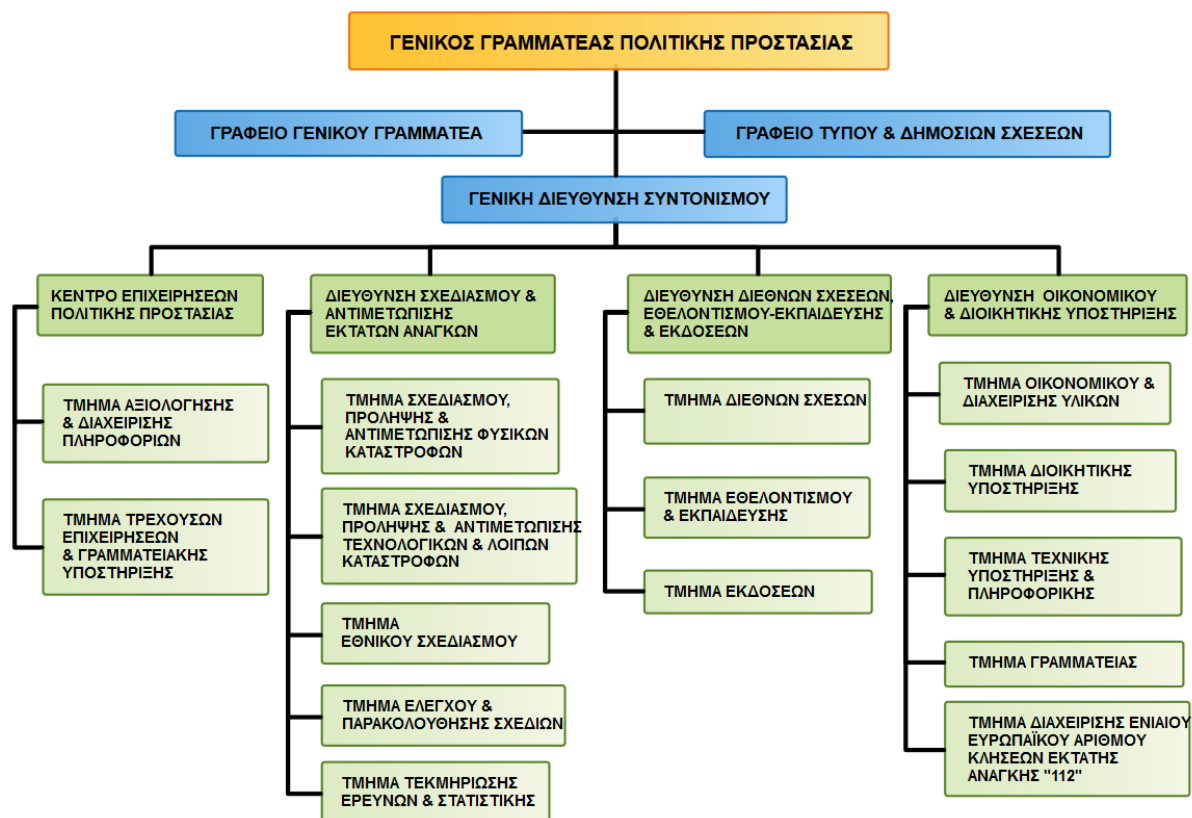

Σχήμα 3.2: Διάρθρωση της Γενικής Γραμματείας Πολιτικής Προστασίας (πηγή: <http://civilprotection.gr/>)

Επισημαίνεται ότι Διευθύνσεις και τμήματα Πολιτικής Προστασίας λειτουργούν αυτοτελώς σε επίπεδο Αποκεντρωμένης Διοίκησης, Περιφερειών και σε επίπεδο Δήμων.

## 4 ΛΟΙΠΟΙ ΑΡΜΟΔΙΟΙ ΦΟΡΕΙΣ

Οι πλημμύρες ως φαινόμενα εντάσσονται στην κατηγορία των φυσικών καταστροφών, όπως αυτές ορίζονται στο Παράρτημα Α-1-1 της ΥΑ 1299/2003 "Γενικό Σχέδιο Πολιτικής Προστασίας με την συνθηματική λέξη ΞΕΝΟΚΡΑΤΗΣ", γιατί μπορεί να θέσουν σε κίνδυνο τη ζωή και την περιουσία των ανθρώπων και να προκαλέσουν καταστροφές στην οικονομία και τις υποδομές της χώρας. Η Γενική Γραμματεία Πολιτικής Προστασίας (ΓΓΠΠ), ως φορέας της Κεντρικής Διοίκησης με κύρια αποστολή το συντονισμό των φορέων που εμπλέκονται σε όλο το φάσμα της διαχείρισης κινδύνων από την εκδήλωση καταστροφών, στα πλαίσια εφαρμογής της παραγράφου 1 του αρθ.6 του Ν.3013/2002 (όπως τροποποιήθηκε και ισχύει βάσει της παρ.2 του αρθ.104 του Ν. 4249/2014) καθώς και του Γενικού Σχεδίου Πολιτικής Προστασίας "Ξενοκράτης" (ΥΑ 1299/07.04.2003), έχει εκδώσει το έγγραφο υπ. αριθ. 7742/1-11-2017, με θέμα το σχεδιασμό και τις δράσεις της Πολιτικής Προστασίας για την αντιμετώπιση κινδύνων από την εκδήλωση πλημμυρικών φαινομένων. Σε αυτό το έγγραφο παρουσιάζονται οι αρμοδιότητες των φορέων που εμπλέκονται στη διαχείριση πλημμυρικών φαινομένων αλλά και ο συντονισμός τους σε επίπεδο τοπικό, περιφερειακό και εθνικό. Στη συνέχεια αναφέρεται το θεσμικό πλαίσιο – σχετικά έγγραφα όπως αυτό παρουσιάζεται στο Παράρτημα Α' της παραπάνω εγκυκλίου:

1. Το Ν. 998/1973 «Περί προστασίας των δασών και των δασικών εν γένει εκτάσεων της χώρας» (ΦΕΚ 289/Α/1973)
2. Το Ν. 272/1976 «Περί ιδρύσεως Ινστιτούτου Γεωλογικών και Μεταλλευτικών Ερευνών (Ι.Γ.Μ.Ε.)» (ΦΕΚ 50/Α/1976)
3. Το Ν. 776/1978 (ΦΕΚ 68/Α /1978) «Βοηθήματα αστέγων οικογενειών Ν. Αττικής εκ θεομηνιών 1977-1978».
4. Το Ν. 1068/1980 (ΦΕΚ 190/Α/1980) «Περί συστάσεως ενιαίου φορέως Υδρεύσεως - Αποχετεύσεως Πρωτευούσης».
5. Το Ν. 1190/1981 (ΦΕΚ 203/Α/1981) «Περί κυρώσεως της από 26.3.1981 Πράξεως Νομοθετικού Περιεχομένου του Προέδρου της Δημοκρατίας "περί αποκαταστάσεως ζημιών εκ των σεισμών 1981" και ρυθμίσεως ετέρων συναφών θεμάτων».
6. Το Ν. 1579/1985 «Ρυθμίσεις για την εφαρμογή και ανάπτυξη του Εθνικού Συστήματος Υγείας και άλλες διατάξεις» (ΦΕΚ 217/Α/1985)
7. Το Ν. 2190/1994 «Σύσταση ανεξάρτητης αρχής για την επιλογή προσωπικού και ρύθμιση θεμάτων διοίκησης» (ΦΕΚ 8/Α/1994)
8. Το Ν. 2445/1996 (ΦΕΚ 274/Α/1996) «Κύρωση Σύμβασης Παραχώρησης της Μελέτης, Κατασκευής, Αυτοχρηματοδότησης, και Εκμετάλλευσης της Ελεύθερης Λεωφόρου Ελευσίνας - Σταυρού - Αεροδρομίου Σπάτων και Δυτικής Περιφερειακής Λεωφόρου Υμηττού, ρύθμιση συναφών θεμάτων και άλλων διατάξεων».
9. Το Ν. 2503/1997 (ΦΕΚ 107/Α/1997) για την Διοίκηση, Οργάνωση και στελέχωση της Περιφέρειας.
10. Το Ν. 2459/1997 (ΦΕΚ 17/Α/1997) «Κατάργηση φορολογικών απαλλαγών και άλλες διατάξεις».
11. Το Ν. 2646/1998 (ΦΕΚ 236/Α/1998) «Ανάπτυξη του Εθνικού Συστήματος Κοινωνικής Φροντίδας και άλλες διατάξεις».
12. Το Ν. 2576/1998 (ΦΕΚ 25/Α/1998) «Βελτίωση των διαδικασιών για την ανάθεση της κατασκευής δημοσίων έργων και άλλες διατάξεις».
13. Το Ν. 2696/1999 (ΦΕΚ 57/Α /1999) «Κύρωση Κώδικα Οδικής Κυκλοφορίας».
14. Το Ν. 2738/1999 «Συλλογικές Διαπραγματεύσεις στη Δημόσια Διοίκηση Μονιμοποιήσεις Συμβασιούχων Αορίστου Χρόνου και άλλες διατάξεις» (ΦΕΚ 180/Α/1999)

15. Το Ν. 2768/1999 «Ρύθμιση συνταξιοδοτικών θεμάτων, σύσταση νομικού προσώπου δημοσίου δικαίου με την επωνυμία "Όργανισμός Περίθαλψης Ασφαλισμένων Δημοσίου (Ο.Π.Α.Δ.)", σύσταση ανώνυμης εταιρίας με την επωνυμία "Ανώνυμη Εταιρία Διαχείρισης Ειδικού Κεφαλαίου ΤΑΠ. - Ο.Τ.Ε. (ΕΔΕΚΤ-Ο.Τ.Ε. ΑΕ.)" και άλλες διατάξεις.» (ΦΕΚ 273/Α/1999)
16. Το Ν. 2800/2000 (ΦΕΚ 41/Α/2000) «Αναδιάρθρωση Υπηρεσιών Υπουργείου Δημόσιας Τάξης, Σύσταση Αρχηγείου ΕΛΑΣ και άλλες διατάξεις».
17. Το Ν. 2937/2001 (ΦΕΚ 169/Α/2001) «Τροποποίηση..., ρυθμίσεις ΕΥΑΘ Α.Ε. και άλλες διατάξεις».
18. Το Ν. 3010/2002 (ΦΕΚ 91/Α/2002) «Εναρμόνιση του Ν. 1650/1986 με τις Οδηγίες 97/11 Ε.Ε. και 96/61 Ε.Ε., διαδικασία οριοθέτησης και ρυθμίσεις θεμάτων για τα υδατορέματα και άλλες διατάξεις».
19. Το Ν. 3013/2002 (ΦΕΚ 102/Α /2002) «Περί αναβάθμισης της Πολιτικής Προστασίας και λοιπές διατάξεις».
20. Το Ν. 3106/2003 (ΦΕΚ 30/Α/2003) «Αναδιοργάνωση του Εθνικού Συστήματος Κοινωνικής Φροντίδας και άλλες διατάξεις».
21. Το Ν. 3212/2003 (ΦΕΚ 308/Α/2003) «Άδεια δόμησης, πολεοδομικές και άλλες διατάξεις θεμάτων αρμοδιότητας Υπουργείου Περιβάλλοντος, Χωροταξίας και Δημοσίων Έργων».
22. Το Ν. 3370/2005 (ΦΕΚ 176/Α/2005) «Οργάνωση και λειτουργία των υπηρεσιών δημόσιας υγείας και λοιπές διατάξεις».
23. Το Ν. 3481/2006 (ΦΕΚ 162/Α/2006) «Τροποποιήσεις στη νομοθεσία για το Εθνικό Κτηματολόγιο, την ανάθεση και εκτέλεση συμβάσεων έργων και μελετών και άλλες διατάξεις».
24. Το Ν. 3511/2006 (ΦΕΚ 258/Α/2006) «Αναδιοργάνωση Πυροσβεστικού Σώματος, αναβάθμιση της αποστολής του και άλλες διατάξεις».
25. Το Ν. 3613/2007 (ΦΕΚ 263/Α/2007) «Ρυθμίσεις θεμάτων Ανεξάρτητων Αρχών, Γενικού Επιθεωρητή Δημόσιας Διοίκησης, Σώματος Επιθεωρητών Ελεγκτών Δημόσιας Διοίκησης και λοιπών ζητημάτων αρμοδιότητας Υπουργείου Εσωτερικών».
26. Το Ν. 3542/2007 (ΦΕΚ 50/Α /2007 «Τροποποιήσεις διατάξεων του Κώδικα Κυκλοφορίας (κωδ. Ν. 2696/1999 - ΦΕΚ 57/Α/1999)
27. Το Ν. 3536/2007 (ΦΕΚ 42/Α /2007) «Ειδικές ρυθμίσεις θεμάτων μεταναστευτικής πολιτικής και λοιπών ζητημάτων αρμοδιότητας Υπουργείου Εσωτερικών, Δημόσιας Διοίκησης και Αποκέντρωσης».
28. Το Ν. 3527/2007 «Κύρωση συμβάσεων υπέρ νομικών προσώπων εποπτευομένων από το Υπουργείο Υγείας και Κοινωνικής Αλληλεγγύης και λοιπές διατάξεις» (ΦΕΚ 25/Α/2007)
29. Το Ν. 3536/2007 «Ειδικές ρυθμίσεις θεμάτων μεταναστευτικής πολιτικής και λοιπών ζητημάτων αρμοδιότητας Υπουργείου Εσωτερικών, Δημόσιας Διοίκησης και Αποκέντρωσης.»(ΦΕΚ 42/Α/2007)
30. Το Ν. 3584/2007 «Κύρωση του Κώδικα Κατάστασης Δημοτικών και Κοινοτικών Υπαλλήλων» (ΦΕΚ 143/Α/2007)
31. Το Ν3852/2010 «Νέα Αρχιτεκτονική της Αυτοδιοίκησης και της Αποκεντρωμένης Διοίκησης - Πρόγραμμα Καλλικράτη» (ΦΕΚ 87, τευχ Α')
32. Το Ν.4018/2011 (ΦΕΚ 215/Α/2011) «Αναδιοργάνωση του συστήματος αδειοδότησης για τη διαμονή αλλοδαπών στη χώρα υπό όρους αυξημένης ασφάλειας, ρυθμίσεις θεμάτων Οργανισμών Τοπικής Αυτοδιοίκησης και άλλες διατάξεις αρμοδιότητας του Υπουργείου Εσωτερικών»
33. Το Ν. 4071/2012 «Ρυθμίσεις για την τοπική ανάπτυξη, αυτοδιοίκηση και την αποκεντρωμένη διοίκηση Ενσωμάτωση Οδηγίας 2009/50/ΕΚ. «(ΦΕΚ 85/Α'/2012)
34. Το Ν. 4249/2014 «Αναδιοργάνωση της Ελληνικής Αστυνομίας, του Πυροσβεστικού Σώματος και της Γενικής Γραμματείας Πολιτικής Προστασίας, αναβάθμιση Υπηρεσιών του Υπουργείου Δημόσιας Τάξης και Προστασίας του Πολίτη και ρύθμιση λοιπών θεμάτων αρμοδιότητας Υπουργείου Δημόσιας Τάξης και Προστασίας του Πολίτη και άλλες διατάξεις.» (ΦΕΚ

- 73/A72014)
35. Το Ν. 4313/2014 «Ρυθμίσεις θεμάτων Μεταφορών, Τηλεπικοινωνιών και Δημοσίων Έργων και άλλες διατάξεις» (ΦΕΚ 261/A/2014)
  36. Το Ν. 4258/2014 «Διαδικασία Οριοθέτησης και ρυθμίσεις θεμάτων για τα υδατορέματα - ρυθμίσεις Πολεοδομικής νομοθεσίας και άλλες διατάξεις» (ΦΕΚ 94/A/2014).
  37. Το Ν. 4325/2015 «Εκδημοκρατισμός της Διοίκησης - Καταπολέμηση Γραφειοκρατίας και Ηλεκτρονική Διακυβέρνηση. Αποκατάσταση αδικιών και άλλες διατάξεις (ΦΕΚ 47/A/2015)
  38. Το Ν. 4412/2016 «Δημόσιες Συμβάσεις Έργων, Προμηθειών και Υπηρεσιών (προσαρμογή στις Οδηγίες 2014/24/ΕΕ και 2014/25/ΕΕ)» (ΦΕΚ 147/A /2016)
  39. Το Ν.4456/2017 «Συμπληρωματικά μέτρα εφαρμογής του Κανονισμού (ΕΕ, ΕΥΡΑΤΟΜ) 1141/2014 περί ευρωπαϊκών πολιτικών κομμάτων και ιδρυμάτων, μέτρα επιτάχυνσης του κυβερνητικού έργου αρμοδιότητας Υπουργείου Εσωτερικών και άλλες διατάξεις.» (ΦΕΚ 24/A/2017)
  40. Το Ν. 4257/2017 «Επείγουσες ρυθμίσεις αρμοδιότητας Υπουργείου Εσωτερικών». (ΦΕΚ 93/A/2014)
  41. Το Ν.4472/2017 «Συνταξιοδοτικές διατάξεις Δημοσίου και τροποποίηση διατάξεων του ν. 4387/2016, μέτρα εφαρμογής των δημοσιονομικών στόχων και μεταρρυθμίσεων, μέτρα κοινωνικής στήριξης και εργασιακές ρυθμίσεις, Μεσοπρόθεσμο Πλαίσιο.» (ΦΕΚ 74/A/2017)
  42. Το Ν.Δ. 57/1973 (ΦΕΚ 149/A/1973) "Περί λήψεως μέτρων κοινωνικής προστασίας των οικονομικώς αδυνάτων και καταργήσεως των διεπουσών τον θεσμόν της απορίας διατάξεων".
  43. Το Ν.Δ. 17/1974 (ΦΕΚ 236/A/1974) «Περί πολιτικής σχεδιάσεως εκτάκτου ανάγκης».
  44. Το Π.Δ. 210/1992 (ΦΕΚ 99/A/1992) «Κωδικοποίηση διατάξεων Προεδρικών Διαταγμάτων του κανονισμού Εσωτερικής Υπηρεσίας του Πυροσβεστικού Σώματος».
  45. Το Π.Δ. 93/1993 (ΦΕΚ 39/A/1993) «Διατηρούμενες αρμοδιότητες Υπουργού Υγείας Πρόνοιας και Κοινωνικών Ασφαλίσεων».
  46. Το Π.Δ.161/1997 (ΦΕΚ 142/A/1997) «Οργανισμός, Κανονισμός της Εθνικής Μετεωρολογικής Υπηρεσίας (ΕΜΥ) του Υπουργείου Εθνικής Άμυνας».
  47. Το Π.Δ. 22/2006 (ΦΕΚ 18/A/2006) «Οργανισμός του Εθνικού Κέντρου Κοινωνικής Αλληλεγγύης (Ε.Κ.Κ.Α.)».
  48. Το Π.Δ. 30/2007 (ΦΕΚ 28/A/2007) «Τροποποίηση των Διατάξεων που αφορούν την Ειδική Υπηρεσία Δημοσίων Έργων (ΕΥΔΕ) για την εκτέλεση του έργου αποχέτευσης και επεξεργασίας λυμάτων μείζονος περιοχής Θεσσαλονίκης».
  49. Το Π.Δ. 4/2008 (ΦΕΚ 13/A/2008) «Σύσταση Ειδικών Υπηρεσιών Δημοσίων Έργων Μελετών - Κατασκευών, Λειτουργίας και Συντήρησης Έργων Παραχώρησης».
  50. Το Π.Δ. 35/2008 (ΦΕΚ 60/A/2008) «Τροποποίηση του Προεδρικού Διατάγματος 166/1996 (Α /125) «Σύσταση Γενικής Γραμματείας Συγχρηματοδοτούμενων Δημοσίων Έργων στο Υ.Π.Ε.Χ.Ω.Δ.Ε., καθορισμός των αρμοδιοτήτων της και τροποποίηση και συμπλήρωση των Π.Δ. 69/1988 και 91/1991».
  51. Το Π.Δ. 99/2009 (ΦΕΚ 125/A/2009) «Ρύθμιση θεμάτων οργάνωσης της Ελληνικής Αστυνομίας»
  52. Το Π.Δ. 184/2009 (ΦΕΚ 213/A/2009) «Σύσταση Υπουργείου Προστασίας του Πολίτη και καθορισμός των αρμοδιοτήτων του»
  53. Το Π.Δ.123/2017 «Οργανισμός του Υπουργείου Υποδομών και Μεταφορών» (ΦΕΚ 151/A/2017)
  54. Το Π.Δ. 97/2017 «Οργανισμός Υπουργείου Αγροτικής Ανάπτυξης και Τροφίμων» (ΦΕΚ 1389/A/2017)
  55. Την Κ.Υ.Α. Δ14α/02/69/ΦΝ380/10-11-1994 (ΦΕΚ 846/B/1994) «Ίδρυση Εταιρίας έργων υποδομής με την επωνυμία Εγνατία οδός Ανώνυμη Εταιρία».
  56. Την Υ.Α. 2025/19-01-1998 (ΦΕΚ 12/B/1998) «Έγκριση του Υπουργού Εσωτερικών του από 30.12.1997 Γενικού Σχεδίου πολιτικής προστασίας, με την συνθηματική λέξη "ΞΕΝΟΚΡΑΤΗΣ"».
  57. Την Κ.Υ.Α. 2673Π2/οικ.2673/29-8-2001 (ΦΕΚ 1185/B/2001) «Τροποποίηση και συμπλήρωση

- Προγραμματικών Αποφάσεων περί παροχής Κοινωνικής Προστασίας».
58. Την ΚΥΑ Π2α/οικ. 2673/29-8-2011 «Τροποποίηση και συμπλήρωση Προγραμματικών Αποφάσεων περί παροχής Κοινωνικής Προστασίας» (ΦΕΚ 1185/Β/2001)
59. Την Κ.Υ.Α. Η.Π.31822/1542/Ε103/20-07-2010 (ΦΕΚ 1108/Β/2010) «Αξιολόγηση και διαχείριση των κινδύνων πλημμύρας, σε συμμόρφωση με τις διατάξεις της οδηγίας 2007/60/ ΕΚ «για την αξιολόγηση και τη διαχείριση των κινδύνων πλημμύρας», του Ευρωπαϊκού Κοινοβουλίου και του Συμβουλίου της 23ης Οκτωβρίου 2007».
60. Την ΚΥΑ Δ28/9570/694/24-4-2014 «Τροποποίηση της αριθ. Π2/οικ.2673/29-8-2001 κοινής υπουργικής απόφασης (ΦΕΚ 1185/τ. Β /11-9-2001).» (ΦΕΚ1317/Β /2014)
61. Την ΚΥΑ 619/146296/2016 «Κανονισμός Κρατικών Οικονομικών Ενισχύσεων (ΦΕΚ 4562/Β/2016)
62. Την 1299/7-4-2003 (ΦΕΚ 423/Β/2003) έγκριση Υπουργού Εσωτερικών του Γενικού Σχεδίου Πολιτικής Προστασίας με την συνθηματική λέξη "Ξενοκράτης".
63. Την Υ.Α. 3384/28-06-2006 (ΦΕΚ 776/Β/2006) «Συμπλήρωση του Γενικού Σχεδίου Πολιτικής Προστασίας με τη συνθηματική λέξη "ΞΕΝΟΚΡΑΤΗΣ" με το Ειδικό Σχέδιο "Διαχείρισης Ανθρωπίνων Απωλειών"».
64. Την Υ.Α. 20725/Β.979/10-5-2011 «Καθορισμός διαδικασιών για την εφαρμογή των δια- τάξεων του άρθρου 36 του Νόμου 2459/1997.» (ΦΕΚ 1207/Β/2011)
65. Την Υ.Α. Δ17α/06/52/ΦΝ443/20-03-2007 (ΦΕΚ 398/Β/2007) «Καθορισμός των οδών του Ν. Αττικής και των ολοκληρωμένων τμημάτων των αυτοκινητοδρόμων, που η συντήρησή τους ανήκει στην αρμοδιότητα των υπηρεσιών της Γ.Γ.Δ.Ε./ΥΠΕΧΩΔΕ».
66. Την Υ.Α. Δ17α/06/19/ΦΝ443/06-02-2009 του Υπουργού Υποδομών και Μεταφορών (ΦΕΚ 299/Β/2009)
67. 4483/2017 (ΦΕΚ 107/Α/2017)
68. Την ΥΑ 44403/2011 (ΦΕΚ 2492/Β/2011) «Έγκριση τροποποίησης του Οργανισμού Εσωτερικής Υπηρεσίας της Περιφέρειας Αττικής»
69. Την Υ.Α. 1958/2012 «Κατάταξη δημόσιων και ιδιωτικών έργων και δραστηριοτήτων σε κατηγορίες και υποκατηγορίες σύμφωνα με το Άρθρο 1 παράγραφος 4 του Ν. 4014/21.09.2011 (ΦΕΚ Α'209/2011)» ΦΕΚ 21/Β/2012)
70. Την Υ.Α.3648/387/30-3-2012 «Εκχώρηση αρμοδιοτήτων για το έργο «Επιχορήγηση επιχειρήσεων που έχουν πληγεί από πλημμύρες και λοιπές θεομηνίες εκτός σεισμών» άρθρου 36 του ν. 2459 (ΦΕΚ 17/Α/18-2-1997).» (ΦΕΚ 985/Β/2012)
71. Την από 18-4-2008 Απόφαση του Υπουργού Εσωτερικών με αριθμ. Πρωτ. 9702/2007
72. Την Υ.Α. 157501/2011 «Έγκριση Κανονισμού Ασφάλισης Ζωικού Κεφαλαίου από τον Οργανισμό Ελληνικών Γεωργικών Ασφαλίσεων (ΕΛ.Γ.Α.)- Ν.Π.Ι.Δ.» του Υπουργού Αγροτικής Ανάπτυξης και Τροφίμων (ΦΕΚ 1669/Β/2011)
73. Την Υ.Α. 7791/Α314/14/8-10-2014 «Καθορισμός Διαδικασίας Ελέγχου Κτιρίων, Ελέγχου φακέλων Επισκευής και Ανακατασκευής Κτιρίων καθώς και εκδίκασης Ενστάσεων, μετά από φυσικές Καταστροφές» (ΦΕΚ 2658/Β /2014)
74. Την Υ.Α 5423/Α314/3-6-2014 του Υπουργείου Περιβάλλοντος Χωροταξίας και Δημοσίων Έργων
75. Την Υ.Α. ΔΑΕΦΚ /οικ.3645/Δ.Β10/28-8-2015 «Καθορισμός ελάχιστων υποχρεωτικών απαιτήσεων για τη σύνταξη μελετών αποκατάστασης κτιρίων που έχουν υποστεί βλάβες από πλημμύρες και την έκδοση των σχετικών αδειών επισκευής.»( ΦΕΚ 1894/Β/2015)
76. ΥΑ 3252/99092/22-09-2017 " «Αρμοδιότητες που ασκούν οι Περιφέρειες για θέματα εγχειοβελτιωτικών έργων και Οργανισμών Εγγείων Βελτιώσεων και καθορισμός περιπτώσεων για τις οποίες γνωμοδοτούν τα Περιφερειακά Γνωμοδοτικά Συμβούλια Εγχειοβελτιωτικών Έργων» (ΦΕΚ 3452/Β/2017)
77. Τη 4422/Ε.Ο./06-09-2007 (ΦΕΚ 1787/Β /2007) Απόφαση του Γενικού Γραμματέα Περιφέρειας Αττικής «Καθορισμός των οδών του Ν. Αττικής που η συντήρησή τους ανήκει στην αρμοδιότητα

- των υπηρεσιών της Περιφέρειας Αττικής και των Νομαρχιών Αθηνών, Πειραιά, Ανατολικής Αττικής και Δυτικής Αττικής».
78. Την 33/3147/12-10-1998 εγκύκλιο της Δ/σης Εγχειοβελτιωτικών Έργων (Δ7) της Γενικής Γραμματείας Δημοσίων Έργων του Υ.ΠΕ.ΧΩ.Δ.Ε.
79. Την 938/AZ11/15-04-1998 εγκύκλιο του Υφυπουργού ΠΕ.ΧΩ.Δ.Ε. που αφορά την αποκατάσταση ζημιών κτιρίων που επλήγησαν από πλημμύρες, πυρκαγιές και κατολισθήσεις.
80. Το Δ7γ/1607/φ.Ε33/14-9-2005 έγγραφο της Δ/σης Εγχειοβελτιωτικών Έργων (Δ7) της Γενικής Γραμματείας Δημοσίων Έργων του Υ.ΠΕ.ΧΩ.Δ.Ε.
81. Το 12815/08-09-2006 έγγραφο της Δ/σης Αξιοποίησης Εγχειοβελτιωτικών Έργων και Μηχανικού Εξοπλισμού του Υπουργείου Αγροτικής Ανάπτυξης και Τροφίμων.
82. Το 5301/4/16-λδ/20-06-2006 έγγραφο της ΕΛ.ΑΣ./Α.Ε.Α.
83. Το 4096/12-07-2006 έγγραφο της Γενικής Γραμματείας Πολιτικής Προστασίας.
84. Το 1764/12-03-2009 έγγραφο της Γενικής Γραμματείας Πολιτικής Προστασίας που αφορά εγχειρίδιο Πολιτικής Ασκήσεων με τίτλο «Σχεδιασμός, Διεξαγωγή και Αποτίμηση Ασκήσεων Πολιτικής Προστασίας στα πλαίσια του Γενικού Σχεδίου Πολιτικής Προστασίας "ΞΕΝΟΚΡΑΤΗΣ"».
85. Την 109259/28-08-2007 Εγκύκλιο του Υ.Υ.Κ.Α «Λήψη μέτρων διασφάλισης της Δημόσιας Υγείας σε περιπτώσεις φυσικών καταστροφών»
86. Το Π2α/Γ.Π.οικ.94064/19-08-2011 έγγραφο της Δ/ση Κοινωνικής Αντίληψης & Αλληλεγγύης του ΥΥΚΑ «Σχετικά με προγράμματα κοινωνικής προστασίας»
87. Το Δ.ΥΓ2/49487/5-8-2011 έγγραφο της Δ/σης Υγειονομικής Μηχανικής και Υγιεινής Περιβάλλοντος του ΥΥΚΑ «Εγκύκλιος σχετικά με λήψη μέτρων διασφάλισης της Δημόσιας Υγείας σε περιπτώσεις φυσικών καταστροφών»
88. Το Δ7γ/1220/φ.Εγκ. 33/29-08-2011 έγγραφο της Δ/σης Εγχειοβελτιωτικών Έργων (Δ7) της ΓΓΔΕ «Αστυνόμηση ρεμάτων και συντήρηση αντιπλημμυρικών έργων»
89. Το 4524/A42/26-08-2011 έγγραφο της Υπηρεσίας Αποκατάστασης Σεισμοπλήκτων (ΥΑΣ) της ΓΓΔΕ «Διαδικασία αποκατάστασης ζημιών σε κτίρια που επλήγησαν από καταστροφές μετά την εφαρμογή του Προγράμματος "Καλλικράτης"»
90. Δ7γ/1220/φ.Εγκ.33/29-08-2011 έγγραφο της Δ/σης Εγχειοβελτιωτικών Έργων (Δ7) της ΓΓΔΕ
91. Δ7γ/1202/φ.Εγκ.33/1998/30-8-2013 έγγραφο της Δ/σης Εγχειοβελτιωτικών Έργων (Δ7) της ΓΓΔΕ,
92. 8284/3-4-2013 έγγραφο της Δ/σης Τεχνικών Υπηρεσιών του ΥΠ.ΕΣ.
93. 34021/16-9-2014 έγγραφο της Δ/σης Οργάνωσης και Λειτουργίας ΟΤΑ του ΥΠ.ΕΣ.
94. Την ΥΑ 29310 οικ. Φ.109.1/27-6-2014 «Οργάνωση, Διάρθρωση Λειτουργία Ενιαίου Συντονιστικού Κέντρου Επιχειρήσεων (Ε.Σ.Κ.Ε.)» (ΦΕΚ 1869/Β/2014)
95. Το 6372/9-10-2014 έγγραφο της Γενικής Γραμματείας Πολιτικής Προστασίας
96. Ν.Δ. 3881/58 «Περί Έργων Εγγείων Βελτιώσεων» ( ΦΕΚ 181/Α/1958)
97. Την ΒΥΕ/35081/6-4-1983 κοινή εγκύκλιο των Υπουργείων Δημοσίων Έργων και Γεωργίας
98. Την 33/3147/12-10-1998 εγκύκλιο του Υπουργείου Υποδομών, Μεταφορών & Δικτύων
99. Το 130938/2294/22-5-2013 έγγραφο της Δ/σης Αναδασώσεων και Ορεινής Υδρονομίας της Ειδικής Γραμματείας Δασών του Υπουργείου Περιβάλλοντος και Ενέργειας
100. Το Δ17/81/4/φ2,2,1/24-5-2007 έγγραφο από τον Υπουργό ΠΕ.ΧΩ.Δ.Ε.
101. Το 160596/4511/30-08-2017 έγγραφο της Δ/σης Δασικών Έργων και Υποδομών του Υπουργείου Περιβάλλοντος ΑΔΑ 7ΑΑ4653Π8- ΠΕΛ
102. Το 1348/140676/7-11-2014 έγγραφο της Δ/σης Αξιοποίησης Εγχειοβελτιωτικών έργων και Μηχανολογικού Εξοπλισμού του Υπουργείου Αγροτικής Ανάπτυξης
103. Την ΔΑΕΕ/οικ2287/22-12-2016 Απόφαση του Υπουργού Υποδομών και Μεταφορών (ΦΕΚ 4420/Β/2016)
104. Το 1484/20-02-2017 έγγραφο της Γενικής Γραμματείας Πολιτικής Προστασίας

## ΠΑΡΑΔΟΤΕΟ 11

## Κατάλογος Αρμοδίων Αρχών: Τεχνική Έκθεση

105. Το 4526/22-06-2017 έγγραφο της Γενικής Γραμματείας Πολιτικής Προστασίας
106. Το 6748/09-10-2017 έγγραφο της Γενικής Γραμματείας Πολιτικής Προστασίας
107. Υ.Α. 7575/18-10-2016 «Ρυθμίσεις λειτουργίας Συντονιστικών Οργάνων Πολιτικής Προστασίας (Σ.Ο.Π.Π.) των περιφερειακών ενοτήτων των Περιφερειών της Χώρας σύμφωνα με το άρθρο 12 του Ν. 3013/2002 και το άρθρο 160 του Ν. 3852/2010 όπως ισχύουν.» (ΦΕΚ 3591/Β/4-11-2016)
108. Το 8332/21-11-2016 έγγραφο της Γενικής Γραμματείας Πολιτικής Προστασίας
109. Το 2110/17-04-2013 έγγραφο της Γενικής Γραμματείας Πολιτικής Προστασίας
110. Το 9032/14-12-2016 έγγραφο της Γενικής Γραμματείας Πολιτικής Προστασίας
111. Ν.Δ. 444/1970 «Περί αρμοδιοτήτων Λιμενικού Σώματος και σχέσεων προς τας αρμοδιότητες των Σωμάτων Ασφαλείας» (ΦΕΚ 39/Α/2014)
112. Το 2/52145/0026/1-7-2014 έγγραφο του Γενικού Λογιστηρίου του Κράτους (ΑΔΑ: 7ΡΝΩΗ-Ψ02)
113. Υ.Α. 57654/23-5-2017 «Ρύθμιση ειδικότερων θεμάτων λειτουργίας και διαχείρισης του Κεντρικού Ηλεκτρονικού Μητρώου Δημοσίων Συμβάσεων (ΚΗΜΔΗΣ) του Υπουργείου Οικονομίας και Ανάπτυξης» (ΦΕΚ 1781/Β'/2017)
114. Π.Δ. 376/1988 «Οργανισμός Εθνικού Κέντρου Άμεσης Βοήθειας (ΕΚΑΒ)» (ΦΕΚ 169/Α/1988)
115. Τα 4927/5-7-2016 και 6044/25-8-2016 έγγραφα της Γενικής Γραμματείας Πολιτικής Προστασίας
116. Την Γ18/Γ.Π.οικ.59565/4-8-2015 εγκύκλιο του Υπουργείου Υγείας «λήψη μέτρων διασφάλισης της Δημόσιας Υγείας σε περιπτώσεις Φυσικών Καταστροφών» ΑΔΑ: 6ΜΑΥ465ΦΥΟ-φ25
117. Ν.Δ. 17/1971 «Περί Πολιτικής Σχεδιάσεως Εκτάκτου Ανάγκης.» (ΦΕΚ 236/Α/1974)
118. Το 3854/10-6-2015 έγγραφο της Γενικής Γραμματείας Πολιτικής Προστασίας
119. Το 2300/29-3-2016 έγγραφο της Γενικής Γραμματείας Πολιτικής Προστασίας ΑΔΑΩΜΣΚ465ΦΘΕ-7ΒΞ
120. Την 8149/16-12-2014 απόφαση του Γενικού Γραμματέα Πολιτικής Προστασίας ΑΔΑ: ΩΘ0ΨΙ-ΛΧΦ
121. Την Εγκύκλιο Αρ. 10 Α.Π> 7207/7-3-2017 του υπουργείου Εσωτερικών ΑΔΑ: Ψ65Π465Χ07-4Ε8
122. Το 17939/30-5-2017 έγγραφο του Υπουργείου Εσωτερικών ΑΔΑ: 7ΖΜΥ465Χ07-ΙΥΜ
123. Τα 6776/5-10-2015 και 7026/14-10-2015 έγγραφα της Γενικής Γραμματείας Πολιτικής Προστασίας
124. Το Δ28/ΓΠ25803/1457/27-3-2013 έγγραφο του Υπουργείου Εργασίας, Κοινωνικής Ασφάλισης και Πρόνοιας
125. Το Ν.Δ. 57/1973 «Περί λήψεως μέτρων κοινωνικής προστασίας των οικονομικώς αδυνάτων και καταργήσεως των διεπουσών τον θεσμόν της απορίας διατάξεων» (ΦΕΚ 149/Α/1973)
126. Την ΓΔΟΠ/0000811/ΕΞ2017/17 απόφαση του Υπουργού Οικονομικών (ΦΕΚ 1972/Β'/2017)
127. Το 10466/ΔΒΠ108/6-3-2015 έγγραφο της Δ/σης Βιομηχανικής Πολιτικής

Στον πίνακα που ακολουθεί παρατίθενται οι ρόλοι και οι αρμοδιότητες όλων των εμπλεκόμενων φορέων σε έργα, δράσεις, μέτρα πρόληψης καθώς και στην αντιμετώπιση έκτακτων αναγκών και διαχείρισης συνεπειών λόγω πλημμυρικών φαινομένων, σύμφωνα με τα αναφερόμενα στο υπ. αριθ. 7742/1-11-2017 έγγραφο της Γενικής Γραμματείας Πολιτικής Προστασίας.

**Πίνακας 4.1: Εμπλεκόμενοι φορείς στην διαχείριση πλημμυρικών φαινομένων σύμφωνα με το έγγραφο υπ. αριθμ. 7742/1-11-2017 της ΓΓΠΠ.**

α/α	Στάδιο πρόληψης /ετοιμότητας /αντιμετώπισης σύμφωνα με το υπ. αριθ. 7742/1.11.2017 ΓΓΠΠ	Εμπλεκόμενοι φορείς
1	Μελέτη, εκτέλεση και συντήρηση αντιπλημμυρικών έργων	ΥΠΕΝ, ΥΠΥΜΕ, Υπουργείο Αγροτικής Ανάπτυξης και Τροφίμων (ΥΠΑΑΤ), Αποκεντρωμένη Διοίκηση,

## ΠΑΡΑΔΟΤΕΟ 11

## Κατάλογος Αρμοδίων Αρχών: Τεχνική Έκθεση

α/α	Στάδιο πρόληψης /ετοιμότητας /αντιμετώπισης σύμφωνα με το υπ. αριθ. 7742/1.11.2017 ΓΓΠΠ	Εμπλεκόμενοι φορείς
		Ο.Τ.Α., Οργανισμός Εγγείων Βελτιώσεων (ΟΕΒ.)
2	Αξιολόγηση και Διαχείριση των Κινδύνων Πλημμύρας	ΥΠΕΝ, ΕΓΥ, Δ/νσεις Υδάτων, ΓΓΠΠ, Αποκεντρωμένη Διοίκηση, Περιφέρειες
3	Αρμοδιότητες μελέτης, ανάθεσης και εκτέλεσης έργων διευθέτησης, αντιπλημμυρικής προστασίας και εργασιών συντήρησης	ΥΠΕΝ, ΥΠΥΜΕ, Αποκεντρωμένη Διοίκηση, Περιφέρειες, Περιφερειακές Ενότητες (ΠΕ), Ο.Τ.Α. Α' Βαθμού, Δασικές Υπηρεσίες/Αποκεντρωμένη Διοίκηση, Δ/νσεις Τεχνικών Έργων/Περιφέρεια, Τεχνικές Υπηρεσίες/Δήμοι, Δ/νση Αντιπλημμυρικών & Εγγειοβελτιωτικών Έργων (ΔΑΕΕ)/ΥΠΥΜΕ
4	Καθαρισμός και αστυνόμευση ρεμάτων	Δήμοι, Τεχνικές Υπηρεσίες/ΟΤΑ, Περιφέρειες, ΕΛ.ΑΣ, Λιμενικές Αρχές, Διεύθυνση Δημόσιας Περιουσίας/Υπουργείο Οικονομικών
5	Έργα δασοτεχνικής διευθέτησης χειμάρρων και αντιπλημμυρικών και αντιδιαβρωτικών έργων σε δάση και δασικές εκτάσεις	ΥΠΕΝ/Γενική Δ/νση Ανάπτυξης και Προστασίας Δασών και Αγροπεριβάλλοντος/ Δ/νση Δασικών Έργων και Υποδομών, Δασικές Υπηρεσίες/Αποκεντρωμένη Διοίκηση
6	Συντήρηση και Αποκατάσταση της Λειτουργικότητας Εγγειοβελτιωτικών Έργων	ΟΕΒ, ΤΟΕΒ, ΓΟΕΒ, Περιφέρεια, Τμήμα Αξιοποίησης Εγγειοβελτιωτικών Έργων και Μηχανικού Εξοπλισμού/Διεύθυνση Εγγείων Βελτιώσεων και Εδαφοϋδατικών Πόρων/ ΥΠΑΑΤ
7	Έλεγχος καλής λειτουργίας και συντήρησης του δικτύου ομβρίων υδάτων στο οδικό δίκτυο	Περιφέρεια/ Δ/νση Τεχνικών Έργων, Δήμοι/ ΔΕΥΑ και Τεχνικές Υπηρεσίες
8	Προειδοποιητική Σήμανση σε Ιρλανδικές Διαβάσεις	ΕΛΑΣ/Τροχαία
9	Χαρτογραφική Αποτύπωση Κατανομής Αρμοδιοτήτων Συντήρησης του Οδικού Δικτύου της Χώρας	Δ/νση Σχεδιασμού & Αντιμετώπισης Εκτάκτων Αναγκών/ ΓΓΠΠ
10	Έλεγχος καλής λειτουργίας και συντήρησης του Δικτύου Ομβρίων Υδάτων στα ολοκληρωμένα τμήματα αυτοκινητοδρόμων	ΓΓΥ./ΥΠΥΜΕ, Εγνατία Οδός ΑΕ Περιφερειακή Υπηρεσία Θεσσαλονίκης & Περιφερειακή Υπηρεσία Κομοτηνής
11	Προετοιμασία/Ετοιμότητα Αποκεντρωμένων Διοικήσεων, Περιφερειών και Δήμων	Οι οργανικές μονάδες των Δήμων, Περιφερειών και Αποκεντρωμένων Διοικήσεων που εμπλέκονται στην αντιμετώπιση έκτακτων αναγκών και τη διαχείριση των συνεπειών λόγω πλημμυρικών φαινομένων
12	Μνημόνια Ενεργειών	Δ/νσεις Πολιτικής Προστασίας/ Περιφέρεια, Γραφεία Πολιτικής Προστασίας/Δήμοι
13	Μνημόνια συνεργασίας με ιδιωτικούς φορείς	Δ/νσεις Πολιτικής Προστασίας και Δ/νσεις Τεχνικών Έργων/ Περιφέρεια, Γραφεία Πολιτικής Προστασίας και Τεχνικές Υπηρεσίες/Δήμοι
14	Ενημέρωση κοινού για τη λήψη μέτρων αυτοπροστασίας από τον κίνδυνο των πλημμυρών	Γενική Γραμματεία Πολιτικής Προστασίας (ΓΓΠΠ), Δ/νση Πολιτικής Προστασίας/ Αποκεντρωμένη Διοίκηση, Δ/νσεις Πολιτικής Προστασίας/ Περιφέρεια, Τμήματα Πολιτικής Προστασίας/ΠΕ,



## ΠΑΡΑΔΟΤΕΟ 11

## Κατάλογος Αρμοδίων Αρχών: Τεχνική Έκθεση

α/α	Στάδιο πρόληψης /ετοιμότητας /αντιμετώπισης σύμφωνα με το υπ. αριθ. 7742/1.11.2017 ΓΓΠΠ	Εμπλεκόμενοι φορείς
		Γραφεία Πολιτικής Προστασίας/Δήμοι, εθελοντικές οργανώσεις, Δ/νσεις Αγροτικής Οικονομίας/ Περιφέρεια, Δ/νσεις Αγροτικής Οικονομίας και Κτηνιατρικής/ ΠΕ
15	Πρόγνωση επικίνδυνων καιρικών φαινομένων - Αυξημένη ετοιμότητα για την αντιμετώπιση κινδύνων από την εκδήλωση πλημμυρικών φαινομένων	Εθνική Μετεωρολογική Υπηρεσία (ΕΜΥ) – ΚΕΠΠ/ΕΣΚΕ με διαβίβαση ιδιαίτερου προειδοποιητικού σήματος προς όλους τους εμπλεκόμενους φορείς
16	Αρχική ειδοποίηση για την εκδήλωση πλημμυρικών φαινομένων με καταστροφικές συνέπειες	ΕΛ.ΑΣ, Πυροσβεστικό Σώμα και τα Αποκεντρωμένα Όργανα Πολιτικής Προστασίας
17	Εμπλοκή φορέων στην άμεση αντιμετώπιση έκτακτων αναγκών και στην άμεση/βραχεία διαχείριση συνεπειών λόγω πλημμυρικών φαινομένων	Οι οργανικές μονάδες των Δήμων, Περιφερειών και Αποκεντρωμένων Διοικήσεων που εμπλέκονται στην αντιμετώπιση έκτακτων αναγκών και τη διαχείριση των συνεπειών λόγω πλημμυρικών φαινομένων, ΕΛ.ΑΣ, Τροχαία, Φορείς λειτουργίας και συντήρησης οδικών δικτύων, (παραχωρησιούχες εταιρείες οδικών δικτύων κλπ), Λιμενικές Αρχές, Πυροσβεστικό Σώμα, ΕΚΑΒ, Εθνικό Κέντρο Επιχειρήσεων Υγείας (ΕΚΕΠΥ)/ Υπουργείο Υγείας, ΚΕΕΛΠΝΟ, Εθνικό Κέντρο Κοινωνικής Αλληλεγγύης (ΕΚΚΑ), Δ/νσεις Δημόσιας Υγείας/ΠΕ, Συντονιστικά Όργανα Πολιτικής Προστασίας
18	Επιχειρήσεις έρευνας-διάσωσης	Πυροσβεστικό Σώμα (Π.Σ.), Λιμενικό Σώμα – Ελληνική Ακτοφυλακή (ΛΣ-ΕΛΑΚΤ), επικουρικά για τη διευκόλυνση των επιχειρήσεων: Μονάδες παροχής υπηρεσιών υγείας (νοσοκομεία, κέντρα υγεία, ιατρεία κλπ), Ομάδα Διαχείρισης Κρίσεων (ΟΔΙΚ)/ ΕΚΑΒ, Ειδικό Τμήμα Ιατρικής Καταστροφών (ΕΤΙΚ), αρμόδιες οργανικές μονάδες Δήμων, Περιφερειών, αρμόδιοι για τη λειτουργία δικτύων ύδρευσης (ΔΕΥΑ), αρμόδιοι για τη λειτουργία δικτύων ηλεκτροδότησης (ΔΕΔΔΗΕ, ΑΔΜΗΕ), αρμόδιοι για τη λειτουργία δικτύων διανομής φυσικού αερίου (ΔΕΠΑ, ΔΕΣΦΑ), ΕΜΑΚ, ΕΛ.ΑΣ
19	Αντιμετώπιση έκτακτων αναγκών και διαχείριση συνεπειών λόγω επαγόμενων φαινομένων	Οι οργανικές μονάδες των Δήμων, Περιφερειών και Αποκεντρωμένων Διοικήσεων που εμπλέκονται στην αντιμετώπιση έκτακτων αναγκών και τη διαχείριση των συνεπειών λόγω πλημμυρικών φαινομένων, Εθνικό Κέντρο Επιχειρήσεων Υγείας (ΕΚΕΠΥ), Εθνικό Κέντρο Κοινωνικής Αλληλεγγύης (ΕΚΚΑ), Κέντρο Ελέγχου και Πρόληψης Νοσημάτων (ΚΕΕΛΠΝΟ), ΕΛ.ΑΣ, Ινστιτούτο Γεωλογικών και Μεταλλευτικών Ερευνών (ΙΓΜΕ), Π.Σ., ΕΚΑΒ,
20	Ενεργοποίηση Μνημονίου Συνεργασίας μεταξύ του ΙΓΜΕ και της	ΓΓΠΠ, ΙΓΜΕ/ Ομάδα Άμεσης Παρέμβασης

## ΠΑΡΑΔΟΤΕΟ 11

## Κατάλογος Αρμοδίων Αρχών: Τεχνική Έκθεση

α/α	Στάδιο πρόληψης /ετοιμότητας /αντιμετώπισης σύμφωνα με το υπ. αριθ. 7742/1.11.2017 ΓΓΠΠ	Εμπλεκόμενοι φορείς
	ΓΓΠΠ	
21	Συνεργασία των φορέων συντήρησης του οδικού δικτύου με τους φορείς αποκατάστασης βλαβών δικτύων κοινής ωφέλειας	Φορείς λειτουργίας και συντήρησης δικτύων κοινής ωφέλειας (ΑΔΜΗΕ ΑΕ, ΔΕΔΔΗΕ ΑΕ, φορείς ύδρευσης, φορείς τηλεπικοινωνιών, κλπ), ΕΛ.ΑΣ/Τροχαία
22	Οργανωμένη προληπτική απομάκρυνση πολιτών λόγω πλημμυρικών φαινομένων	Δήμοι, Περιφέρειες, Αποκεντρωμένη Διοίκηση, ΕΛΑΣ, ΠΣ
23	Αιτήματα συνδρομής - διάθεση μέσων	ΚΕΠΠ/ΕΣΚΕ, Κέντρα Επιχειρήσεων λοιπών επιχειρησιακά εμπλεκόμενων Φορέων (ΕΛ.ΑΣ., ΛΣ-ΕΛΑΚΤ, ΕΚΕΠΥ, ΕΚΑΒ, ΔΕΔΔΗΕ, ΓΕΕΘΑ/ΕΘΚΕΠΙΧ, ΕΣΚΕ/ΠΣ κλπ), Δήμοι, Περιφέρειες, Αποκεντρωμένη Διοίκηση, ΓΓΠΠ
24	Κήρυξη περιοχών σε κατάσταση έκτακτης ανάγκης πολιτικής προστασίας λόγω πλημμυρικών φαινομένων - Συντονισμός Φορέων	Γενικός Γραμματέας Πολιτικής Προστασίας και δια εξουσιοδότησής του ο Περιφερειάρχης ή ο Συντονιστής της Αποκεντρωμένης Διοίκησης
25	Πληρωμή Δαπανών στο πλαίσιο Δράσεων Πολιτικής Προστασίας	Δ/νση Σχεδιασμού & Αντιμετώπισης Εκτάκτων Αναγκών/ ΓΓΠΠ, Γενικό Λογιστήριο του Κράτους (ΓΛΚ), Δ/νση Οικονομικών Τ.Α/Υπουργείο Εσωτερικών, Ενιαία Ανεξάρτητη Αρχή Δημοσίων Συμβάσεων, Περιφέρεια, Δήμοι
26	Πρόσληψη έκτακτου προσωπικού από τους ΟΤΑ για την αντιμετώπιση κατεπείγουσων αναγκών από την εκδήλωση πλημμυρικών φαινομένων	ΟΤΑ Α & Β Βαθμού/ ΝΠΙΔ
27	Επιχορήγηση Δήμων και Περιφερειών της χώρας στα πλαίσια του έργου <Πρόγραμμα πρόληψης και αντιμετώπισης ζημιών και καταστροφών που προκαλούνται από θεομηνίες στους ΟΤΑ Α και Β Βαθμού>	Υπουργείο Εσωτερικών/ Δ/νση Οικονομικής & Αναπτυξιακής Πολιτικής Τοπικής Αυτοδιοίκησης
28	Επίταξη προσωπικών υπηρεσιών για την αντιμετώπιση επείγουσας κοινωνικής ανάγκης από θεομηνία	Δ/νση Σχεδιασμού & Αντιμετώπισης Εκτάκτων Αναγκών/ ΓΓΠΠ, οργανικές μονάδες Πολιτικής Προστασίας των Περιφερειών και των Δήμων, εμπλεκόμενους φορείς σε κεντρικό επίπεδο (Α/ΕΛ.ΑΣ., Α.Π.Σ., Α/Λ.Σ.-ΕΛ.ΑΚΤ., Ε.Κ.ΕΠ.Υ), Υπουργοί, Περιφερειάρχες, Πρωθυπουργός
29	Λήψη μέτρων διασφάλισης της ποιότητας του πόσιμου νερού	Υπουργείο Υγείας, ΟΤΑ, φορείς ύδρευσης, Δ/νσεις Δημόσιας Υγείας/Περιφέρεια
30	Άμεση χαρτογράφηση πληγείσας περιοχής σε περιπτώσεις μεγάλων καταστροφών μέσω του Ευρωπαϊκού Προγράμματος COPERNICUS-EMERGENCY MANAGEMENT	Δ/νση Σχεδιασμού και Αντιμετώπισης Εκτάκτων Αναγκών/ΓΓΠΠ

ΠΑΡΑΔΟΤΕΟ 11

Κατάλογος Αρμοδίων Αρχών: Τεχνική Έκθεση

α/α	Στάδιο πρόληψης /ετοιμότητας /αντιμετώπισης σύμφωνα με το υπ. αριθ. 7742/1.11.2017 ΓΓΠΠ	Εμπλεκόμενοι φορείς
	SERVICE – MAPPING για την αντιμετώπιση πλημμυρικών φαινομένων	
31	Εθελοντικές οργανώσεις	ΣΟΠΠ/ΠΕ , ΣΤΟ/Δήμων, ΓΓΠΠ, Δ/νσεις Πολιτικής Προστασίας/ Περιφέρεια, Τμήματα Πολιτικής Προστασίας/ΠΕ
32	Οικονομική ενίσχυση πληγέντων - προνοιακά επιδόματα	Δήμοι, Περιφέρειες, Γενικός Γραμματέας Πολιτικής Προστασίας, ΥΠ.ΟΙΚ., Υπουργείο Εσωτερικών, ΥΠΥΜΕ
33	Οριοθέτηση πλημμυρόπληκτων περιοχών - χορήγηση στεγαστικής συνδρομής	ΥΠΥΜΕ/ Γενική Γραμματεία Υποδομών/ Γενική Δ/νση Αποκατάστασης Επιπτώσεων Φυσικών Καταστροφών (ΓΔΑΕΦΚ), Υπουργείο Εσωτερικών, Υπουργείο Οικονομικών, Υπουργείο Οικονομίας και Ανάπτυξης/ Γενική Γραμματείας Βιομηχανία/ Δ/νσης Βιομηχανικής Πολιτικής
34	Χορήγηση αποζημιώσεων στη φυτική, ζωική και αλιευτική παραγωγή	Οργανισμός Ελληνικών Γεωργικών Ασφαλίσεων (ΕΛΓΑ)
35	Τήρηση στοιχείων ειδικού φακέλου καταστροφής	ΓΓΠΠ, Δ/νση Πολιτικής Προστασίας/ Αποκεντρωμένη Διοίκηση, με συμμετοχή όλων των επιμέρους αρμόδιων φορέων, Περιφέρειες, Δήμοι