

ΣΧΕΔΙΟ ΔΙΑΧΕΙΡΙΣΗΣ ΚΙΝΔΥΝΩΝ ΠΛΗΜΜΥΡΑΣ των Λεκανών Απορροής Ποταμών του Υδατικού Διαμερίσματος Δυτικής Στερεάς Ελλάδας

ΣΤΑΔΙΟ I
4^η ΦΑΣΗ – ΠΑΡΑΔΟΤΕΟ 9
ΧΑΡΤΕΣ ΚΙΝΔΥΝΩΝ ΠΛΗΜΜΥΡΑΣ
Μη Τεχνική Έκθεση

ΕΛΛΗΝΙΚΗ ΔΗΜΟΚΡΑΤΙΑ

ΥΠΟΥΡΓΕΙΟ ΠΕΡΙΒΑΛΛΟΝΤΟΣ ΚΑΙ ΕΝΕΡΓΕΙΑΣ

ΕΙΔΙΚΗ ΓΡΑΜΜΑΤΕΙΑ ΥΔΑΤΩΝ

ΕΡΓΟ: ΣΧΕΔΙΑ ΔΙΑΧΕΙΡΙΣΗΣ ΚΙΝΔΥΝΩΝ ΠΛΗΜΜΥΡΑΣ ΛΕΚΑΝΩΝ ΑΠΟΡΡΟΗΣ ΠΟΤΑΜΩΝ ΤΩΝ ΥΔΑΤΙΚΩΝ ΔΙΑΜΕΡΙΣΜΑΤΩΝ ΗΠΕΙΡΟΥ, ΔΥΤΙΚΗΣ ΣΤΕΡΕΑΣ ΕΛΛΑΔΑΣ ΚΑΙ ΘΕΣΣΑΛΙΑΣ

Κ/Ξ ΣΧΕΔΙΩΝ ΔΙΑΧΕΙΡΙΣΗΣ ΚΙΝΔΥΝΩΝ ΠΛΗΜΜΥΡΑΣ ΗΠΕΙΡΟΥ, ΔΥΤΙΚΗΣ ΣΤΕΡΕΑΣ ΕΛΛΑΔΑΣ ΚΑΙ ΘΕΣΣΑΛΙΑΣ:

ΚΟΙΝΟΠΡΑΞΙΑ Γ. ΚΑΡΑΒΟΚΥΡΗΣ ΚΑΙ ΣΥΝΕΡΓΑΤΕΣ ΣΥΜΒΟΥΛΟΙ ΜΗΧΑΝΙΚΟΙ Α.Ε. • ΕΝΥΕCO ΑΝΩΝΥΜΗ ΕΤΑΙΡΕΙΑ ΠΡΟΣΤΑΣΙΑΣ ΚΑΙ ΔΙΑΧΕΙΡΙΣΗΣ ΠΕΡΙΒΑΛΛΟΝΤΟΣ Α.Ε. • ΟΜΙΚΡΟΝ ΣΥΜΒΟΥΛΟΙ ΠΕΡΙΒΑΛΛΟΝΤΟΣ Α.Ε. • ΞΕΝΟΦΩΝ ΣΤΑΥΡΟΠΟΥΛΟΣ ΚΑΙ ΣΥΝΕΡΓΑΤΕΣ Ε.Ε. • ΟΜΙΚΡΟΝ ΟΙΚΟΝΟΜΙΚΕΣ ΚΑΙ ΑΝΑΠΤΥΞΙΑΚΕΣ ΜΕΛΕΤΕΣ Α.Ε. • ΧΡΗΣΤΟΣ ΣΑΛΟΓΙΑΝΝΟΣ • ΓΕΩΡΓΙΟΣ ΤΣΕΚΟΥΡΑΣ • ΚΩΝΣΤΑΝΤΙΝΟΣ ΟΙΚΟΝΟΜΟΥ

ΚΑΤΑΡΤΙΣΗ ΣΧΕΔΙΟΥ ΔΙΑΧΕΙΡΙΣΗΣ ΚΙΝΔΥΝΩΝ ΠΛΗΜΜΥΡΑΣ ΤΩΝ ΛΕΚΑΝΩΝ ΑΠΟΡΡΟΗΣ ΠΟΤΑΜΩΝ ΤΟΥ ΥΔΑΤΙΚΟΥ ΔΙΑΜΕΡΙΣΜΑΤΟΣ ΔΥΤΙΚΗΣ ΣΤΕΡΕΑΣ ΕΛΛΑΔΑΣ

ΣΤΑΔΙΟ Ι - Δ' ΦΑΣΗ

ΠΑΡΑΔΟΤΕΟ 9: ΧΑΡΤΕΣ ΚΙΝΔΥΝΩΝ ΠΛΗΜΜΥΡΑΣ - ΜΗ ΤΕΧΝΙΚΗ ΕΚΘΕΣΗ

Αναθεωρήσεις:

Έκδοση	Ημερομηνία	Παρατηρήσεις
Εκδ. 1	Μάρτιος 2017	Αρχική Έκδοση
Εκδ. 2	Σεπτέμβριος 2017	Δεύτερη Έκδοση
Εκδ. 3	Οκτώβριος 2017	Τρίτη Έκδοση
Εκδ. 4	Δεκέμβριος 2018	Ως προς το εξώφυλλο

Σημείωση

Διευκρινίζεται ότι ο κωδικός της χώρας "GR" αντικαθίσταται πλέον από τον κωδικό "EL".

Τεύχη και Χάρτες που συνοδεύουν το παρόν Παραδοτέο

A/A	Τίτλος	Κλίμακα	Αριθμός Τεύχους / Χάρτη
	ΤΕΥΧΗ		
1	Μη Τεχνική Περίληψη		I - 4 Π09-Τ.1

Περιεχόμενα

<u>1</u>	<u>ΕΙΣΑΓΩΓΗ</u>	<u>1</u>
1.1	ΑΝΤΙΚΕΙΜΕΝΟ ΈΚΘΕΣΗΣ	1
1.2	ΟΜΑΔΑ ΕΚΠΟΝΗΣΗΣ ΤΗΣ ΜΕΛΕΤΗΣ - ΕΠΙΚΟΙΝΩΝΙΑ	2
1.3	ΟΜΑΔΑ ΕΠΙΒΛΕΨΗΣ ΤΗΣ ΜΕΛΕΤΗΣ - ΕΠΙΚΟΙΝΩΝΙΑ	4
<u>2</u>	<u>ΜΕΘΟΔΟΛΟΓΙΑ ΑΞΙΟΛΟΓΗΣΗΣ ΤΡΩΤΟΤΗΤΑΣ, ΕΠΙΚΙΝΔΥΝΟΤΗΤΑΣ ΚΑΙ ΚΙΝΔΥΝΟΥ ΠΛΗΜΜΥΡΑΣ</u>	<u>6</u>
2.1	ΓΕΝΙΚΑ	6
<u>3</u>	<u>ΣΥΝΟΛΙΚΗ ΑΞΙΟΛΟΓΗΣΗ ΤΡΩΤΟΤΗΤΑΣ, ΕΠΙΚΙΝΔΥΝΟΤΗΤΑΣ ΚΑΙ ΚΙΝΔΥΝΟΥ ΠΛΗΜΜΥΡΑΣ ΣΤΟ Υ.Δ. GR04</u>	<u>7</u>
<u>4</u>	<u>ΖΩΝΗ GR04RAK0001 - ΑΞΙΟΛΟΓΗΣΗ ΤΡΩΤΟΤΗΤΑΣ, ΕΠΙΚΙΝΔΥΝΟΤΗΤΑΣ ΚΑΙ ΚΙΝΔΥΝΟΥ ΠΛΗΜΜΥΡΑΣ</u>	<u>12</u>
<u>5</u>	<u>ΖΩΝΗ GR04RAK0002 - ΑΞΙΟΛΟΓΗΣΗ ΤΡΩΤΟΤΗΤΑΣ, ΕΠΙΚΙΝΔΥΝΟΤΗΤΑΣ ΚΑΙ ΚΙΝΔΥΝΟΥ ΠΛΗΜΜΥΡΑΣ</u>	<u>13</u>
<u>6</u>	<u>ΖΩΝΗ GR04RAK0003 - ΑΞΙΟΛΟΓΗΣΗ ΤΡΩΤΟΤΗΤΑΣ, ΕΠΙΚΙΝΔΥΝΟΤΗΤΑΣ ΚΑΙ ΚΙΝΔΥΝΟΥ ΠΛΗΜΜΥΡΑΣ</u>	<u>14</u>
<u>7</u>	<u>ΖΩΝΗ GR04RAK0004 - ΑΞΙΟΛΟΓΗΣΗ ΤΡΩΤΟΤΗΤΑΣ, ΕΠΙΚΙΝΔΥΝΟΤΗΤΑΣ ΚΑΙ ΚΙΝΔΥΝΟΥ ΠΛΗΜΜΥΡΑΣ</u>	<u>16</u>
<u>8</u>	<u>ΖΩΝΗ GR04RAK0005 - ΑΞΙΟΛΟΓΗΣΗ ΤΡΩΤΟΤΗΤΑΣ, ΕΠΙΚΙΝΔΥΝΟΤΗΤΑΣ ΚΑΙ ΚΙΝΔΥΝΟΥ ΠΛΗΜΜΥΡΑΣ</u>	<u>18</u>
<u>9</u>	<u>ΖΩΝΗ GR04RAK0006 - ΑΞΙΟΛΟΓΗΣΗ ΤΡΩΤΟΤΗΤΑΣ, ΕΠΙΚΙΝΔΥΝΟΤΗΤΑΣ ΚΑΙ ΚΙΝΔΥΝΟΥ ΠΛΗΜΜΥΡΑΣ</u>	<u>19</u>
<u>10</u>	<u>ΑΞΙΟΛΟΓΗΣΗ ΤΗΣ ΤΡΩΤΟΤΗΤΑΣ ΣΕ ΜΕΤΑΦΕΡΟΜΕΝΑ ΙΖΗΜΑΤΑ ΚΑΙ ΔΙΑΒΡΩΣΗ</u>	<u>20</u>
10.1	ΕΔΑΦΙΚΗ ΔΙΑΒΡΩΣΗ	20
10.2	ΕΔΑΦΙΚΗ ΔΙΑΒΡΩΣΗ ΑΝΑ ΛΕΚΑΝΗ ΑΠΟΡΡΟΗΣ	20
10.2.1	ΛΕΚΑΝΗ ΑΠΟΡΡΟΗΣ ΤΟΥ ΠΟΤΑΜΟΥ ΑΧΕΛΩΟΥ (GR15)	20
10.2.2	ΛΕΚΑΝΗ ΑΠΟΡΡΟΗΣ ΤΟΥ ΠΟΤΑΜΟΥ ΕΥΗΝΟΥ (GR20)	22
10.2.3	ΛΕΚΑΝΗ ΑΠΟΡΡΟΗΣ ΤΟΥ ΠΟΤΑΜΟΥ ΜΟΡΝΟΥ (GR21)	22

1 Εισαγωγή

1.1 Αντικείμενο Έκθεσης

Η παρούσα Μη Τεχνική Περίληψη αποτελεί το Παραδοτέο 9 της 4^{ης} Φάσης του 1^{ου} Σταδίου της σύμβασης για την εκπόνηση της μελέτης «Σχέδιο Διαχείρισης Κινδύνων Πλημμύρας των Λεκανών Απορροής Ποταμών των Υδατικών Διαμερισμάτων Ηπείρου, Δυτικής Στερεάς Ελλάδας και Θεσσαλίας» η οποία υπογράφηκε στις 06/02/2015 μεταξύ του Υπουργείου Περιβάλλοντος, Ενέργειας και Κλιματικής Αλλαγής (ΥΠΕΚΑ) και της Κοινοπραξίας με την επωνυμία «Κοινοπραξία Σχεδίων Διαχείρισης Κινδύνου Πλημμύρας Ηπείρου, Δυτικής Στερεάς Ελλάδας και Θεσσαλίας». Μέλη της Κοινοπραξίας είναι τα ακόλουθα Γραφεία Μελετών:

- Γ. ΚΑΡΑΒΟΚΥΡΗΣ ΚΑΙ ΣΥΝΕΡΓΑΤΕΣ ΣΥΜΒΟΥΛΟΙ ΜΗΧΑΝΙΚΟΙ Α.Ε.
- ENVECO ΑΝΩΝΥΜΗ ΕΤΑΙΡΕΙΑ ΠΡΟΣΤΑΣΙΑΣ ΚΑΙ ΔΙΑΧΕΙΡΙΣΗΣ ΠΕΡΙΒΑΛΛΟΝΤΟΣ Α.Ε.
- ΟΜΙΚΡΟΝ ΣΥΜΒΟΥΛΟΙ ΠΕΡΙΒΑΛΛΟΝΤΟΣ Α.Ε.
- ΞΕΝΟΦΩΝ ΣΤΑΥΡΟΠΟΥΛΟΣ ΚΑΙ ΣΥΝΕΡΓΑΤΕΣ Ε.Ε.
- ΟΜΙΚΡΟΝ ΟΙΚΟΝΟΜΙΚΕΣ ΚΑΙ ΑΝΑΠΤΥΞΙΑΚΕΣ ΜΕΛΕΤΕΣ Α.Ε.
- ΧΡΗΣΤΟΣ ΣΑΛΟΓΙΑΝΝΟΣ
- ΓΕΩΡΓΙΟΣ ΤΣΕΚΟΥΡΑΣ
- ΚΩΝΣΤΑΝΤΙΝΟΣ ΟΙΚΟΝΟΜΟΥ

Αντικείμενο της μελέτης είναι η ικανοποίηση των επιταγών της **Οδηγίας 2007/60/ΕΚ** σχετικά με την αξιολόγηση και διαχείριση κινδύνων πλημμύρας και συγκεκριμένα η υλοποίηση των δράσεων οι οποίες προβλέπονται στα άρθρα 6, 7, 8, 9 και 10 της Οδηγίας και τα άρθρα 5, 6, 7, 8, 9, 10 και 11 της **Κ.Υ.Α. Η.Π. 31822/1542/Ε103/21.7.2010** με την οποία ενσωματώθηκε η εν λόγω Οδηγία στο Εθνικό Δίκαιο.

Το 1^ο στάδιο της Σύμβασης περιλαμβάνει την κατάρτιση των Χαρτών Επικινδυνότητας Πλημμύρας (Flood Hazard Maps) και των Χαρτών Κινδύνων Πλημμύρας (Flood Risk Maps) σύμφωνα με το άρθρο 6 της **Οδηγίας 2007/60/ΕΚ** και το άρθρο 5 της **Κ.Υ.Α. Η.Π. 31822/1542/Ε103/21.7.2010**.

Το παρόν Παραδοτέο (Παραδοτέο 9: Χάρτες Κινδύνων Πλημμύρας – Μη Τεχνική Περίληψη) περιλαμβάνεται στην 4^η Φάση του 1^{ου} Σταδίου του έργου με τίτλο: Κατάρτιση Χαρτών Κινδύνων Πλημμύρας και προετοιμασία δεδομένων για την ανάρτησή τους. Εξετάζονται ποτάμια πλημμύρες και πλημμύρες λόγω ανύψωσης στάθμης της θάλασσας. Επιπλέον πρέπει να αναφερθεί ότι στον 1^ο κύκλο εφαρμογής της οδηγίας 2007/60 δεν εξετάζονται σενάρια κλιματικής αλλαγής.

Στα πλαίσια της σύμβασης της παρούσας μελέτης έχουν ήδη εκπονηθεί η 1^η, η 2^η Φάση, η 3^η Φάση και τμήμα της 4^{ης} Φάσης του 1^{ου} Σταδίου της μελέτης. Κατά την 1^η Φάση με τίτλο «Ανάλυση Χαρακτηριστικών Περιοχής και Μηχανισμών Πλημμύρας – Σύνθεση γεωγραφικών υπόβαθρων, με επίγειες τοπογραφικές εργασίες και παραγωγή όμβριων καμπυλών», έχουν ήδη καταρτισθεί τα κάτωθι Παραδοτέα για το ΥΔ Δυτικής Στερεάς Ελλάδας (GR04):

- Παραδοτέο 1: Ανάλυση Χαρακτηριστικών Περιοχής και Μηχανισμών Πλημμύρας (Τεχνική Έκθεση και Χάρτες)
- Παραδοτέο 2: Όμβριες καμπύλες (Τεχνική Έκθεση και Παραρτήματα με τα δεδομένα, την μεθοδολογία και τα αποτελέσματα της μελέτης)

- Παραδοτέο 3: Έκθεση αυτοψιών στις θέσεις όπου έχουν εμφανιστεί στο παρελθόν σημαντικές πλημμύρες αλλά δεν περιλαμβάνονται στις ΖΔΥΚΠ

Στην 2^η Φάση με τίτλο «Παραγωγή πλημμυρικών υδρογραφήματων», έχει ήδη καταρτισθεί το Παραδοτέο 4 «Πλημμυρικά Υδρογραφήματα (Τεχνική Έκθεση με τα δεδομένα, τη μεθοδολογία και τα αποτελέσματα της μελέτης και Παραρτήματα με αναλυτικούς υπολογισμούς και λοιπά υποστηρικτικά στοιχεία)».

Κατά την 3^η Φάση με τίτλο «Διόδευση πλημμυρών, κατάρτιση Χαρτών Επικινδυνότητας Πλημμύρας και προετοιμασία δεδομένων για την ανάρτησή τους» έχουν ήδη καταρτισθεί τα κάτωθι Παραδοτέα για το ΥΔ Δυτικής Στερεάς Ελλάδας (GR04):

- Παραδοτέο 5: Χάρτες Επικινδυνότητας Πλημμύρας (Χάρτες και Τεχνική Έκθεση με τα δεδομένα, τη μεθοδολογία, τα αποτελέσματα της μελέτης και Παραρτήματα με αναλυτικούς υπολογισμούς και λοιπά υποστηρικτικά κείμενα)
- Παραδοτέο 6: Χάρτες Επικινδυνότητας Πλημμύρας – Μη Τεχνική Περίληψη
- Παραδοτέο 7: Χάρτες Επικινδυνότητας Πλημμύρας – Συνοπτικά κείμενα με βάση τις απαιτήσεις για την υποβολή εκθέσεων στην ΕΕ

Στην 4^η Φάση με τίτλο «Κατάρτιση Χαρτών Κινδύνων Πλημμύρας και προετοιμασία δεδομένων για την ανάρτησή τους», έχει ήδη καταρτισθεί το Παραδοτέο 8 «Χάρτες Κινδύνων Πλημμύρας (Χάρτες και Τεχνική Έκθεση με τα δεδομένα, τη μεθοδολογία, τα αποτελέσματα της μελέτης και Παραρτήματα με αναλυτικούς υπολογισμούς και λοιπά υποστηρικτικά κείμενα)».

Η περιοχή μελέτης, στην οποία ζητείται η παραγωγή χαρτών κινδύνων πλημμύρας, καλύπτει το μεγαλύτερο τμήμα του Υδατικού Διαμερίσματος (ΥΔ) Δυτικής Στερεάς Ελλάδας, έκτασης 10 199 km². Περιλαμβάνει τις Ζώνες Δυνητικά Υψηλού Κινδύνου Πλημμύρας (ΖΔΥΚΠ) που έχουν καθοριστεί σε εφαρμογή της Οδηγίας 2007/60/ΕΚ και της Κ.Υ.Α. Η.Π. 31822/1542/Ε103/21.7.2010, και τις ανάντη λεκάνες απορροής τους. Ουσιαστικά, περιλαμβάνει τις λεκάνες απορροής όλων των μεγάλων ποταμών του ΥΔ Δυτ. Στερεάς Ελλάδας, και μικρότερων υδατορευμάτων διαλείπουσας ή χειμαρρικής ροής που διέρχονται από κάποια ΖΔΥΚΠ. Η παρούσα έκθεση αναφέρεται στη διαδικασία παραγωγής χαρτών κινδύνων πλημμύρας από πλημμυρογραφήματα υψηλής, μέσης και χαμηλής πιθανότητας υπέρβασης, στις θέσεις ενδιαφέροντος του Υδατικού Διαμερίσματος (ΥΔ) Δυτικής Στερεάς Ελλάδας όπως ορίστηκαν σε προηγούμενα παραδοτέα. Κύριο ζητούμενο της μελέτης είναι η σύνταξη των Χαρτών Κινδύνων Πλημμύρας σύμφωνα με το άρθρο 6 της Οδηγίας-Πλαίσιο 2007/60/ΕΚ για την αξιολόγηση και διαχείριση των κινδύνων πλημμύρας για κάθε εξεταζόμενη περίοδο επαναφοράς.

Στην παρούσα έκθεση παρουσιάζεται το γενικό μεθοδολογικό πλαίσιο της διαδικασίας παραγωγής χαρτών κινδύνων πλημμύρας και δίνονται τα συγκεντρωτικά αποτελέσματα ανά ΖΔΥΚΠ.

1.2 Ομάδα Εκπόνησης της Μελέτης – Επικοινωνία

Η ομάδα εκπόνησης της μελέτης που συγκροτήθηκε από την Κοινοπραξία, έχει ως εξής:

Από το γραφείο **Γ. ΚΑΡΑΒΟΚΥΡΗΣ & ΣΥΝΕΡΓΑΤΕΣ ΣΥΜΒΟΥΛΟΙ ΜΗΧΑΝΙΚΟΙ Α.Ε.**

- Ιωάννης Καραβοκύρης, Δρ. Πολιτικός Μηχανικός, Υδρολόγος B.Sc. M.Sc DIC Ph.D
- Δημήτρης Καλοδούκας, Πολιτικός Μηχανικός ΕΜΠ
- Νικόλαος Μαλατέστας, Πολιτικός Μηχανικός ΕΜΠ
- Γεώργιος Καραβοκύρης, Πολιτικός Μηχανικός, MSc
- Καλλιρόη Πάσσιου, Πολιτικός Μηχανικός & Μηχανικός Περιβάλλοντος, BEng MSc

Δ' ΦΑΣΗ

Χάρτες Κινδύνων Πλημμύρας: Μη Τεχνική Έκθεση

- Branislav Todorovic, Μηχανολόγος Μηχανικός, BEng MSc, GIS expert
- Μαρίνα Πάσιου Κεφαλίδου, Πολιτικός Μηχανικός ΑΠΘ, MSc Γεωτεχνικός
- Ιωάννης Μπάφας, Πολιτικός Μηχανικός, MSc

Από το γραφείο **ENVECO ΑΝΩΝΥΜΗ ΕΤΑΙΡΕΙΑ ΠΡΟΣΤΑΣΙΑΣ ΚΑΙ ΔΙΑΧΕΙΡΙΣΗΣ ΠΕΡΙΒΑΛΛΟΝΤΟΣ Α.Ε.**

- Γεώργιος Κοτζαγεώργης, Βιολόγος, Περιβαλλοντολόγος, PhD

Από το γραφείο **ΟΜΙΚΡΟΝ ΣΥΜΒΟΥΛΟΙ ΠΕΡΙΒΑΛΛΟΝΤΟΣ Α.Ε.**

- Στέργιος Διαμαντόπουλος, Δασολόγος – Περιβαλλοντολόγος ΑΠΘ
- Αντώνιος Μαντζαβέλας, Δρ. Δασολόγος – Περιβαλλοντολόγος ΑΠΘ
- Αναστάσιος Μαλάμης, Δασολόγος – Περιβαλλοντολόγος ΑΠΘ
- Αποστολία Παπαδούδη, Δασολόγος – Περιβαλλοντολόγος ΑΠΘ
- Ζήσης Γκάγκας, Δρ. Δασολόγος ΑΠΘ
- Φαείνη Τζιαφτάνη, Δρ. Δασολόγος ΑΠΘ
- Στέφανος Στεφανίδης, Δασολόγος MSc

Από το γραφείο **ΞΕΝΟΦΩΝ ΣΤΑΥΡΟΠΟΥΛΟΣ & ΣΥΝΕΡΓΑΤΕΣ Ε.Ε.**

- Ξενοφών Σταυρόπουλος, Δρ. Υδρογεωλόγος ΕΜΠ
- Θεόδωρος Πετρόπουλος, Δρ. Γεωλόγος
- Μαρία Τζίμα, Γεωλόγος, MSc
- Νικόλαος Φωτόπουλος, Μεταλλειολόγος – Γεωλόγος, MSc
- Παναγιώτα Μαϊδά, Μεταλλειολόγος – Γεωλόγος, MSc

Από το γραφείο **ΟΜΙΚΡΟΝ ΟΙΚΟΝΟΜΙΚΕΣ ΚΑΙ ΑΝΑΠΤΥΞΙΑΚΕΣ ΜΕΛΕΤΕΣ Α.Ε.**

- Αντώνιος Τορτοπίδης, Οικονομολόγος, M.A.
- Αγγελική Καλλιγιοσφύρη, Οικονομολόγος, MSc

Από το γραφείο **ΧΡΗΣΤΟΣ ΣΑΛΟΓΙΑΝΝΟΣ**

- Χρήστος Σαλόγιαννος, Αγρ. Τοπογράφος ΕΜΠ
- Δημήτριος Σκουλουφιάνης, Τοπογράφος Μηχανικός ΤΕ

Από το γραφείο **ΓΕΩΡΓΙΟΣ ΤΣΕΚΟΥΡΑΣ**

- Γεώργιος Τσεκούρας, Πολεοδόμος – Χωροτάκτης, Μηχ/κος Περιφερειακής Ανάπτυξης, MSc
- Σπυρίδων Παπαγιαννάκης, Οικονομολόγος, Ειδικός σε GIS – ΜΔΕ στην Πολεοδομία και Χωροταξία
- Χριστίνα Τσούτσου, Αρχιτέκτων Μηχανικός

Από το γραφείο **ΚΩΝΣΤΑΝΤΙΝΟΣ ΟΙΚΟΝΟΜΟΥ**

- Κωνσταντίνος Οικονόμου, Γεωπόνος MSc

Για τα Παραδοτέα 2 και 4 συνεργάστηκαν οι:

- Ανδρέας Ευστρατιάδης, Δρ. Πολιτικός Μηχανικός, ΜΔΕ Υδρολόγος, ΕΔΙΠ ΕΜΠ
- Νίκος Μαμάσης, Τοπογράφος Μηχανικός, Δρ. Μηχανικός, Επίκουρος Καθηγητής ΕΜΠ
- Παναγιώτης Κοσσιέρης, Πολιτικός Μηχανικός, ΜΔΕ Υδρολόγος, Υποψήφιος Δρ. ΕΜΠ

- Γιάννης Τσουκαλάς, Πολιτικός Μηχανικός, ΜΔΕ Υδρολόγος, Υποψήφιος Δρ. ΕΜΠ
- Αριστοτέλης Τέγος, Πολιτικός Μηχανικός, ΜΔΕ Υδρολόγος, Υποψήφιος Δρ. ΕΜΠ
- Σίμων-Μιχαήλ Παπαλεξίου, Περιβαλλοντολόγος, MSc, Δρ. Μηχανικός ΕΜΠ

Για το Παραδοτέο 5 συνεργάστηκαν οι ομάδες:

Ομάδα 1

- Κωνσταντίνος Μέμος, Ομότιμος Καθηγητής ΕΜΠ
- Αναστάσιος Μεταλληνός, πολιτικός μηχανικός ΔΠΘ, διδάκτωρ ΕΜΠ
- Μαρία-Ειρήνη Εμμανουηλίδου, πολιτικός μηχανικός ΕΜΠ, ΜΔΕ ΕΜΠ
- Δήμητρα Μαλλιούρη, πολιτικός μηχανικός ΕΜΠ, ΜΔΕ ΕΜΠ, υποψήφια διδάκτωρ ΕΜΠ
- Ελπιδοφόρος-Ευγένιος Ρεπούσης, πολιτικός μηχανικός ΕΜΠ, ΜΔΕ ΕΜΠ, υποψήφιος διδάκτωρ ΕΜΠ

Ομάδα 2

- Αθανάσιος Λουκάς, Καθηγητής Υδρολογίας και Υδατικών Πόρων ΠΘ
- Λάμπρος Βασιλειάδης, Δρ. Υδρολογίας, ΕΔΙΠ ΠΘ
- Φίλιππος Γκανούλης, Πολιτικός Μηχανικός, Υποψήφιος Δρ. ΠΘ
- Γεώργιος Παπαϊωάννου, Δασολόγος, ΜΔΕ Υδρολόγος, Υποψήφιος Δρ. ΠΘ
- Παντελής Σιδηρόπουλος, Δρ. Πολιτικός Μηχανικός
- Ιωάννης Χρόνης, Δρ. Αγροοικολόγος-Ερευνητής
- Δημήτρης Φωτάκης, Δρ. Δασολόγος-Ερευνητής

Υποστήριξη σε θέματα Γεωγραφικών Συστημάτων Πληροφοριών GIS, παρείχε το γραφείο:

ΓΕΩΘΕΣΙΑ ΣΥΜΒΟΥΛΟΙ ΑΝΑΠΤΥΞΗΣ Ε.Π.Ε.

- Μιχαήλ Σαλαχώρης, Αγρονόμος – Τοπογράφος Μηχανικός ΕΜΠ, Msc Γεωφυσική
- Σπυρίδων Νεοκοσμίδης, Γεωλόγος – Γεωπεριβαλλοντολόγος, Msc
- Νικόλαος Μαράντος, Τοπογράφος Μηχανικός ΤΕ, MSc GIS

Επικοινωνία:

Γ. Καραβοκύρης & Συνεργάτες Σύμβουλοι Μηχανικοί Α.Ε.

Αλεξανδρουπόλεως 23 & Καισαρείας, 115 27 Αθήνα

Τηλ.: 210 7756130

email: central@gk-consultants.gr

1.3 Ομάδα Επίβλεψης της Μελέτης – Επικοινωνία

Την ομάδα επίβλεψης απαρτίζουν τα ακόλουθα στελέχη της Ειδικής Γραμματείας Υδάτων του ΥΠΕΝ:

- Μαρία Γκίνη, Προϊσταμένη Διεύθυνσης ΕΓΥ
- Κωνσταντίνα Νίκα, Προϊσταμένη Τμήματος ΕΓΥ (Συντονίστρια Ομάδας Επιβλεπόντων)
- Ελένη Λιάκου

Με αναπληρωματικούς τους:

- Σπυριδούλα Λιάκου

- Πηνελόπη Γκαγκάρη
- Αθανασία Παρδάλη

Επικοινωνία:

Υπουργείο Περιβάλλοντος & Ενέργειας / Ειδική Γραμματεία Υδάτων

Αμαλιάδος 17, 115 23 Αθήνα

Τηλ.: 210 6475137

2 Μεθοδολογία Αξιολόγησης Τρωτότητας, Επικινδυνότητας και Κινδύνου Πλημμύρας

2.1 Γενικά

Τελικός στόχος της διαδικασίας που περιγράφεται παρακάτω είναι η αξιολόγηση του **Κινδύνου Πλημμύρας** μέσα στις περιοχές κατάκλυσης, όπως αυτές προκύπτουν από την υδραυλική ανάλυση για τις εξεταζόμενες περιόδους επαναφοράς (T50, T100 και T1000).

Η προσέγγιση που ακολουθήθηκε στηρίζεται στην παραδοχή ότι ο **Κίνδυνος Πλημμύρας** καθορίζεται πλήρως από δύο ανεξάρτητα μεταξύ τους μεγέθη, την **Τρωτότητα σε Πλημμύρα** και την **Επικινδυνότητα Πλημμύρας**.

Η **Τρωτότητα σε Πλημμύρα**, όπως χρησιμοποιείται στην παρούσα προσέγγιση, αποτελεί έναν δείκτη της έκθεσης και ευπάθειας των ανθρώπων, υποδομών, οικονομικών δραστηριοτήτων, του περιβάλλοντος και της πολιτιστικής κληρονομιάς εντός της πλημμυρικής ζώνης. Εξαρτάται, συνεπώς, από τις χρήσεις γης εντός της ζώνης κατάκλυσης.

Η **Επικινδυνότητα Πλημμύρας**, όπως χρησιμοποιείται στην παρούσα προσέγγιση, αποτελεί έναν δείκτη της καταστροφικότητας ενός συγκεκριμένου πλημμυρικού γεγονότος. Σαν προσδιοριστικά μεγέθη της καταστροφικότητας υιοθετήθηκαν η ταχύτητα και το βάθος ροής. Δεν υιοθετήθηκε η συμπερίληψη της πιθανότητας του πλημμυρικού γεγονότος στον υπολογισμό της Επικινδυνότητας Πλημμύρας.

Ο **Κίνδυνος Πλημμύρας** προκύπτει από το γινόμενο των παραπάνω δεικτών Τρωτότητας και Επικινδυνότητας. Με δεδομένη την έντονη χωρική μεταβολή των παραπάνω δεικτών, υιοθετήθηκε κάναβος 500 m x 500 m και ο υπολογισμός των δεικτών έγινε χωριστά για κάθε κελί.

Η μεθοδολογία αξιολόγησης της τρωτότητας και του κινδύνου πλημμύρας παρουσιάζεται αναλυτικά στην Τεχνική Έκθεση των Χαρτών Κινδύνου Πλημμύρας.

3 Συνολική Αξιολόγηση Τρωτότητας, Επικινδυνότητας και Κινδύνου Πλημμύρας στο Υ.Δ. GR04

Οι συνολικές κατακλυζόμενες εκτάσεις στο σύνολο του Υδατικού Διαμερίσματος δεν υπερβαίνουν τα 300 χιλιάδες στρέμματα ακόμα και για την πλημμύρα περιόδου επαναφοράς 1000 ετών. Οι εκτάσεις απεικονίζονται στο παρακάτω γράφημα.

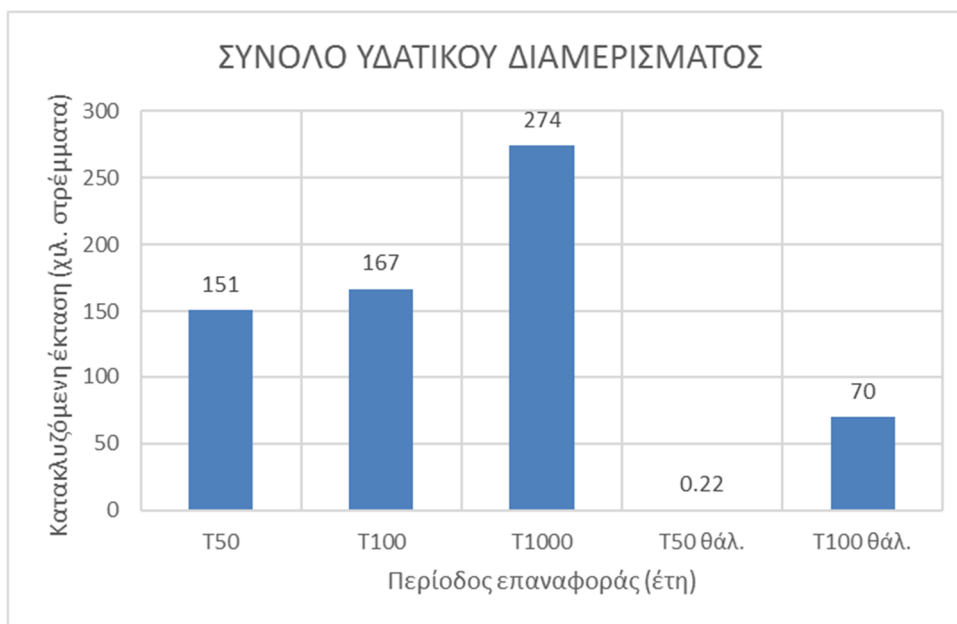

Εικόνα 3.1: Κατακλυζόμενες εκτάσεις για τις πλημμύρες περιόδου επαναφοράς 50, 100 και 1.000 ετών καθώς και για τις θαλάσσιες πλημμύρες περιόδου επαναφοράς 50 και 100 ετών

Στους πίνακες που ακολουθούν συνοψίζονται οι εκτάσεις διαφορετικών χρήσεων γης οι οποίες ευρίσκονται εντός της δυνητικής ζώνης πλημμύρας, όπως αυτή ορίζεται από το γεγονός περιόδου επαναφοράς 1,000 ετών (Πίνακας 3-1) και 100 ετών για θαλάσσια πλημμύρα (Πίνακας 3-2). Οι εκτάσεις κατανέμονται ανά Ζώνη αλλά αναγράφονται και συνολικά για το Υ.Δ.

Όπως είναι φυσικό, η ζώνη δυνητικής κατάκλυσης αφορά κυρίως καλλιεργούμενες εκτάσεις, ωστόσο, οι αναπτυγμένες και αναπτυσσόμενες τουριστικά περιοχές και οι προστατευόμενες οικο-περιοχές είναι επίσης σημαντικές καταλαμβάνοντας συνολικά σχεδόν 150 και 130 χιλιάδες στρέμματα αντίστοιχα, για το γεγονός περιόδου επαναφοράς 1,000 ετών. Θα πρέπει να σημειωθεί ότι δεν υπάρχουν αστικές περιοχές κατοικίας υψηλής πυκνότητας, ενώ οι αστικές - εξωαστικές χαμηλότερης πυκνότητας καταλαμβάνουν συνολικά σχεδόν 5,000 στρέμματα, για το γεγονός περιόδου επαναφοράς 1,000 ετών.

Για τις θαλάσσιες πλημμύρες περιόδου επαναφοράς 100 ετών, η ζώνη δυνητικής κατάκλυσης αφορά κυρίως προστατευόμενες οικο-περιοχές καθώς και αναπτυγμένες και αναπτυσσόμενες τουριστικά περιοχές οι οποίες καταλαμβάνουν συνολικά σχεδόν 93,000 και 65,000 στρέμματα αντίστοιχα, ενώ οι καλλιεργούμενες εκτάσεις εκτιμώνται συνολικά σε περίπου 26,000 στρέμματα. Δεν υπάρχουν αστικές περιοχές κατοικίας υψηλής πυκνότητας, ενώ οι αστικές - εξωαστικές χαμηλότερης πυκνότητας καταλαμβάνουν συνολικά περί τα 500 στρέμματα.

Πίνακας 3-1: Εκτάσεις χρήσεων γης εντός της δυνητικής ζώνης πλημμύρας όπως ορίζεται από το γεγονός 1,000 ετών. Όλες οι εκτάσεις σε στρέμματα.

Ζώνη	Αστικές υψηλής πυκνότητας	Αστικές - εξωαστικές χαμηλότερης πυκνότητας	Αγροτικές περιοχές με θερμοκήπια	Αγροτικές περιοχές με καλλιέργειες	Αναπτυγμένες και αναπτυσσόμενες τουριστικά περιοχές	Περιοχές ΒΙΠΕ	Προστατευόμενες οικο-περιοχές	Περιοχές πολιτιστικής σημασίας
GR04RAK0001	0	1,550	18	5,254	8,831	0	10,846	0
GR04RAK0002	0	838	1	26,013	28,145	0	13,697	0
GR04RAK0003	0	2,028	7	112,569	91,443	0	96,234	1,454
GR04RAK0004	0	0	0	71	161	0	387	0
GR04RAK0005	0	649	9	10,310	14,035	0	2,959	0
GR04RAK0006	0	12	0	356	5,687	0	3,863	0
ΣΥΝΟΛΟ	0	5,077	35	154,573	148,301	0	127,987	1,454

Πίνακας 3-2: Εκτάσεις χρήσεων γης εντός της δυνητικής ζώνης θαλάσσιας πλημμύρας όπως ορίζεται από το γεγονός 100 ετών. Όλες οι εκτάσεις σε στρέμματα.

Ζώνη	Αστικές υψηλής πυκνότητας	Αστικές - εξωαστικές χαμηλότερης πυκνότητας	Αγροτικές περιοχές με θερμοκήπια	Αγροτικές περιοχές με καλλιέργειες	Αναπτυγμένες και αναπτυσσόμενες τουριστικά περιοχές	Περιοχές ΒΙΠΕ	Προστατευόμενες οικο-περιοχές	Περιοχές πολιτιστικής σημασίας
GR04RAK0003	0	534	4,880	25,617	65,146	0	92,754	0
GR04RAK0004	0	0	0	164	249	0	13	0
ΣΥΝΟΛΟ	0	534	4,880	25,782	65,395	0	92,767	0

Τα τέσσερα γραφήματα που ακολουθούν συνοψίζουν τα αποτελέσματα εκτίμησης του Κινδύνου Πλημμύρας στο Υδατικό Διαμέρισμα. Κατά σειρά, παρουσιάζουν:

- Την κατανομή των ζωνών του δείκτη τρωτότητας στο σύνολο των δυνητικά κατακλυζόμενων εκτάσεων. Είναι αξιοσημείωτο ότι οι ζώνες υψηλού και πολύ υψηλού δείκτη αφορούν περίπου το 15% της συνολικής έκτασης του Υ.Δ., ποσοστό σημαντικό.
- Την κατανομή των ζωνών του δείκτη τρωτότητας στο σύνολο των δυνητικά κατακλυζόμενων εκτάσεων λόγω θαλάσσιας πλημμύρας. Είναι αξιοσημείωτο ότι οι ζώνες υψηλού και πολύ υψηλού δείκτη υπερβαίνουν το 25% της συνολικής έκτασης του Υ.Δ.
- Τις εκτάσεις που αντιστοιχούν σε κάθε κατηγορία του δείκτη Επικινδυνότητας Πλημμύρας, για κάθε μία από τις περιόδους επαναφοράς που εξετάστηκαν (T = 50, 100 και 1.000 έτη, καθώς και T = 50 και 100 έτη για τις θαλάσσιες πλημμύρες).
- Τις εκτάσεις που αντιστοιχούν σε κάθε κατηγορία του δείκτη Κινδύνου Πλημμύρας, για κάθε μία από τις περιόδους επαναφοράς που εξετάστηκαν (T = 50, 100 και 1.000 έτη, καθώς και T = 50 και 100 έτη για τις θαλάσσιες πλημμύρες). Είναι αξιοσημείωτο ότι και για την πλημμύρα περιόδου επαναφοράς 50 ετών, το σύνολο των εκτάσεων υψηλού και πολύ υψηλού κινδύνου φθάνει τα 5.500 στρέμματα. Για το γεγονός χιλιετίας, δεν υπερβαίνουν τα 10.000 στρέμματα.

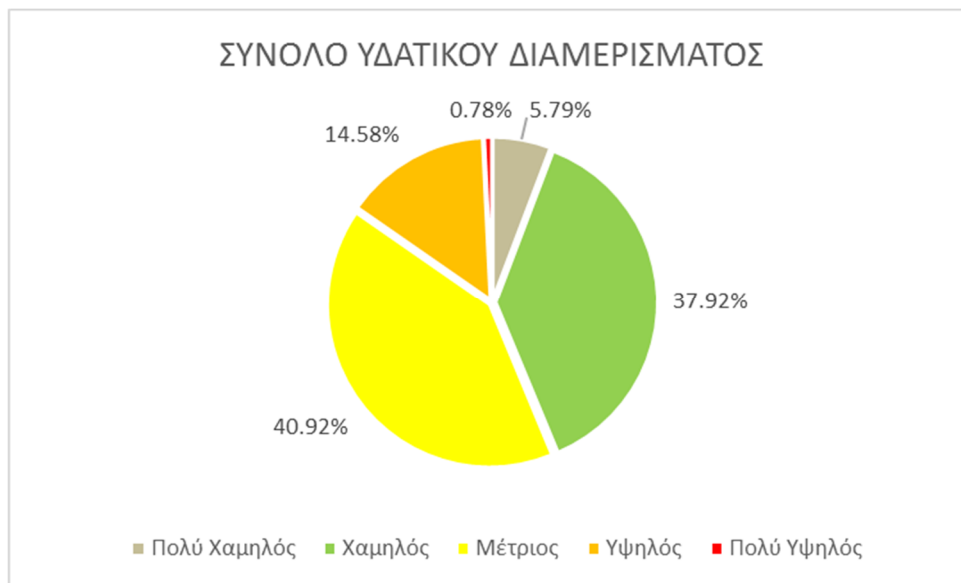

Εικόνα 3.2: Ποσοστό της συνολικής ζώνης κατάκλυσης του Υ.Δ. ανά κατηγορία τρωτότητας. Η συνολική ζώνη κατάκλυσης αντιστοιχεί στην πλημμύρα περιόδου επαναφοράς 1.000 ετών.

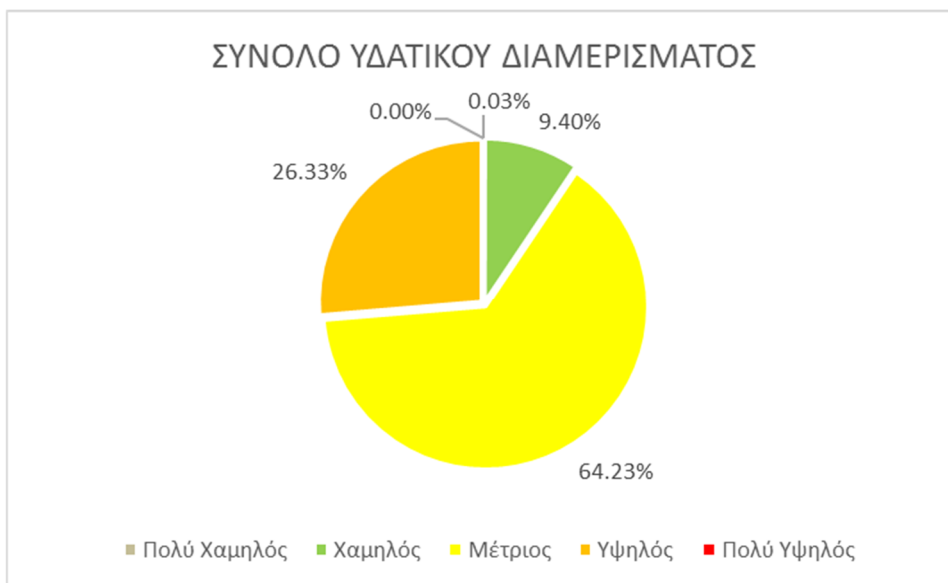

Εικόνα 3.3: Ποσοστό της συνολικής ζώνης κατάκλυσης του Υ.Δ. ανά κατηγορία τρωτότητας. Η συνολική ζώνη κατάκλυσης αντιστοιχεί στη θαλάσσια πλημμύρα περιόδου επαναφοράς 100 ετών.

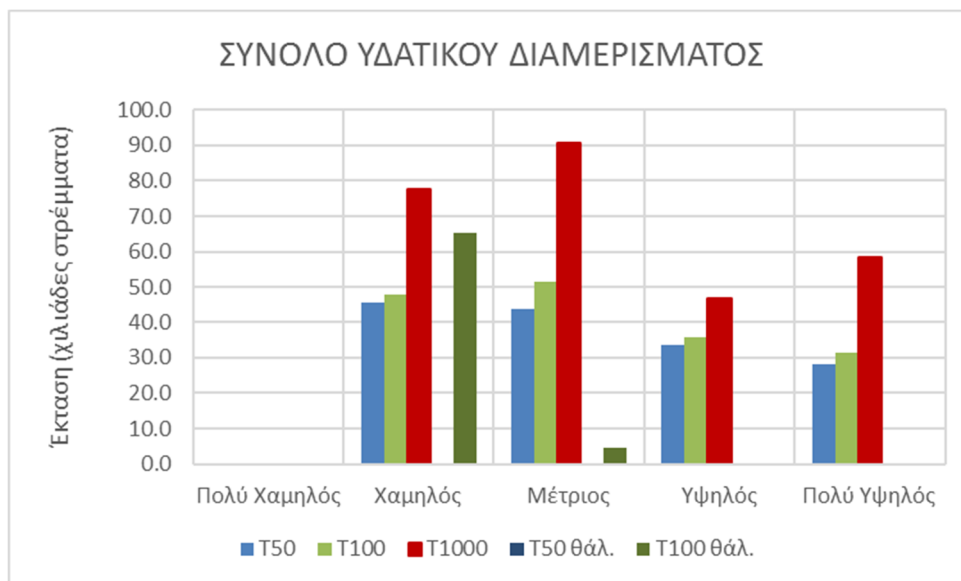

Εικόνα 3.4: Έκταση που αντιστοιχεί σε κάθε κατηγορία επικινδυνότητας πλημμύρας, ανά περίοδο επαναφοράς

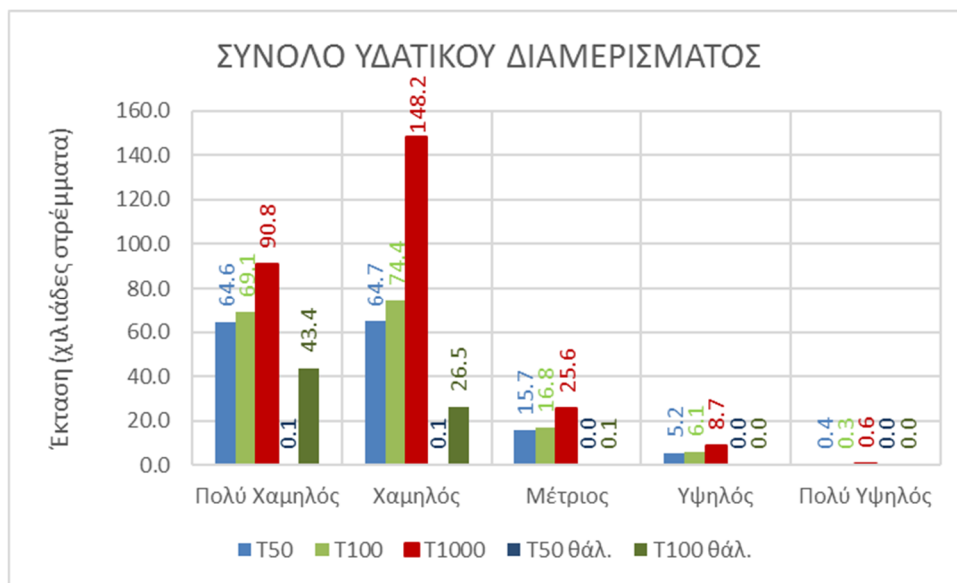

Εικόνα 3.5: Έκταση που αντιστοιχεί σε κάθε κατηγορία κινδύνου πλημμύρας, ανά περίοδο επαναφοράς

4 Ζώνη GR04RAK0001 – Αξιολόγηση Τρωτότητας, Επικινδυνότητας και Κινδύνου Πλημμύρας

Η εξεταζόμενη περιοχή αφορά το δέλτα του π. Μόρνου και τις παράκτιες περιοχές της Ναυπακτίας. Τα γραφήματα που ακολουθούν συνοψίζουν τα αποτελέσματα εκτίμησης του Κινδύνου Πλημμύρας στο Υδατικό Διαμέρισμα.

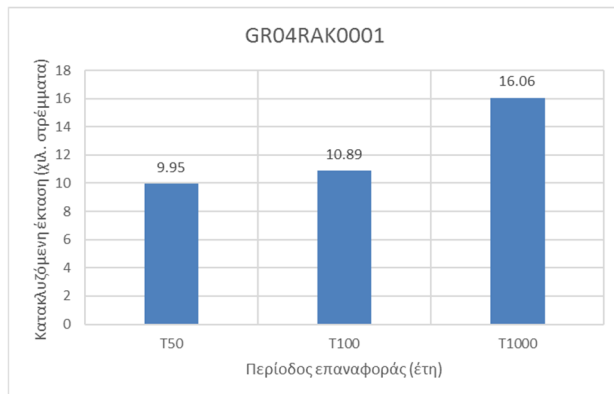

Εικόνα 4.1: Κατακλυζόμενες εκτάσεις για τις πλημμύρες περιόδου επαναφοράς 50, 100 και 1.000 ετών

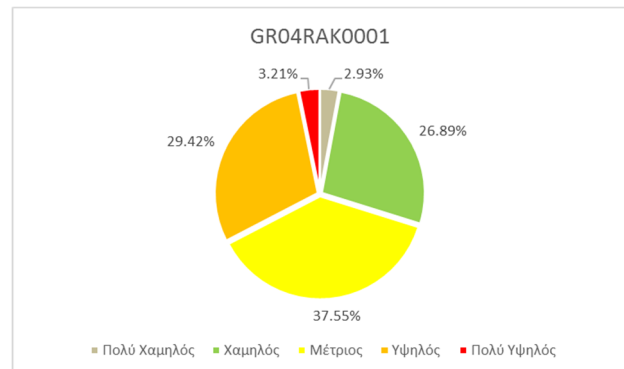

Εικόνα 4.2: Ποσοστό της συνολικής ζώνης κατάκλυσης ανά κατηγορία τρωτότητας. Η συνολική ζώνη κατάκλυσης αντιστοιχεί στην πλημμύρα περιόδου επαναφοράς 1.000 ετών.

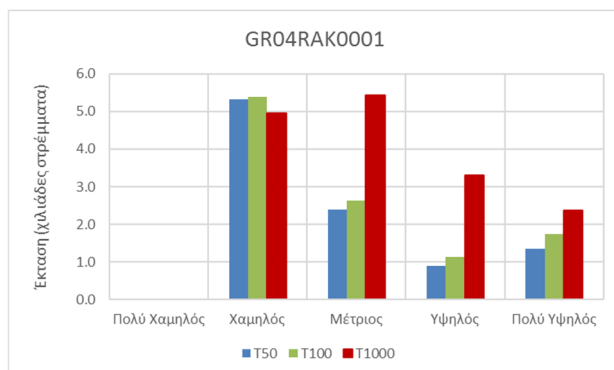

Εικόνα 4.3: Έκταση που αντιστοιχεί σε κάθε κατηγορία επικινδυνότητας πλημμύρας, ανά περίοδο επαναφοράς

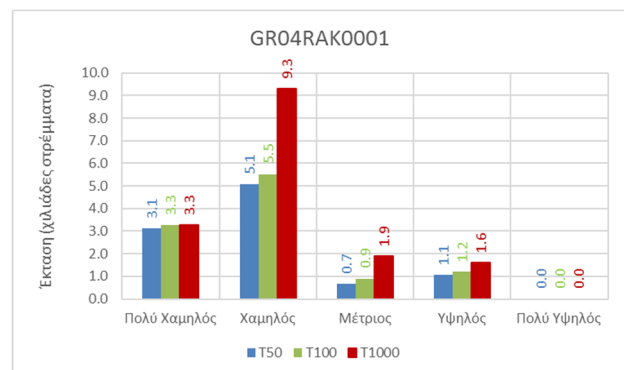

Εικόνα 4.4: Έκταση που αντιστοιχεί σε κάθε κατηγορία κινδύνου πλημμύρας, ανά περίοδο επαναφοράς

5 Ζώνη GR04RAK0002 – Αξιολόγηση Τρωτότητας, Επικινδυνότητας και Κινδύνου Πλημμύρας

Η εξεταζόμενη περιοχή αφορά το δέλτα του π. Ευήνου. Τα γραφήματα που ακολουθούν συνοψίζουν τα αποτελέσματα εκτίμησης του Κινδύνου Πλημμύρας στο Υδατικό Διαμέρισμα.

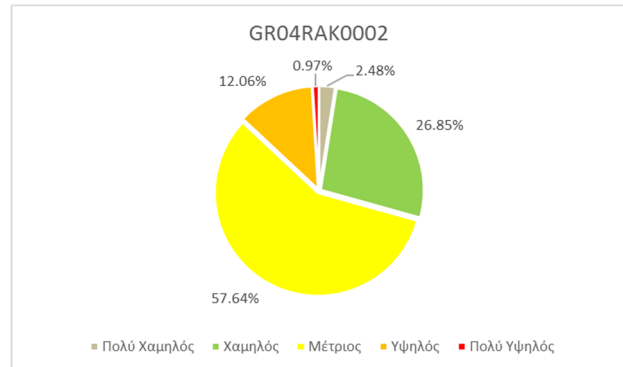
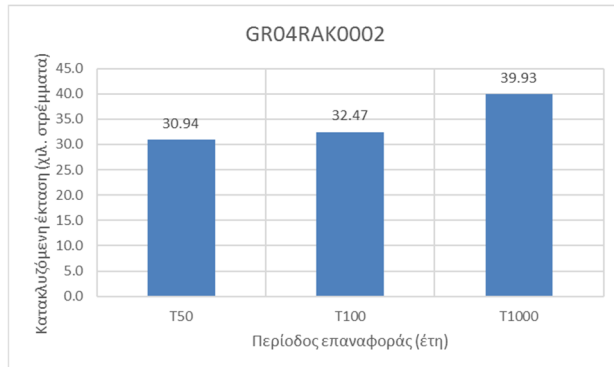

Εικόνα 5.1: Κατακλυζόμενες εκτάσεις για τις πλημμύρες περιόδου επαναφοράς 50, 100 και 1.000 ετών

Εικόνα 5.2: Ποσοστό της συνολικής ζώνης κατάκλυσης ανά κατηγορία τρωτότητας. Η συνολική ζώνη κατάκλυσης αντιστοιχεί στην πλημμύρα περιόδου επαναφοράς 1.000 ετών.

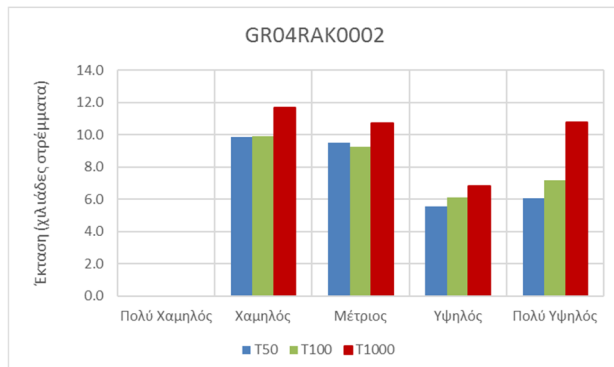

Εικόνα 5.3: Έκταση που αντιστοιχεί σε κάθε κατηγορία επικινδυνότητας πλημμύρας, ανά περίοδο επαναφοράς

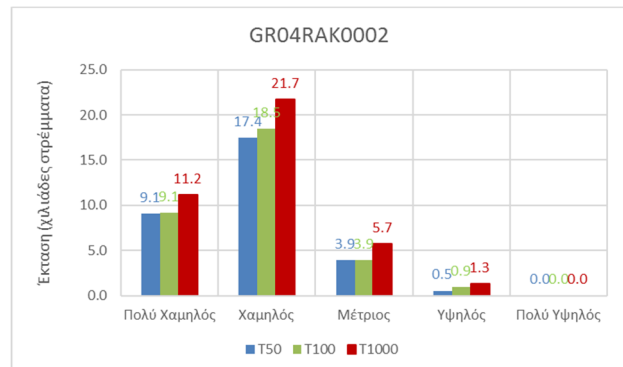

Εικόνα 5.4: Έκταση που αντιστοιχεί σε κάθε κατηγορία κινδύνου πλημμύρας, ανά περίοδο επαναφοράς

6 Ζώνη GR04RAK0003 – Αξιολόγηση Τρωτότητας, Επικινδυνότητας και Κινδύνου Πλημμύρας

Η εξεταζόμενη περιοχή αφορά τη χαμηλή ζώνη του π. Αχελώου και της παραλίμνιας περιοχής λιμνοθάλασσας Μεσολογγίου καθώς και τις παραλίμνιες εκτάσεις Τριχωνίδας, Λυσιμαχίας, Οζερού, Αμβρακίας. Τα γραφήματα που ακολουθούν συνοψίζουν τα αποτελέσματα εκτίμησης του Κινδύνου Πλημμύρας στο Υδατικό Διαμέρισμα.

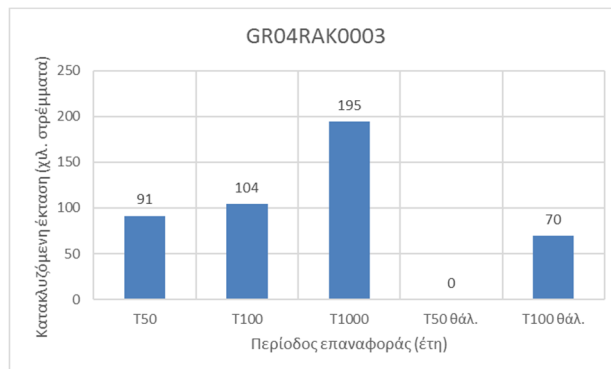

Εικόνα 6.1: Κατακλυζόμενες εκτάσεις για τις πλημμύρες περιόδου επαναφοράς 50, 100 και 1.000 ετών καθώς και για τις θαλάσσιες πλημμύρες περιόδου επαναφοράς 50 και 100 ετών

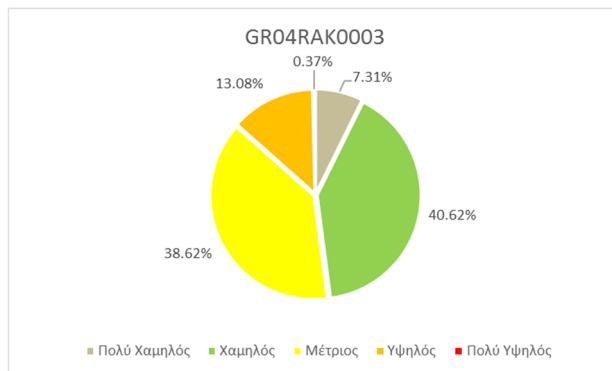

Εικόνα 6.2: Ποσοστό της συνολικής ζώνης κατάκλυσης ανά κατηγορία τρωτότητας. Η συνολική ζώνη κατάκλυσης αντιστοιχεί στην πλημμύρα περιόδου επαναφοράς 1.000 ετών.

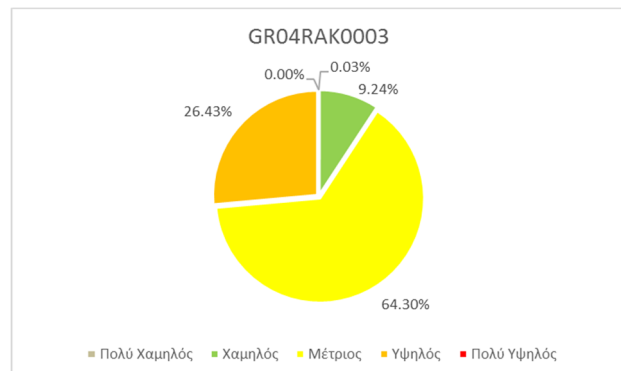

Εικόνα 6.3: Ποσοστό της συνολικής ζώνης κατάκλυσης ανά κατηγορία τρωτότητας. Η συνολική ζώνη κατάκλυσης αντιστοιχεί στη θαλάσσια πλημμύρα περιόδου επαναφοράς 100 ετών.

Δ' ΦΑΣΗ

Χάρτες Κινδύνων Πλημμύρας: Μη Τεχνική Έκθεση

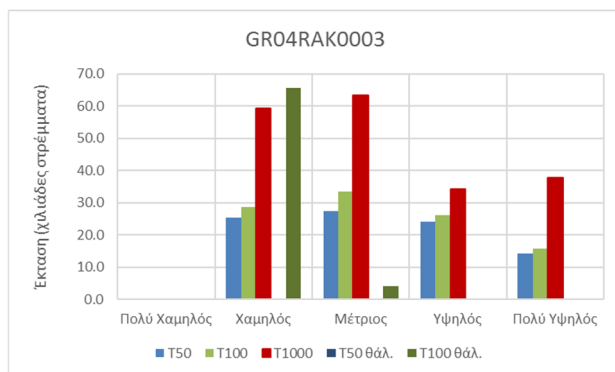

Εικόνα 6.4: Έκταση που αντιστοιχεί σε κάθε κατηγορία επικινδυνότητας πλημμύρας, ανά περίοδο επαναφοράς

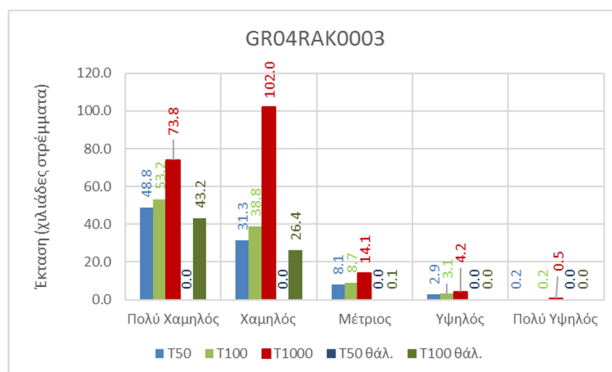

Εικόνα 6.5: Έκταση που αντιστοιχεί σε κάθε κατηγορία κινδύνου πλημμύρας, ανά περίοδο επαναφοράς

7 Ζώνη GR04RAK0004 – Αξιολόγηση Τρωτότητας, Επικινδυνότητας και Κινδύνου Πλημμύρας

Η εξεταζόμενη περιοχή αφορά τις παραλίμιες εκτάσεις της λίμνης Βουλκαριάς.

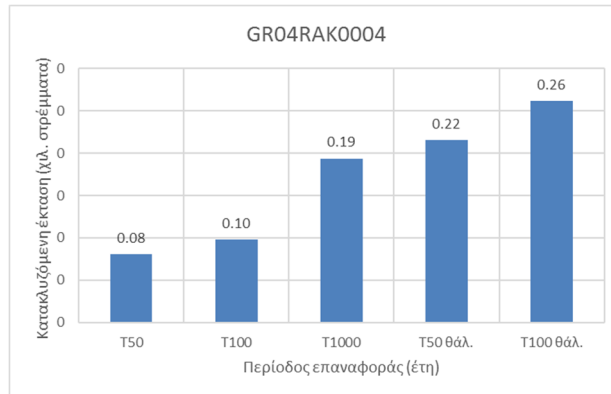

Εικόνα 7.1: Κατακλυζόμενες εκτάσεις για τις πλημμύρες περιόδου επαναφοράς 50, 100 και 1.000 ετών καθώς και για τις θαλάσσιες πλημμύρες περιόδου επαναφοράς 50 και 100 ετών

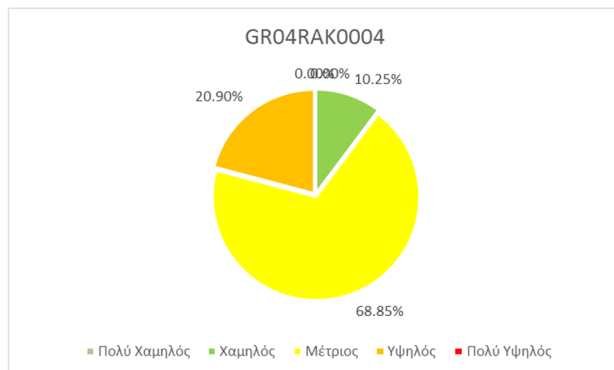

Εικόνα 7.2: Ποσοστό της συνολικής ζώνης κατάκλυσης ανά κατηγορία τρωτότητας. Η συνολική ζώνη κατάκλυσης αντιστοιχεί στην πλημμύρα περιόδου επαναφοράς 1.000 ετών.

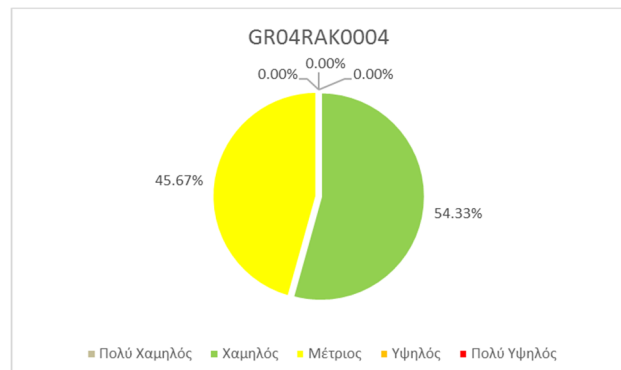

Εικόνα 7.3: Ποσοστό της συνολικής ζώνης κατάκλυσης ανά κατηγορία τρωτότητας. Η συνολική ζώνη κατάκλυσης αντιστοιχεί στη θαλάσσια πλημμύρα περιόδου επαναφοράς 100 ετών.

Δ' ΦΑΣΗ

Χάρτες Κινδύνων Πλημμύρας: Μη Τεχνική Έκθεση

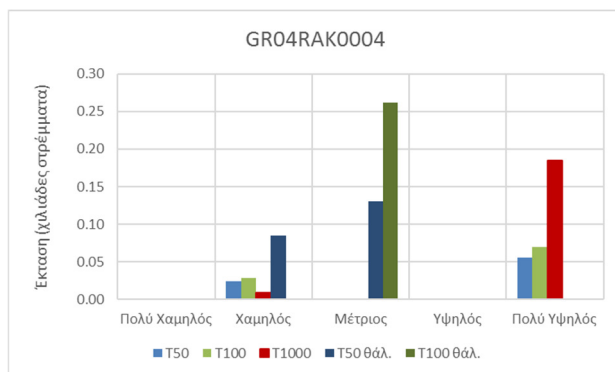

Εικόνα 7.4: Έκταση που αντιστοιχεί σε κάθε κατηγορία επικινδυνότητας πλημμύρας, ανά περίοδο επαναφοράς

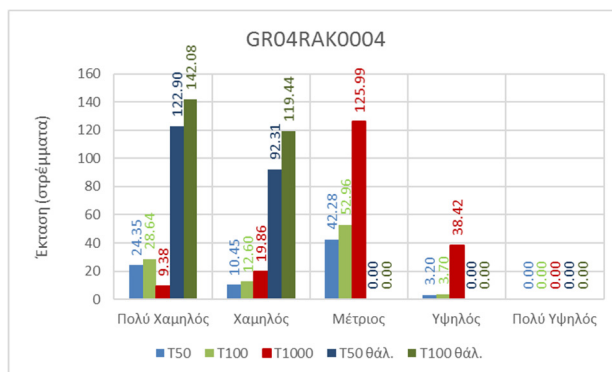

Εικόνα 7.5: Έκταση που αντιστοιχεί σε κάθε κατηγορία κινδύνου πλημμύρας, ανά περίοδο επαναφοράς

8 Ζώνη GR04RAK0005 – Αξιολόγηση Τρωτότητας, Επικινδυνότητας και Κινδύνου Πλημμύρας

Η εξεταζόμενη περιοχή αφορά τις πεδινές εκτάσεις της λεκάνης ρεμάτων Αμφιλοχίας. Τα γραφήματα που ακολουθούν συνοψίζουν τα αποτελέσματα εκτίμησης του Κινδύνου Πλημμύρας στο Υδατικό Διαμέρισμα.

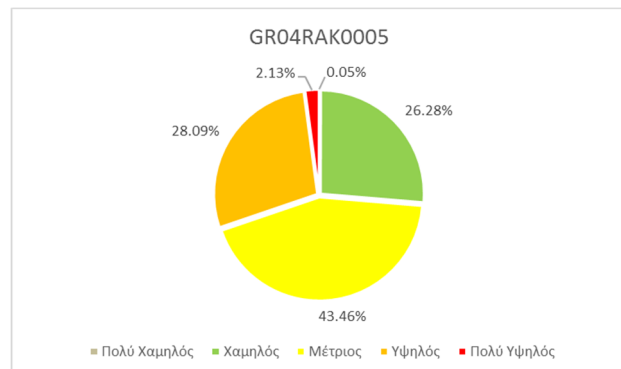
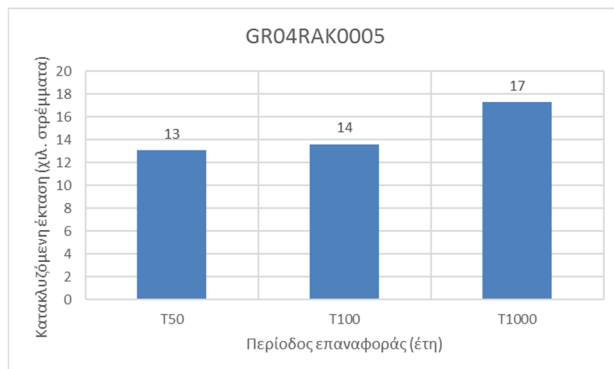

Εικόνα 8.1: Κατακλυζόμενες εκτάσεις για τις πλημμύρες περιόδου επαναφοράς 50, 100 και 1.000 ετών

Εικόνα 8.2: Ποσοστό της συνολικής ζώνης κατάκλυσης ανά κατηγορία τρωτότητας. Η συνολική ζώνη κατάκλυσης αντιστοιχεί στην πλημμύρα περιόδου επαναφοράς 1.000 ετών.

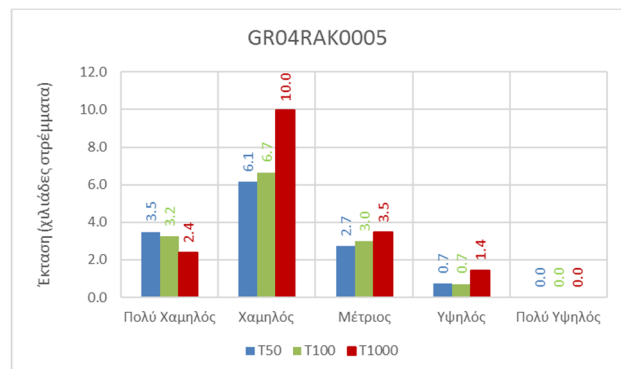
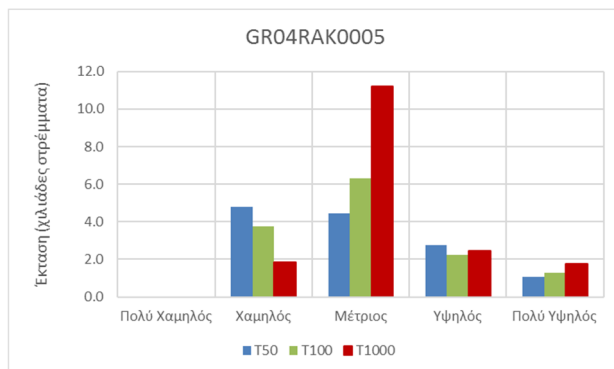

Εικόνα 8.3: Έκταση που αντιστοιχεί σε κάθε κατηγορία επικινδυνότητας πλημμύρας, ανά περίοδο επαναφοράς

Εικόνα 8.4: Έκταση που αντιστοιχεί σε κάθε κατηγορία κινδύνου πλημμύρας, ανά περίοδο επαναφοράς

9 Ζώνη GR04RAK0006 – Αξιολόγηση Τρωτότητας, Επικινδυνότητας και Κινδύνου Πλημμύρας

Η εξεταζόμενη περιοχή αφορά τις παραλίμνιες εκτάσεις της τεχνητής λίμνης Πλαστήρα. Τα γραφήματα που ακολουθούν συνοψίζουν τα αποτελέσματα εκτίμησης του Κινδύνου Πλημμύρας στο Υδατικό Διαμέρισμα.

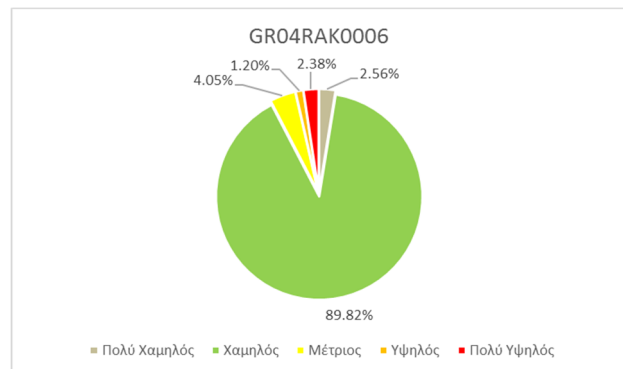
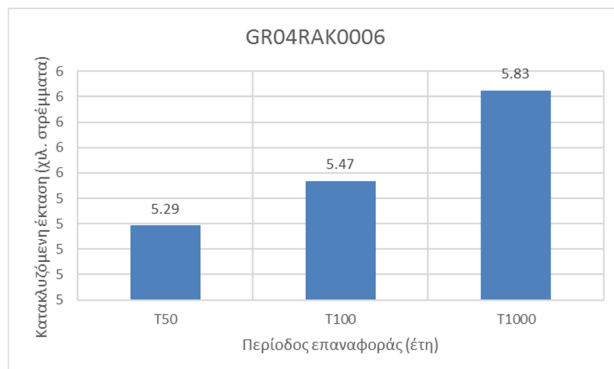

Εικόνα 9.1: Κατακλυζόμενες εκτάσεις για τις πλημμύρες περιόδου επαναφοράς 50, 100 και 1.000 ετών

Εικόνα 9.2: Ποσοστό της συνολικής ζώνης κατάκλυσης ανά κατηγορία τρωτότητας. Η συνολική ζώνη κατάκλυσης αντιστοιχεί στην πλημμύρα περιόδου επαναφοράς 1.000 ετών.

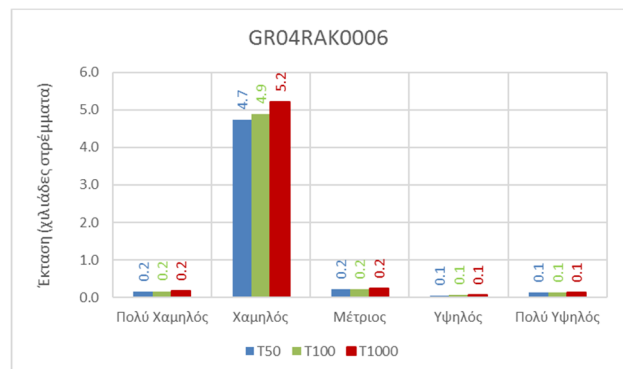
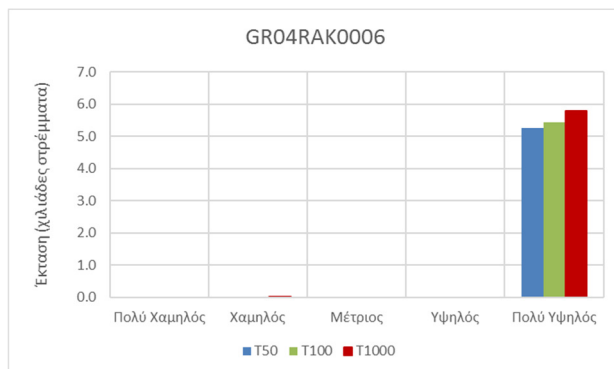

Εικόνα 9.3: Έκταση που αντιστοιχεί σε κάθε κατηγορία επικινδυνότητας πλημμύρας, ανά περίοδο επαναφοράς

Εικόνα 9.4: Έκταση που αντιστοιχεί σε κάθε κατηγορία κινδύνου πλημμύρας, ανά περίοδο επαναφοράς

10 Αξιολόγηση της Τρωτότητας σε Μεταφερόμενα Ιζήματα και Διάβρωση

10.1 Εδαφική Διάβρωση

Διάβρωση είναι το φυσικό φαινόμενο που οδηγεί στην μεταφορά αποσπασμένων υλικών της επιφάνειας του εδάφους. Πριν από το στάδιο της διάβρωσης υπάρχουν οι διεργασίες της φυσικής αποσάθρωσης, που συντελούν στη δημιουργία του μανδύα αποσάθρωσης.

Οι φυσικοχημικοί παράγοντες που επηρεάζουν την φυσική διεργασία της διάβρωσης είναι η φυσική εξέλιξη της μορφολογίας, οι θαλάσσιες διεργασίες, τα τεκτονικά χαρακτηριστικά, το κλίμα και οι φυσικές καταστροφές. Οι ανθρωπογενείς παράγοντες είναι η γεωργία, η εγκατάλειψη της γης, η καταστροφή δασών, η αύξηση του πληθυσμού και η αστικοποίηση.

Η διάβρωση, ως γεωλογικό φαινόμενο, αποτελεί το σύνολο των διεργασιών μηχανικού κυρίως χαρακτήρα που περιλαμβάνει τόσο την απόσπαση υλικού από το έδαφος και θραυσμάτων από τα πετρώματα, όσο και τη μεταφορά του υλικού αυτού από φυσικούς παράγοντες (νερό, άνεμο, παγετώνες, βαρύτητα) και την απόθεσή του σε νέες θέσεις ως κλαστικό ίζημα. Η διάβρωση ως κύριος παράγοντας μεταφοράς και απόθεσης των ιζημάτων παίζει σπουδαίο ρόλο στην εξέλιξη του αναγλύφου.

Ρυθμιστικοί παράγοντες της διάβρωσης ονομάζονται εκείνοι οι οποίοι παρεμβαίνουν έμμεσα ή άμεσα στη ρύθμιση της έντασης της διάβρωσης και είναι η βλάστηση, η μορφολογία του ανάγλυφου, οι φυσικοχημικές ιδιότητες του εδάφους, οι τρόποι καλλιέργειας και οι μέθοδοι άρδευσης. Η εκτίμηση της απώλειας εδάφους ανά μονάδα επιφάνειας λεκάνης στην παρούσα μελέτη έγινε με χρήση του μοντέλου RUSLE.

10.2 Εδαφική Διάβρωση ανά Λεκάνη Απορροής

10.2.1 Λεκάνη Απορροής του Ποταμού Αχελώου (GR15)

α. Χαμηλή Ζώνη Π. Αχελώου & Παραλίμνιας Περιοχής Λιμνοθάλασσας Μεσολογγίου, Παραλίμνιες Εκτάσεις Τριχωνίδας, Λυσιμαχίας Οζερού, Αμβρακίας – GR04RAK0003 και Πεδινές Εκτάσεις Λεκάνης Ρεμάτων Αμφιλοχίας GR04RAK0005

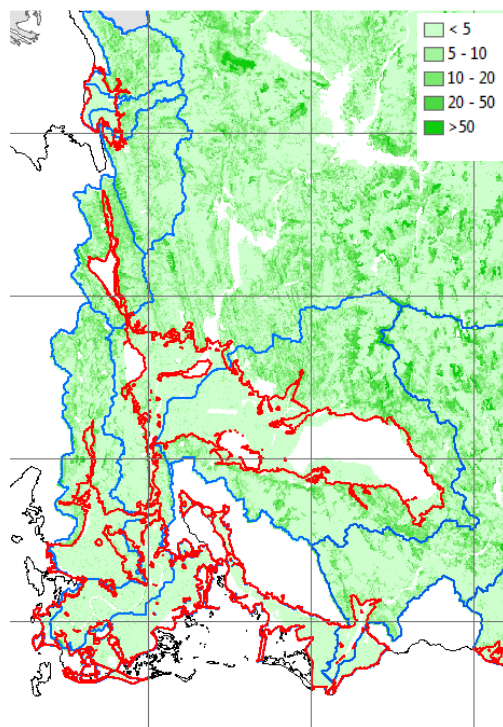

Εικόνα 10.1: Χάρτης εδαφικής απώλειας (SE) στις υδρολογικές υπολεκάνες του ποταμού Αχελώου για την ΖΔΥΚΠ GR04RAK0003 & GR04RAK0005

Η συνολική μέση ετήσια απώλεια εδάφους στη ΖΔΥΚΠ GR04RAK0003 είναι 151.303,65 t/km² και η συνολική μέση ετήσια απώλεια εδάφους στις ανάντη λεκάνες που απορρέουν στη ΖΔΥΚΠ είναι 225.492,78 t/km².

Η συνολική μέση ετήσια απώλεια εδάφους στη ΖΔΥΚΠ GR04RAK0005 είναι 5.901,05 t/km² και η συνολική μέση ετήσια απώλεια εδάφους στις ανάντη λεκάνες που απορρέουν στη ΖΔΥΚΠ είναι 135.239,75 t/km².

β. Παραλίμνιες Εκτάσεις Λίμνης Βουλκαριάς GR04RAK0004

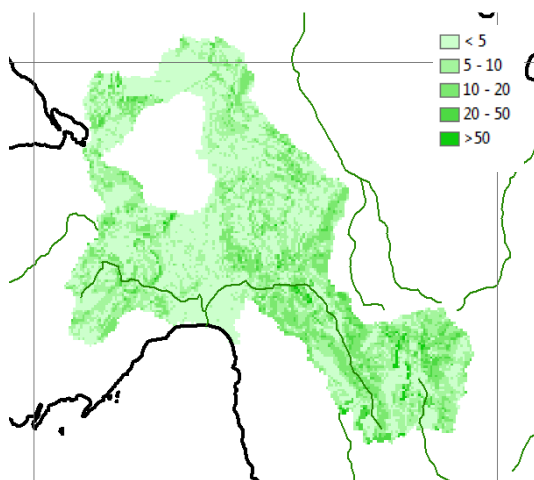

Εικόνα 10.2: Χάρτης εδαφικής απώλειας (SE) στην υδρολογική υπολεκάνη Βουλκαριάς

Η συνολική μέση ετήσια απώλεια εδάφους στη ΖΔΥΚΠ GR04RAK0004 είναι 12.426,87 t/km². Η συνολική μέση ετήσια απώλεια εδάφους στις ανάντη λεκάνες που απορρέουν στις ΖΔΥΚΠ είναι περίπου 76.037,26 t/km².

10.2.2 Λεκάνη Απορροής του Ποταμού Εύηνου (GR20)

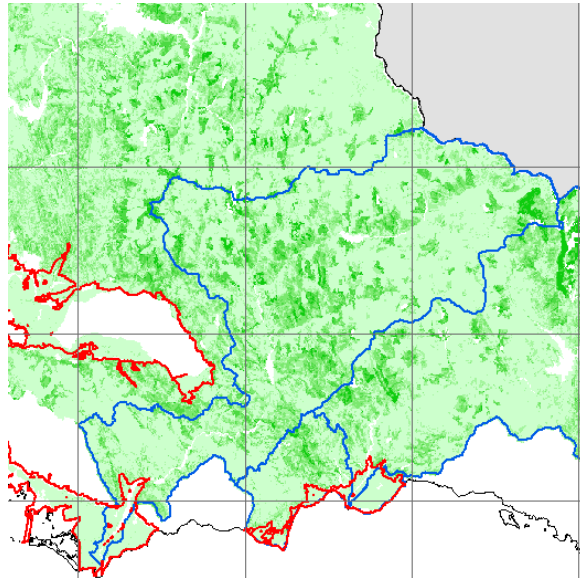

Εικόνα 10.3: Χάρτης εδαφικής απώλειας (SE) στην λεκάνη απορροής του ποταμού Εύηνου

Η συνολική μέση ετήσια απώλεια εδάφους στη ΖΔΥΚΠ GR04RAK0002 είναι 8.057,99 t/km² και η συνολική μέση ετήσια απώλεια εδάφους στις ανάντη λεκάνες που απορρέουν στη ΖΔΥΚΠ είναι 621.191,00 t/km².

10.2.3 Λεκάνη Απορροής του Ποταμού Μόρνου (GR21)

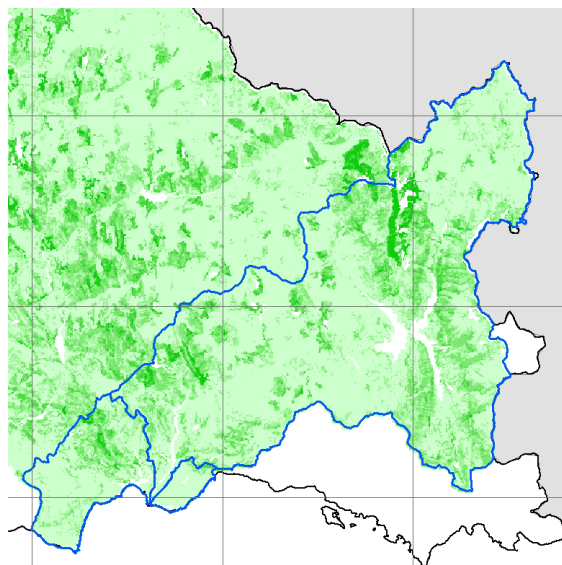

Εικόνα 10.4: Χάρτης εδαφικής απώλειας (SE) στη λεκάνη απορροής του ποταμού Μόρνου

Η συνολική μέση ετήσια απώλεια εδάφους στη ΖΔΥΚΠ GR04RAK0001 είναι 8.057,99 t/km² και η συνολική μέση ετήσια απώλεια εδάφους στις ανάντη λεκάνες που απορρέουν στη ΖΔΥΚΠ είναι 99.484,98 t/km².