

ΣΧΕΔΙΟ ΔΙΑΧΕΙΡΙΣΗΣ ΚΙΝΔΥΝΩΝ ΠΛΗΜΜΥΡΑΣ των Λεκανών Απορροής Ποταμών του Υδατικού Διαμερίσματος Δυτικής Πελοποννήσου

ΣΤΑΔΙΟ Ι

1^η ΦΑΣΗ – ΠΑΡΑΔΟΤΕΟ 1

ΑΝΑΛΥΣΗ ΧΑΡΑΚΤΗΡΙΣΤΙΚΩΝ ΠΕΡΙΟΧΗΣ ΚΑΙ ΜΗΧΑΝΙΣΜΩΝ ΠΛΗΜΜΥΡΑΣ

Παραρτήματα 1-6

ΕΛΛΗΝΙΚΗ ΔΗΜΟΚΡΑΤΙΑ

ΥΠΟΥΡΓΕΙΟ ΠΕΡΙΒΑΛΛΟΝΤΟΣ ΚΑΙ ΕΝΕΡΓΕΙΑΣ

ΕΙΔΙΚΗ ΓΡΑΜΜΑΤΕΙΑ ΥΔΑΤΩΝ

ΕΡΓΟ : ΣΧΕΔΙΑ ΔΙΑΧΕΙΡΙΣΗΣ ΚΙΝΔΥΝΩΝ ΠΛΗΜΜΥΡΑΣ ΛΕΚΑΝΩΝ ΑΠΪΡΡΟΗΣ ΠΟΤΑΜΩΝ ΤΩΝ ΥΔΑΤΙΚΩΝ ΔΙΑΜΕΡΙΣΜΑΤΩΝ ΔΥΤΙΚΗΣ, ΒΟΡΕΙΑΣ ΚΑΙ ΑΝΑΤΟΛΙΚΗΣ ΠΕΛΟΠΟΝΝΗΣΟΥ ΚΑΙ ΚΡΗΤΗΣ

Κ/Ε ΣΧΕΔΙΩΝ ΔΙΑΧΕΙΡΙΣΗΣ ΚΙΝΔΥΝΩΝ ΠΛΗΜΜΥΡΑΣ ΔΥΤΙΚΗΣ, ΒΟΡΕΙΑΣ ΚΑΙ ΑΝΑΤΟΛΙΚΗΣ ΠΕΛΟΠΟΝΝΗΣΟΥ ΚΑΙ ΚΡΗΤΗΣ :

ΑΔΤ-ΩΜΕΓΑ ΑΤΕ - ΘΑΛΗΣ ΜΕΛΕΤΗΤΙΚΗ ΕΕ - Α. ΠΕΡΔΙΟΥ -Π.ΤΣΙΤΟΥΡΑ - Ι. ΑΓΓΕΛΙΔΗΣ -
Ε. ΜΙΧΑΗΛΙΔΟΥ - Κ. ΧΑΤΖΗΠΑΡΑΣΚΕΥΑΣ

ΚΑΤΑΡΤΙΣΗ ΣΧΕΔΙΟΥ ΔΙΑΧΕΙΡΙΣΗΣ ΚΙΝΔΥΝΩΝ ΠΛΗΜΜΥΡΑΣ ΤΩΝ ΛΕΚΑΝΩΝ ΑΠΪΡΡΟΗΣ ΠΟΤΑΜΩΝ ΤΟΥ ΥΔΑΤΙΚΟΥ ΔΙΑΜΕΡΙΣΜΑΤΟΣ ΔΥΤΙΚΗΣ ΠΕΛΟΠΟΝΝΗΣΟΥ

ΦΑΣΗ 1- ΠΑΡΑΔΟΤΕΟ 1: ΑΝΑΛΥΣΗ ΧΑΡΑΚΤΗΡΙΣΤΙΚΩΝ ΠΕΡΙΟΧΗΣ ΚΑΙ ΜΗΧΑΝΙΣΜΩΝ ΠΛΗΜΜΥΡΑΣ

ΠΑΡΑΡΤΗΜΑΤΑ 1-6

Αναθεωρήσεις:

Έκδοση	Ημερομηνία	Παρατηρήσεις
Εκδ. 1	02/04/2015	Αρχική Έκδοση
Εκδ. 2	20/05/2016	Ενσωμάτωση παρατηρήσεων Τ.Σ.
Εκδ. 3	27/01/2017	Ενσωμάτωση παρατηρήσεων υπηρεσίας και Τ.Σ.
Εκδ.4	10/12/2018	Αναθεώρηση ως προς το εξώφυλλο

Σημείωση

Διευκρινίζεται ότι ο κωδικός της χώρας "GR" αντικαθίσταται πλέον από τον κωδικό "EL"

Περιεχόμενα

1	ΠΑΡΑΡΤΗΜΑ Ι. ΜΕΘΟΔΟΛΟΓΙΑ ΕΡΓΑΣΙΑΣ ΓΙΑ ΤΗΝ ΚΑΤΑΡΤΙΣΗ ΤΩΝ ΧΑΡΤΩΝ ΒΛΑΣΤΗΣΗΣ ΚΑΙ ΧΡΗΣΗΣ ΓΗΣ	6
2	ΠΑΡΑΡΤΗΜΑ ΙΙ. ΠΡΟΣΤΑΤΕΥΟΜΕΝΕΣ ΚΑΙ ΟΙΚΟΛΟΓΙΚΑ ΕΥΑΙΣΘΗΤΕΣ ΠΕΡΙΟΧΕΣ	20
2.1	ΕΘΝΙΚΟ ΣΥΣΤΗΜΑ ΠΡΟΣΤΑΤΕΥΟΜΕΝΩΝ ΠΕΡΙΟΧΩΝ	21
2.2	ΦΥΣΙΚΑ ΠΑΡΚΑ, ΕΘΝΙΚΑ ΠΑΡΚΑ ΚΑΙ ΠΕΡΙΦΕΡΕΙΑΚΑ ΠΑΡΚΑ	23
2.3	ΠΕΡΙΟΧΕΣ ΔΙΚΤΥΟΥ NATURA 2000	25
2.4	ΚΑΤΑΦΥΓΙΑ ΆΓΡΙΑΣ ΖΩΗΣ	39
2.5	ΑΙΣΘΗΤΙΚΑ ΚΑΙ ΠΡΟΣΤΑΤΕΥΤΙΚΑ ΔΑΣΗ	40
2.6	ΔΙΑΤΗΡΗΤΕΑ ΜΝΗΜΕΙΑ ΤΗΣ ΦΥΣΗΣ	40
2.7	ΤΟΠΙΑ ΙΔΙΑΙΤΕΡΟΥ ΦΥΣΙΚΟΥ ΚΑΛΛΟΥΣ	42
2.8	ΆΛΛΕΣ ΠΕΡΙΟΧΕΣ ΠΡΟΣΤΑΣΙΑΣ	45
3	ΠΑΡΑΡΤΗΜΑ ΙΙΙ. ΜΗΤΡΩΟ ΠΡΟΣΤΑΤΕΥΟΜΕΝΩΝ ΠΕΡΙΟΧΩΝ ΟΔΗΓΙΑΣ 2000/60/ΕΚ & ΠΔ 51/2007	46
4	ΠΑΡΑΡΤΗΜΑ ΙV. ΑΡΧΑΙΟΛΟΓΙΚΟΙ ΧΩΡΟΙ ΚΑΙ ΜΝΗΜΕΙΑ	52
5	ΠΑΡΑΡΤΗΜΑ V. ΧΩΡΟΤΑΞΙΚΟΣ & ΠΟΛΕΟΔΟΜΙΚΟΣ ΣΧΕΔΙΑΣΜΟΣ	88
5.1	ΝΟΜΟΣ 4269/2014 «ΧΩΡΟΤΑΞΙΚΗ ΚΑΙ ΠΟΛΕΟΔΟΜΙΚΗ ΜΕΤΑΡΡΥΘΜΙΣΗ ΒΙΩΣΙΜΗ ΑΝΑΠΤΥΞΗ»	89
5.2	ΝΟΜΟΣ 4280/2014 ΠΕΡΙΒΑΛΛΟΝΤΙΚΗ ΑΝΑΒΑΘΜΙΣΗ ΚΑΙ ΙΔΙΩΤΙΚΗ ΠΟΛΕΟΔΟΜΗΣΗ ΒΙΩΣΙΜΗ ΑΝΑΠΤΥΞΗ ΟΙΚΙΣΜΩΝ. ΡΥΘΜΙΣΕΙΣ ΔΑΣΙΚΗΣ ΝΟΜΟΘΕΣΙΑΣ ΚΑΙ ΆΛΛΕΣ ΔΙΑΤΑΞΕΙΣ	94
5.3	ΥΦΙΣΤΑΜΕΝΑ ΕΙΔΙΚΑ ΠΛΑΙΣΙΑ ΧΩΡΟΤΑΞΙΚΟΥ ΣΧΕΔΙΑΣΜΟΥ ΚΑΙ ΑΕΙΦΟΡΟΥ ΑΝΑΠΤΥΞΗΣ	96
5.4	ΠΕΡΙΦΕΡΕΙΑΚΟ ΠΛΑΙΣΙΟ ΧΩΡΟΤΑΞΙΚΟΥ ΣΧΕΔΙΑΣΜΟΥ ΚΑΙ ΑΕΙΦΟΡΟΥ ΑΝΑΠΤΥΞΗΣ	108
5.5	ΖΩΝΕΣ ΟΙΚΙΣΤΙΚΟΥ ΕΛΕΓΧΟΥ	109
5.6	ΓΕΝΙΚΑ ΠΟΛΕΟΔΟΜΙΚΑ ΣΧΕΔΙΑ – ΟΡΙΟΘΕΤΗΜΕΝΟΙ ΟΙΚΙΣΜΟΙ	109
5.7	ΓΕΝΙΚΕΣ ΚΑΤΕΥΘΥΝΣΕΙΣ ΠΕΡΙΟΧΩΝ ΕΙΔΙΚΑ ΡΥΘΜΙΖΟΜΕΝΗΣ ΠΟΛΕΟΔΟΜΗΣΗΣ (ΠΕΡΠΟ)	111
5.8	ΠΕΡΙΟΧΕΣ ΟΛΟΚΛΗΡΩΜΕΝΗΣ ΤΟΥΡΙΣΤΙΚΗΣ ΑΝΑΠΤΥΞΗΣ (ΠΟΤΑ)	111
5.9	ΒΙΟΜΗΧΑΝΙΚΕΣ ΠΕΡΙΟΧΕΣ ΚΑΙ ΖΩΝΕΣ	112
6	ΠΑΡΑΡΤΗΜΑ VΙ. ΒΙΟΜΗΧΑΝΙΕΣ ΥΨΗΛΟΥ ΔΥΝΑΜΙΚΟΥ ΡΥΠΑΝΣΗΣ ΚΑΙ ΠΟΥ ΕΝΕΧΟΥΝ ΚΙΝΔΥΝΟΥΣ ΑΤΥΧΗΜΑΤΩΝ ΜΕΓΑΛΗΣ ΕΚΤΑΣΗΣ	1

Σχήματα

ΣΧΗΜΑ 1.1: ΠΥΡΟΠΛΗΚΤΕΣ ΠΕΡΙΟΧΕΣ ΕΤΟΥΣ 2007	17
ΣΧΗΜΑ 3.1: ΠΡΟΣΤΑΤΕΥΟΜΕΝΕΣ ΠΕΡΙΟΧΕΣ ΟΔΗΓΙΑΣ 2000/60/ΕΚ ΥΔ 01.....	48

Πίνακες

ΠΙΝΑΚΑΣ 1.1: ΚΑΤΗΓΟΡΙΕΣ ΚΑΛΥΨΗΣ ΓΗΣ ΚΑΙ ΚΩΔΙΚΟΙ CORINE LAND COVER 2000.....	8
ΠΙΝΑΚΑΣ 2.1: ΠΕΡΙΟΧΕΣ ΔΙΚΤΥΟΥ NATURA 2000 ΥΔ ΔΥΤΙΚΗΣ ΠΕΛΟΠΟΝΝΗΣΟΥ (ΥΔ 01).....	30
ΠΙΝΑΚΑΣ 2.2: ΚΑΤΑΦΥΓΙΑ ΆΓΡΙΑΣ ΖΩΗΣ ΥΔ 01 ΕΝΤΟΣ ΤΩΝ ΟΡΙΩΝ ΤΩΝ ΛΑΠ ΤΗΣ ΖΔΥΚΠ	39
ΠΙΝΑΚΑΣ 2.3: ΔΙΑΤΗΡΗΤΕΑ ΜΝΗΜΕΙΑ ΤΗΣ ΦΥΣΗΣ ΥΔ ΔΥΤ. ΠΕΛΟΠΟΝΝΗΣΟΥ	41
ΠΙΝΑΚΑΣ 2.4: ΤΟΠΙΑ ΙΔΙΑΙΤΕΡΟΥ ΦΥΣΙΚΟΥ ΚΑΛΛΟΥΣ ΥΔ ΔΥΤΙΚΗΣ ΠΕΛΟΠΟΝΝΗΣΟΥ, ΣΥΜΦΩΝΑ ΜΕ ΤΗ «ΒΑΣΗ ΔΕΔΟΜΕΝΩΝ ΓΙΑ ΤΗΝ ΕΛΛΗΝΙΚΗ ΦΥΣΗ – ΦΙΛΟΤΗΣ» (ΕΡΕΥΝΗΤΙΚΟ ΠΡΟΓΡΑΜΜΑ, ΥΠΕΧΩΔΕ - 1995).....	43
ΠΙΝΑΚΑΣ 3.1: ΜΗΤΡΩΟ ΠΡΟΣΤΑΤΕΥΟΜΕΝΩΝ ΠΕΡΙΟΧΩΝ ΟΔΗΓΙΑΣ 2000/60/ΕΚ ΥΔ 01	49
ΠΙΝΑΚΑΣ 4.1: ΑΡΧΑΙΟΛΟΓΙΚΟΙ ΧΩΡΟΙ ΚΑΙ ΜΝΗΜΕΙΑ ΕΝΤΟΣ ΤΩΝ ΛΕΚΑΝΩΝ ΑΠΟΡΡΟΗΣ ΤΩΝ ΖΔΥΚΠ	54
ΠΙΝΑΚΑΣ 4.2: ΠΑΡΑΔΟΣΙΑΚΟΙ ΟΙΚΙΣΜΟΙ ΛΑΠ ΖΔΥΚΠ ΥΔ 01	86
ΠΙΝΑΚΑΣ 5.1: ΓΠΣ/ΣΧΟΟΑΠ ΥΔ ΔΥΤΙΚΗΣ ΠΕΛΟΠΟΝΝΗΣΟΥ	110
ΠΙΝΑΚΑΣ 6.1: ΒΙΟΜΗΧΑΝΙΕΣ ΠΟΥ ΕΜΠΙΠΤΟΥΝ ΣΤΙΣ ΠΡΟΝΟΙΕΣ ΤΗΣ ΟΔΗΓΙΑΣ ΙΕΔ (IPPC)	2

1 ΠΑΡΑΡΤΗΜΑ Ι. ΜΕΘΟΔΟΛΟΓΙΑ ΕΡΓΑΣΙΑΣ ΓΙΑ ΤΗΝ ΚΑΤΑΡΤΙΣΗ ΤΩΝ ΧΑΡΤΩΝ ΒΛΑΣΤΗΣΗΣ ΚΑΙ ΧΡΗΣΗΣ ΓΗΣ

Με βάση τη Συγγραφή Υποχρεώσεων για τις **λεκάνες απορροής** των υδάτινων σωμάτων που απορρέουν στις **Ζώνες Δυνητικά Υψηλού Κινδύνου Πλημμυρών** και για τις ζώνες αυτές απαιτείται η περιγραφή και παρουσίαση σε χάρτες κατάλληλης κλίμακας (ενδεικτικά 1:50.000) μεταξύ άλλων:

- της βλάστησης (εδαφοπονικές μορφές και καλλιέργειες) και
- των χρήσεων γης.

Επίσης, στη Συγγραφή Υποχρεώσεων αναφέρεται ότι η κατάρτιση των χαρτών βλάστησης θα γίνει με μεθόδους φωτοερμηνείας, με βάση τα υπόβαθρα LSO της Κτηματολόγιο Α.Ε., λαμβάνοντας υπόψη τις **πρόσφατες πυρκαγιές** και τυχόν έργα αποκατάστασής τους.

Οι ψηφιακές ορθοφωτογραφίες μεγάλης κλίμακας (LSO) έχουν μέγεθος εικονοστοιχείου στο έδαφος 0.50m και παρήχθησαν από αεροφωτογραφίες περιόδου λήψης 03/2007 – 09/2008.

Από την εξέταση των υποβάθρων αυτών στο σύνολο της περιοχής του Έργου (GR01, GR02, GR03, GR13) διαπιστώθηκε ότι δεν επαρκούν για καταγραφή της υφιστάμενης βλάστησης και των χρήσεων γης καθώς έχει παρέλθει μια **οκταετία** από την περίοδο της λήψης των αεροφωτογραφιών, με αποτέλεσμα να μην απεικονίζουν:

- το αποτέλεσμα των μεγάλων πυρκαγιών του Αυγούστου του 2007 στην Πελοπόννησο,
- μεγάλα έργα αστικής ανάπτυξης π.χ. νέος λιμένας Πατρών
- την αστικοποίηση τόσο σε μεγάλα οικιστικά κέντρα όσο και σε παραθεριστικές περιοχές

Επίσης, σε περιοχές στρατηγικών χρήσεων (αεροδρόμια, εγκαταστάσεις καυσίμων κ.λπ.) το υπόβαθρο έχει αλλοιωθεί.

Για το σκοπό αυτό χρησιμοποιήθηκαν **και** τα υπόβαθρα που είναι διαθέσιμα από τη Google και την ESRI (έτος λήψης 2014).

Για την καταγραφή των υφιστάμενων χρήσεων γης και βλάστησης χρησιμοποιήθηκε ως βάση το CORINE LAND COVER 2000 που αφορά στην κάλυψη γης το έτος 2000. Το CORINE LAND COVER έχει ένα ιεραρχικό σχήμα ομαδοποίησης της κάλυψης γης.

Σε πρώτο επίπεδο η κάλυψη γης ομαδοποιείται σε

- Τεχνητές επιφάνειες
- Γεωργικές περιοχές
- Δάση και ημι-φυσικές περιοχές
- Υγροτόπους και
- Υδάτινες επιφάνειες

Σε δεύτερο επίπεδο αναγνωρίζονται περισσότερο συγκεκριμένοι τύποι κάλυψης γης και σε τρίτο αναγνωρίζονται ακόμη περισσότεροι που στο επίπεδο της Χώρας ανέρχονται σε **40**. Είναι προφανές ότι το σύνολο των 40 εν λόγω τύπων δεν αναγνωρίζεται παντού στην περιοχή μελέτης. Οι τύποι κάλυψης στο ΥΔ Κρήτης καθώς και στα ΥΔ Πελοποννήσου (συνολικά) εμφανίζονται στον ακόλουθο πίνακα.

ΠΑΡΑΔΟΤΕΟ 1

Π1 - Μεθοδολογία εργασίας για την κατάρτιση των χαρτών βλάστησης και χρήσης γης

Πίνακας 1.1: Κατηγορίες κάλυψης γης και κωδικοί Corine Land Cover 2000

1° Επίπεδο	2° Επίπεδο	3° Επίπεδο	Κωδικός	Περιγραφή	GR13	GR01, GR02, GR03
Τεχνητές επιφάνειες	Αστική δόμηση	Συνεχής αστική δόμηση	111	Οι περισσότερες εκτάσεις γης καλύπτονται από αυτή. Κτήρια, δρόμοι και ζώνες τεχνητής επιφάνειας καλύπτουν σχεδόν όλο το έδαφος. Οι μη γραμμικές ζώνες βλάστησης και το γυμνό έδαφος αποτελούν εξαίρεση.	✓	✓
Τεχνητές επιφάνειες	Αστική δόμηση	Διακεκομμένη αστική δόμηση	112	Οι περισσότερες εκτάσεις γης καλύπτονται από κτίσματα. Κτήρια, δρόμοι και ζώνες τεχνητής επιφάνειας σε συνδυασμό με ζώνες βλάστησης και γυμνού εδάφους, που καλύπτουν διακεκομμένες αλλά εκτενείς επιφάνειες.	✓	✓
Τεχνητές επιφάνειες	Βιομηχανικές, εμπορικές ζώνες και δίκτυα μεταφοράς	Βιομηχανικές ή εμπορικές ζώνες	121	Ζώνες τεχνητής επιφάνειας (με σκυρόδεμα, άσφαλτο, πισσούχο ασφαλτόμιγμα, ή σταθεροποιημένες, π.χ. ισοπεδωμένο έδαφος) χωρίς βλάστηση, καλύπτουν το μεγαλύτερο μέρος της εν λόγω ζώνης, η οποία περιέχει εξίσου κτήρια και/ή ζώνες βλάστησης.	✓	✓
Τεχνητές επιφάνειες	Βιομηχανικές, εμπορικές ζώνες και δίκτυα μεταφοράς	Οδικά, σιδηροδρομικά δίκτυα και γειτνιάζουσα γη	122	Αυτοκινητόδρομοι, σιδηρόδρομοι, που περιέχουν συναφείς εγκαταστάσεις (σταθμούς, αποβάθρες, αναχώματα).	✓	✓
Τεχνητές επιφάνειες	Βιομηχανικές, εμπορικές ζώνες και δίκτυα μεταφοράς	Ζώνες λιμένων	123	Υποδομή ζωνών λιμένων, όπου περιλαμβάνονται αποβάθρες, ναύσταθμοι και μαρίνες.	✓	✓
Τεχνητές επιφάνειες	Βιομηχανικές, εμπορικές ζώνες και δίκτυα μεταφοράς	Αεροδρόμια	124	Εγκαταστάσεις αεροδρομίων: διάδρομοι, κτήρια και συνδεδεμένα εδάφη.	✓	✓
Τεχνητές επιφάνειες	Ορυχεία, χώροι απορρίψεως απορριμμάτων και χώροι οικοδόμησης	Χώροι εξορύξεως	131	Ζώνες υπαίθριας εξόρυξης (τόποι αμμοληψίας, λατομεία, (επιφανειακά λιγνιτωρυχεία).	✓	✓
Τεχνητές	Ορυχεία, χώροι	Χώροι απορρίψεως	132	Χ.Υ.Τ.Α. ή χώροι απόρριψης μπάζων, από	-	✓

ΠΑΡΑΔΟΤΕΟ 1

Π1 - Μεθοδολογία εργασίας για την κατάρτιση των χαρτών βλάστησης και χρήσης γης

1° Επίπεδο	2° Επίπεδο	3° Επίπεδο	Κωδικός	Περιγραφή	GR13	GR01, GR02, GR03
επιφάνειες	απορρίψεως απορριμμάτων και χώροι οικοδόμησης	απορριμμάτων		βιομηχανίες ή ιδιώτες.		
Τεχνητές επιφάνειες	Ορυχεία, χώροι απορρίψεως απορριμμάτων και χώροι οικοδόμησης	Χώροι οικοδόμησης	133	Χώροι υπό οικοδομική ανάπτυξη, εκσκαφές εδάφους ή υποβάθρου, χωματουργικά έργα.	-	✓
Τεχνητές επιφάνειες	Τεχνητές, γεωργικές πρασίνου μη-ζώνες	Περιοχές αστικού πρασίνου	141	Ζώνες με βλάστηση εντός του αστικού ιστού. Περιλαμβάνει πάρκα και κοιμητήρια με βλάστηση.	-	✓
Τεχνητές επιφάνειες	Τεχνητές, γεωργικές πρασίνου μη-ζώνες	Εγκαταστάσεις αθλητισμού και αναψυχής	142	Χώροι κατασκηνώσεων, αθλητικές εγκαταστάσεις, πάρκα ψυχαγωγίας, γήπεδα γκολφ, πίστες αγώνων, κτλ. Περιλαμβάνει διαρρυθμισμένους χώρους πρασίνου που δεν εντάσσονται σε αστικές ζώνες.	✓	✓
Γεωργικές περιοχές	Αρόσιμη γη	Μη αρδεύσιμη - αρόσιμη γη	211	Δημητριακά, όσπρια, καλλιέργειες ζωοτροφών, βολβόφυτα και χέρσο έδαφος. Περιλαμβάνονται καλλιέργειες λουλουδιών και δέντρων (φυτώρια), καθώς και λαχανικών, είτε σε ανοικτό χωράφι, είτε κάτω από πλαστικό ή γυαλί. Περιλαμβάνει αρωματικά, φαρμακευτικά και οι μαγειρικά φυτά. Αποκλείονται τα μόνιμα λιβάδια.	✓	✓
Γεωργικές περιοχές	Αρόσιμη γη	Μόνιμα αρδεύσιμη γη	212	Καλλιέργειες που ποτίζονται μόνιμα και περιοδικά, χρησιμοποιώντας μόνιμη υποδομή (κανάλια άρδευσης, δίκτυο αποξηράνσεων). Οι περισσότερες από αυτές τις καλλιέργειες δεν θα μπορούσαν να καλλιεργηθούν χωρίς τεχνητή παροχή νερού. Δεν περιλαμβάνονται τα σποραδικά αρδεύσιμα εδάφη.	✓	✓

ΠΑΡΑΔΟΤΕΟ 1

Π1 - Μεθοδολογία εργασίας για την κατάρτιση των χαρτών βλάστησης και χρήσης γης

1° Επίπεδο	2° Επίπεδο	3° Επίπεδο	Κωδικός	Περιγραφή	GR13	GR01, GR02, GR03
Γεωργικές περιοχές	Αρόσιμη γη	Ορυζώνες	213	Γη διαμορφωμένη για καλλιέργειες ορυζώνων. Επίπεδες επιφάνειες με κανάλια άρδευσης. Επιφάνειες που πλημμυρίζουν τακτικά.	-	✓
Γεωργικές περιοχές	Μόνιμες καλλιέργειες	Αμπελώνες	221	Περιοχές φυτεμένες με αμπέλια.	✓	✓
Γεωργικές περιοχές	Μόνιμες καλλιέργειες	Οπωροφόρα δέντρα	222	Αγροτεμάχια που φυτεύονται με τα οποροφόρα δέντρα ή θάμνους: μονοκαλλιέργεια ή με μικτή καλλιέργεια οποροφόρων δέντρων που συνδέονται με τις μόνιμα καλυμμένες με ποώδες βλάστηση. Περιλαμβάνει τα άλση καστανιάς και καρυδιάς.	✓	✓
Γεωργικές περιοχές	Μόνιμες καλλιέργειες	Ελαιώνες	223	Περιοχές φυτεμένες με ελαιόδεντρα, συμπεριλαμβάνοντας μικτή εμφάνιση ελαιοδέντρων και αμπελώνων στο ίδιο αγροτεμάχιο.	✓	✓
Γεωργικές περιοχές	Λιβάδια	Λιβάδια	231	Πυκνή, κάλυψη κυρίως από ποώδη βλάστηση, όχι στο πλαίσιο ενός συστήματος εναλλαγής καλλιέργειας. Χρησιμοποιείται κυρίως για βοσκή, αλλά η ζωοτροφή μπορεί να συγκομιστεί μηχανικά. Περιλαμβάνει και τις περιοχές με φυτά φράκτες.	✓	✓
Γεωργικές περιοχές	Ετερογενείς γεωργικές περιοχές	Ετήσιες καλλιέργειες που συνδέονται με μόνιμες καλλιέργειες	241	Μη μόνιμες καλλιέργειες, (αρόσιμα εδάφη ή λιβάδια), που συνδέονται με μόνιμες καλλιέργειες στο ίδιο αγροτεμάχιο.	✓	
Γεωργικές περιοχές	Ετερογενείς γεωργικές περιοχές	Σύνθετα συστήματα καλλιέργειας	242	Μωσαϊκό από μικρά αγροτεμάχια από διάφορες ετήσιες καλλιέργειες, λιβάδια και / ή μόνιμες καλλιέργειες.	✓	✓
Γεωργικές περιοχές	Ετερογενείς γεωργικές περιοχές	Γη που καλύπτεται κυρίως από γεωργία με σημαντικές εκτάσεις φυσικής	243	Περιοχές που καλύπτονται κυρίως από τη γεωργία, με διάσπαρτες περιοχές φυσικής βλάστησης.	✓	✓

ΠΑΡΑΔΟΤΕΟ 1

Π1 - Μεθοδολογία εργασίας για την κατάρτιση των χαρτών βλάστησης και χρήσης γης

1° Επίπεδο	2° Επίπεδο	3° Επίπεδο	Κωδικός	Περιγραφή	GR13	GR01, GR02, GR03
Δάση και ημι-φυσικές περιοχές	Δάση	Δάσος πλατύφυλλων	311	Βλάστηση που αποτελείται κυρίως από δέντρα, συμπεριλαμβανομένων υποορόφων με θάμνους και άλλη χαμηλή βλάστηση, όπου τα πλατύφυλλα είδη υπερισχύουν.	✓	✓
Δάση και ημι-φυσικές περιοχές	Δάση	Δάσος κωνοφόρων	312	Βλάστηση που αποτελείται κυρίως από δέντρα, συμπεριλαμβανομένων υποορόφων με θάμνους και άλλη χαμηλή βλάστηση, όπου τα κωνοφόρα είδη υπερισχύουν	✓	✓
Δάση και ημι-φυσικές περιοχές	Δάση	Μικτό δάσος	313	Βλάστησης που αποτελείται κυρίως από δέντρα, συμπεριλαμβανομένων υποορόφων με θάμνους και άλλη χαμηλή βλάστηση, όπου τα πλατύφυλλα και τα κωνοφόρα είδη επικρατούν.	✓	✓
Δάση και ημι-φυσικές περιοχές	Συνδυασμοί θαμνώδους και/ή ποώδους βλάστησης	Φυσικοί βοσκότοποι	321	Συχνά τοποθετημένοι σε περιοχές με ανώμαλο ανισόπεδο έδαφος. Συχνά περιλαμβάνονται βραχώδεις περιοχές, φρύγανα και χερσότοποι.	✓	✓
Δάση και ημι-φυσικές περιοχές	Συνδυασμοί θαμνώδους και/ή ποώδους βλάστησης	Θάμνοι και χερσότοποι	322	Βλάστηση με χαμηλή και κλειστή φωτοκάλυψη, όπου κυριαρχούν οι θάμνοι, η έρπουσα και ποώδης βλάστηση.	✓	✓
Δάση και ημι-φυσικές περιοχές	Συνδυασμοί θαμνώδους και/ή ποώδους βλάστησης	Σκληροφυλλική βλάστηση	323	Θαμνώδης σκληροφυλλική βλάστηση. Περιλαμβάνει μακκία και φρύγανα. Μακκία: μια πυκνή φυτοκοινότητα που αποτελείται από πολυάριθμους θάμνους, συνδυαζόμενη με πυριτικά εδάφη στο μεσογειακό περιβάλλον. Φρύγανα: ασυνεχείς φυτοκοινότητες θάμνων των μεσογειακών ασβεστούχων οροπεδίων. Γενικά αποτελούνται από πουρνάρια, κουμαριές, λεβάντα, θυμάρι, κλπ. Μπορούν να περιλάβουν μερικά μεμονωμένα δέντρα	✓	✓

ΠΑΡΑΔΟΤΕΟ 1

Π1 - Μεθοδολογία εργασίας για την κατάρτιση των χαρτών βλάστησης και χρήσης γης

1° Επίπεδο	2° Επίπεδο	3° Επίπεδο	Κωδικός	Περιγραφή	GR13	GR01, GR02, GR03
Δάση και ημι-φυσικές περιοχές	Συνδυασμοί θαμνώδους και/ή ποώδους βλάστησης	Μεταβατικές δασώδεις - θαμνώδεις εκτάσεις	324	Θαμνώδης και ποώδης βλάστηση με διασπαρμένα δέντρα. Μπορεί να αντιπροσωπεύει υποβαθμισμένο δασικό οικοσύστημα ή αναδάσωση- ανάπλαση.	✓	✓
Δάση και ημι-φυσικές περιοχές	Ανοιχτοί χώροι με λίγη ή καθόλου βλάστηση	Παραλίες, αμμόλοφοι, αμμουδιές	331	Παραλίες, αμμόλοφοι, αμμουδιές ή βότσαλα παράκτια ή ηπειρωτικά, συμπεριλαμβανομένων των πυθμένων των χειμάρρων.	✓	✓
Δάση και ημι-φυσικές περιοχές	Ανοιχτοί χώροι με λίγη ή καθόλου βλάστηση	Απογυμνωμένοι βράχοι	332	Βραχώδεις εξάρσεις λόφων, απότομες πλαγιές, βράχοι και προεξοχές βράχων.	✓	✓
Δάση και ημι-φυσικές περιοχές	Ανοιχτοί χώροι με λίγη ή καθόλου βλάστηση	Εκτάσεις με αραιή βλάστηση	333	Εκτάσεις με αραιή βλάστηση. Περιλαμβάνει στέπα, τούνδρα και αμμόλοφους. Διασπαρμένη ορεινή βλάστηση.	✓	✓
Δάση και ημι-φυσικές περιοχές	Ανοιχτοί χώροι με λίγη ή καθόλου βλάστηση	Καμένες εκτάσεις	334	Εκτάσεις προσβεβλημένες από πρόσφατη πυρκαγιά	-	-
Υγροτόποι	Εσωτερικοί υγροτόποι	Βάλτοι στην ενδοχώρα	411	Χαμηλές γαίες που συνήθως κατακλύζονται τον χειμώνα, και λίγο ή πολύ γεμίζουν με νερό καθ'όλη τη διάρκεια του έτους.	-	✓
Υγροτόποι	Παραθαλάσσιοι υγροτόποι	Παραθαλάσσιοι βάλτοι	421	Χαμηλές περιοχές με βλάστηση, πάνω από το όριο της πλημμυρίδας, ευάλωτες σε κατακλυσμό από θαλάσσια ύδατα. Συχνά κατά τη διαδικασία της πλήρωσης, σταδιακά εποίκίζονται από αλόφιλα φυτά.	-	✓
Υγροτόποι	Παραθαλάσσιοι υγροτόποι	Αλυκές	422	Υφάλμυρα έλη, ήδη ενεργά ή στη διαδικασία να γίνουν. Τμήματα των υφάλμυρων ελών αξιοποιούνται για την παραγωγή άλατος μέσω εξάτμισης. Η διάκριση τους από τα υπόλοιπα έλη είναι σαφής λόγω των συστημάτων	-	✓

ΠΑΡΑΔΟΤΕΟ 1

Π1 - Μεθοδολογία εργασίας για την κατάρτιση των χαρτών βλάστησης και χρήσης γης

1° Επίπεδο	2° Επίπεδο	3° Επίπεδο	Κωδικός	Περιγραφή	GR13	GR01, GR02, GR03
				κατάτμησης και επίχωσης.		
Υδάτινες επιφάνειες	Χερσαία ύδατα	Ροές υδάτων	511	Φυσικά ή τεχνητά υδάτινα ρεύματα που λειτουργούν ως διάλυλοι αποστράγγισης υδάτων. Περιλαμβάνονται οι τάφροι. Ελάχιστο πλάτος για την κατηγορία: 100 m.	-	✓
Υδάτινες επιφάνειες	Χερσαία ύδατα	Συλλογές υδάτων	512	Φυσικές ή τεχνητές εκτάσεις νερού.	✓	✓
Υδάτινες επιφάνειες	Θαλάσσια ύδατα	Παράκτιες λιμνοθάλασσες	521	Εκτάσεις αλυρών ή υφάλμυρων υδάτων χωρίς βλάστηση που διαχωρίζονται από την θάλασσα από λωρίδα ξηράς ή άλλη παρόμοια μορφολογία του εδάφους. Αυτές οι συλλογές υδάτων μπορούν να συνδέονται με τη θάλασσα σε περιορισμένα σημεία, είτε μόνιμα είτε για περιόδους μόνο του έτους.	-	✓
Υδάτινες επιφάνειες	Θαλάσσια ύδατα	Εκβολές ποταμών	522	Το στόμιο του ποταμού όπου η παλίρροια προχωρεί και υποχωρεί.	-	-
Υδάτινες επιφάνειες	Θαλάσσια ύδατα	Θάλασσα	523	Ζώνη προς τη θάλασσα του χαμηλότερου ορίου της παλίρροιας.	-	-

Στην περίπτωση του Corine έγινε διόρθωση ώστε να αποτυπωθεί η μεταβολή στην κάλυψη γης από το 2000 χρησιμοποιώντας τα ανωτέρω υπόβαθρα και τα περιστατικά πυρκαγιών. Οι αλλαγές αυτές έγιναν είτε σε αλλαγή κωδικού πολυγώνου (πχ αλλαγή από μη συνεχή σε συνεχή αστική δόμηση) είτε άλλαξε εξολοκλήρου το όριο των πολυγώνων.

Σε σχέση με τις καμένες εκτάσεις επισημαίνονται τα εξής:

Στην Πελοπόννησο από το 1983 έως το 2008 και σύμφωνα με την εργασία των Τσαγκάρη και συν. (2011) έχουν καεί από δασικές πυρκαγιές, περίπου 3.8 εκατομμύρια στρέμματα δασικών και γεωργικών εκτάσεων. Οι **πυρκαγιές του 2007 ήταν διαχρονικά οι πιο καταστροφικές σε έκταση και ένταση πυρκαγιές σε επίπεδο Περιφέρειας**. Καταστροφικές περιοχές σημειώθηκαν και τα έτη 1998 και 2000. Εκτιμάται ωστόσο ότι το χρονικό διάστημα που έχει μεσολαβήσει έχει επιτρέψει τη μερική ή/ και ολική, ανάλογα με τον τύπο της επικρατούσας βλάστησης, αποκατάσταση των καμένων εκτάσεων. Για το λόγο αυτό στο πλαίσιο της παρούσας μελέτης δόθηκε έμφαση στις πυρκαγιές του 2007. Τα όρια των πυρκαγιών του 2007 αντλήθηκαν από τις ακόλουθες πηγές:

- Για το σύνολο της Πελοποννήσου, πλην της Π.Ε. Αρκαδίας χρησιμοποιήθηκαν τα πολύγωνα των πυρκαγιών του 2007 τα οποία λήφθηκαν από το WWF (WWF Ελλάς- Επεξεργασία δορυφορικής εικόνας: Εργαστήριο Δασικής Διαχειριστικής και Τηλεπισκόπησης της Σχολής Δασολογίας και Φυσικού Περιβάλλοντος (ΑΠΘ) - Χαρτογράφηση σε συνεργασία με την Βρετανική εταιρεία λήψης και παροχής δορυφορικών δεδομένων DMCIi)
- Για την Π.Ε. Αρκαδίας χρησιμοποιήθηκαν πολύγωνα πυρόπληκτων περιοχών, όπως αυτά προέκυψαν από τη μελέτη Αξιολόγησης, Αναθεώρησης και Εξειδίκευσης του θεσμοθετημένου Περιφερειακού Πλαισίου Χωροταξικού Σχεδιασμού και Αειφόρου Ανάπτυξης (ΠΠΧΣΑΑ)», της Περιφέρειας Πελοποννήσου.

Βάσει οικολογικών χαρακτηριστικών και της υφιστάμενης κατάστασης της βλάστησης, όπως αυτή αποτυπώνεται στις δορυφορικές εικόνες, στα ανωτέρω αναφερόμενα πολύγωνα έγινε έλεγχος των ακόλουθων χρήσεων γης του Corine:

- 311 Δάσος πλατυφύλλων
- 312 Δάσος κωνοφόρων
- 313 Μικτό δάσος
- 323 Σκληροφυλλική βλάστηση
- 324 Μεταβατικές δασώδεις θαμνώδεις εκτάσεις.

Ανάλογα με την κατάσταση της βλάστησης οι ανωτέρω αναφερόμενες χρήσεις γης παρέμειναν ίδιες ή τροποποιήθηκαν σε μεταβατικές δασώδεις θαμνώδεις εκτάσεις ή εκτάσεις με αραιή βλάστηση. Για τις υπόλοιπες χρήσεις γης, καθώς και για ορισμένες από τις προαναφερόμενες χρήσεις γης δεν κρίθηκε σκόπιμη η τροποποίησή τους δεδομένου ότι η φυσική μεταπυρική τους αναγέννηση είναι ικανοποιητική. Ειδικότερα, σημειώνονται τα ακόλουθα:

- Τα **φρύγανα** που περιλαμβάνονται στις κατηγορίες χρήσεων γης του Corine 321 Φυσικοί βοσκότοποι και 323 Σκληροφυλλική βλάστηση, εμφανίζουν ταχεία φυσική μεταπυρική αναγέννηση, με τα περισσότερα είδη να αναγεννούνται σε σύντομο χρονικό διάστημα, μέσω αναβλάστησης, φύτευσης σπερμάτων ή/ και συνδυασμό των δύο μηχανισμών. Αναφέρεται

χαρακτηριστικά ότι επτά χρόνια μετά τη φωτιά η φυτοκάλυψη του εδάφους σε φρυγανικά οικοσυστήματα είναι μεγαλύτερη απ' ό τι πριν τη δράση της φωτιάς (Arianoutsou 1984).

- Οι **θαμνώνες σκληροφυλλικής βλάστησης**, περιλαμβάνονται, κυρίως, στην κατηγορία 323 Σκληροφυλλική βλάστηση, ενώ υποβαθμισμένοι θαμνώνες δύνανται να περιλαμβάνονται και στην κατηγορία 321 Φυσικοί βοσκότοποι. Οι εν λόγω θαμνώνες περιλαμβάνουν διάφορους τύπους μακκίας βλάστησης, οι οποίοι στην πλειονότητά τους αποτελούνται από είδη που αρχίζουν να αναβλαστάνουν αμέσως μετά τη δράση της φωτιάς (Thanos et al. 1989). Αναφέρεται το παράδειγμα του πουρναριού (*Quercus coccifera*), για το οποίο έχει καταγραφεί αναβλάστηση μόλις 20 μέρες μετά το περιστατικό της φωτιάς (Ganatsas et al., 2004). Ωστόσο, ορισμένα είδη, όπως για παράδειγμα ο άρκευθος (*Juniperus oxycedrus*) δεν μπορούν ούτε να αναβλαστήσουν, ούτε να αναγεννηθούν μέσω των σπερμάτων τους (Kazanis & Arianoutsou 2004, Pausas et al. 2008). Σε τέτοιες περιπτώσεις κρίθηκε απαραίτητη η τροποποίηση της χρήσης γης 323 Σκληροφυλλική βλάστηση στην κατηγορία 333 Εκτάσεις με αραιή βλάστηση.
- Τα **δάση πλατυφύλλων** (χρήση γης του Corine 311) περιλαμβάνουν παραρεμάτια βλάστηση με είδη όπως ο Ανατολικός πλάτανος (*Platanus orientalis*), δάση πλατύφυλλης δρυς (*Quercus frainetto*), δάση καστανιάς (*Castanea sativa*) κ.ά. Τα κυρίαρχα είδη των δασών πλατυφύλλων συνήθως αναγεννούνται μετά από τη δράση της φωτιάς, μέσω αναβλάστησης (Αριανούτσου και συν. 2010). Ωστόσο, σε περιπτώσεις μεγάλης έντασης πυρκαγιών είναι πιθανή η μη αναγέννηση των ειδών. Σε αυτές τις περιπτώσεις απαιτήθηκε η τροποποίηση της χρήσης από δάση πλατυφύλλων σε μεταβατικές δασώδεις θαμνώδεις εκτάσεις (324) ή εκτάσεις με αραιή βλάστηση, ανάλογα και με την κατάσταση της βλάστησης, όπως αυτή διερευνήθηκε μέσω της ανάλυσης των δορυφορικών εικόνων.
- Τα **δάση κωνοφόρων** (χρήση γης του Corine 312) διακρίθηκαν σε δύο περιπτώσεις. Στην πρώτη περίπτωση περιλαμβάνονται τα δάση χαμηλού υψομέτρου, τα οποία αφορούν σε δάση Χαλεπίου πεύκης (*Pinus halepensis*) και κουκουναριάς (*Pinus pinea*). Η Χαλέπιος πεύκη εμφανίζει προσαρμοστικούς μηχανισμούς απέναντι στη δράση της φωτιάς και αναγεννάται ικανοποιητικά, μέσω της φύτρωσης σπερμάτων, εφόσον το χρονικό διάστημα μεταξύ δυο διαδοχικών περιστατικών πυρκαγιών είναι αρκετό για την παραγωγή αναπαραγωγικά ώριμων ατόμων (Kazanis and Arianoutsou 2004). Το χρονικό διάστημα που απαιτείται για τον επανασηματισμό της υπέργειας τράπεζας σπερμάτων υποστηρίζεται ότι είναι 10 με 20 χρόνια (Daskalaku & Thanos 1996, Verkaik & Espelta 2006). Στις περιπτώσεις όπου το μεσοδιάστημα μεταξύ δύο πυρκαγιών ήταν μικρότερο από 20 χρόνια έγινε τροποποίηση της χρήσης γης. Διαφορετικά, δεν έγινε αλλαγή στη χρήση γης. Η κουκουναριά είναι προσαρμοσμένη στις μικρής έντασης πυρκαγιές, λόγω του παχύ φλοιού των ενήλικων ατόμων (Tapias et al. 2004). Ωστόσο, σε αντίθεση με τα υπόλοιπα μεσογειακά είδη πεύκων δεν είναι προσαρμοσμένη στις μεγάλης έντασης, επικόρυφες πυρκαγιές. Στη δεύτερη περίπτωση περιλαμβάνονται τα δάση μεγαλύτερων υψομέτρων, τα οποία αφορούν κυρίως σε δάση Κεφαλληνιακής ελάτης (*Abies cephalonica*) και Μαύρης πεύκης (*Pinus nigra*). Η Μαύρη πεύκη είναι είδος προσαρμοσμένο στις έρπουσες πυρκαγιές (Fulé et al. 2008, Christopoulou et al. 2013), ενώ σε περιπτώσεις επικόρυφων και μεγάλης έντασης πυρκαγιών η μεταπυρική της αναγέννηση εξαρτάται άμεσα από τη διαθεσιμότητα άκαυτων πυρήνων ή νησίδων, μέσω των οποίων θα γίνει επανεποικισμός των καμένων εκτάσεων (Ordóñez et al. 2005, 2006, Arianoutsou et al. 2009, 2010,

Christopoulou et al. 2014). Η Κεφαλληνιακή ελάτη αντίθετα δεν είναι προσαρμοσμένη στη δράση της φωτιάς και αντίστοιχα η μεταπυρικής της αναγέννηση εξαρτάται από τη διαθεσιμότητα άκαυτων νησίδων, αλλά η διαδικασία αυτή αναμένεται να είναι πολύ αργή (Ganatsas et al. 2012, Αριανούτσου και συν. 2009, 2010, Χριστοπούλου και συν. 2008). Με βάση τα ανωτέρω αναφερόμενα, την ένταση και την έκταση της πυρκαγιάς σε κάθε περιοχή έγινε η τροποποίηση ή μη των αντίστοιχων χρήσεων γης. Αντίστοιχη μεθοδολογία ακολουθήθηκε και για τα **μικτά δάση** (χρήση γης του Corine 313) και τις **μεταβατικές δασώδεις θαμνώδεις εκτάσεις** (χρήση γης του Corine 324).

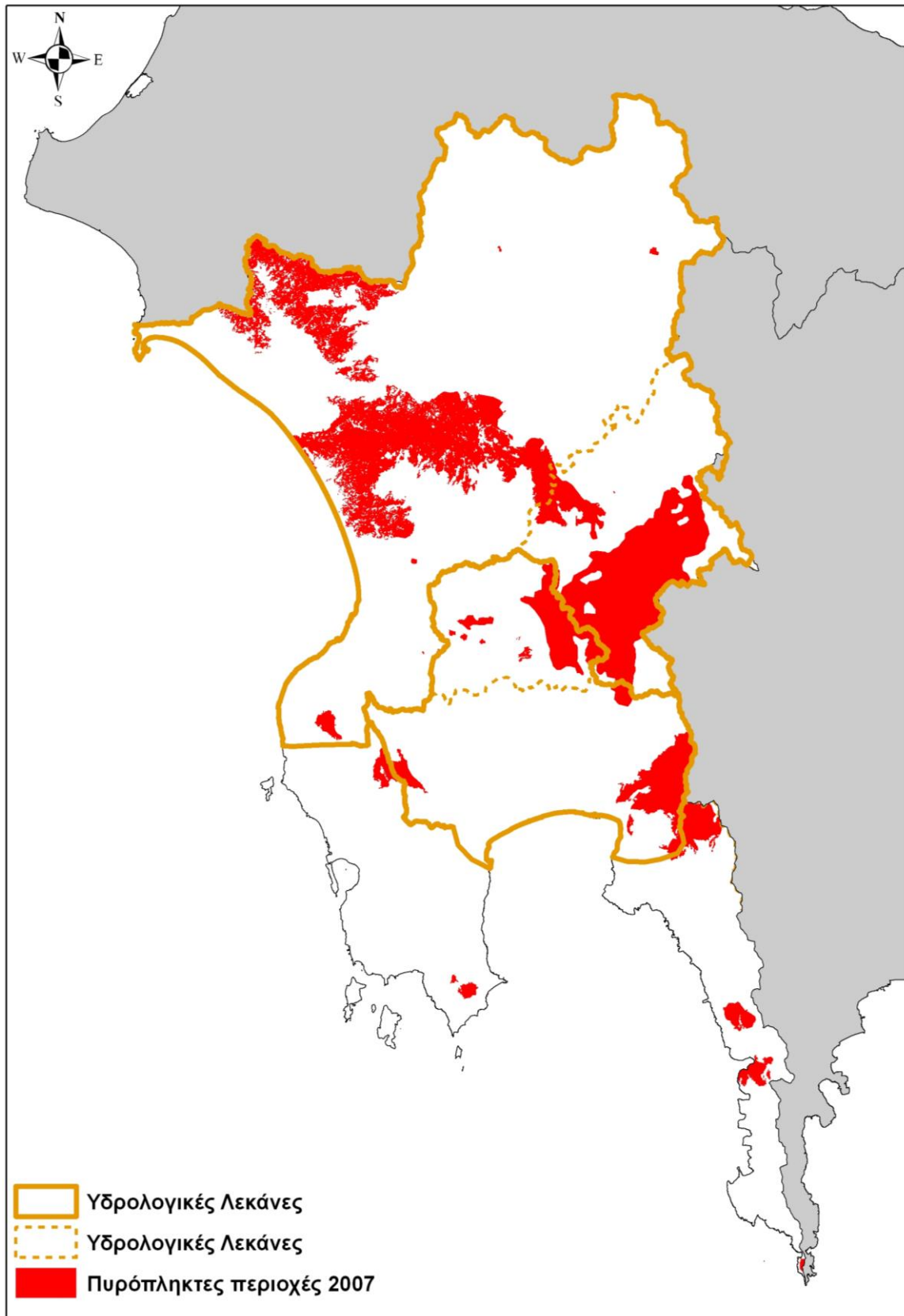

Σχήμα 1.1: Πυρόπληκτες περιοχές έτους 2007

Δημιουργία Χαρτών Βλάστησης

Οι χάρτες παρήχθησαν λαμβάνοντας υπόψη το 3^ο επίπεδο του Corine Land Cover για τις γεωργικές περιοχές και τα Δάση - ημι-φυσικές περιοχές.

Δημιουργία Χαρτών Χρήσεων Γης

Οι χάρτες παρήχθησαν λαμβάνοντας υπόψη το 3^ο επίπεδο του Corine Land Cover για τις Τεχνητές επιφάνειες (κωδικοί 111, 112, 121, 122, 123, 124, 131, 132, 133, 141, 142), το 2^ο επίπεδο για τις γεωργικές περιοχές και τα Δάση - ημι-φυσικές περιοχές. Οι κωδικοί 231 και 321 αποτέλεσαν ξεχωριστή κατηγορία (Λιβάδια - Φυσικοί Βοσκότοποι).

Επίσης, συλλέχθηκε και αποτυπώθηκε στους χάρτες Χρήσεων Γης η ακόλουθη πληροφορία:

Θεματική Κατηγορία	Πηγή Δεδομένων
Θεσμοθετημένες ρυθμίσεις και χρήσεις γης	
ΓΠΣ/ΣΧΟΟΑΠ σε Καποδιστριακούς Δήμους	Παρούσα Μελέτη
ZOE	Παρούσα Μελέτη
ΠΟΤΑ	ΥΠΕΚΑ. Γενική Γραμματεία Χωρικού Σχεδιασμού και Αστικού Περιβάλλοντος. Αξιολόγηση της εφαρμογής και αναθεώρηση του ΠΠΧΣΑΑ Πελοποννήσου
Όρια οικισμών	Παρούσα Μελέτη & ΥΠΕΧΩΔΕ, Διεύθυνση Χωροταξίας. Ψηφιοποίηση θεσμοθετημένων Χρήσεων Γης (όρια οικισμών), 1998
ΒΙΠΕ / ΒΙΟΠΑ	Παρούσα Μελέτη
Θεσμοθετημένες περιοχές προστασίας φυσικής και πολιτιστικής κληρονομιάς	
Εθνικά Πάρκα	Παρούσα Μελέτη
Αισθητικά Δάση	Παρούσα Μελέτη
Όρια περιοχών ΕΖΔ, ΕΖΔ-ΖΕΠ	Παρούσα Μελέτη & Natura 2000 v.29, http://www.ypeka.gr/LinkClick.aspx?fileticket=dr3UX5Zt%2fcM%3d&tabid=432&language=el-GR
Όρια περιοχών ΖΕΠ	Παρούσα Μελέτη & Natura 2000 v.29, http://www.ypeka.gr/LinkClick.aspx?fileticket=dr3UX5Zt%2fcM%3d&tabid=432&language=el-GR
ΚΑΖ	Παρούσα Μελέτη & Βάση γεωγραφικών δεδομένων των εθνικώς προστατευόμενων περιοχών της Ελλάδας (ΕΚΒΥ)
Βιότοποι Corine	Σχέδιο Διαχείρισης Υδατικών Πόρων του ΥΔ 01
Διατηρητέα Μνημεία της Φύσης	Παρούσα Μελέτη
Εκτροφεία Θηραμάτων	Παρούσα Μελέτη
Ποτάμια Ύδατα Αναψυχής	Σχέδιο Διαχείρισης Υδατικών Πόρων του ΥΔ 01
Περιοχές Νερών κολύμβησης	Σχέδιο Διαχείρισης Υδατικών Πόρων του ΥΔ 01
Μεταβατικά ΥΣ με υδρόβια είδη οικονομικής σημασίας	Σχέδιο Διαχείρισης Υδατικών Πόρων του ΥΔ 01
Παράκτια ΥΣ με υδρόβια είδη οικονομικής σημασίας	Σχέδιο Διαχείρισης Υδατικών Πόρων του ΥΔ 01
Ποτάμια ΥΣ με υδρόβια είδη οικονομικής σημασίας	Σχέδιο Διαχείρισης Υδατικών Πόρων του ΥΔ 01
Ποτάμια ΥΣ υδροληψίας	Σχέδιο Διαχείρισης Υδατικών Πόρων του ΥΔ 01
Λιμναία ΥΣ υδροληψίας	Σχέδιο Διαχείρισης Υδατικών Πόρων του ΥΔ 01
Οριοθετημένοι Αρχαιολογικοί Χώροι	ΥΠΕΚΑ. Γενική Γραμματεία Χωρικού Σχεδιασμού και Αστικού

ΠΑΡΑΔΟΤΕΟ 1	Π1 - Μεθοδολογία εργασίας για την κατάρτιση των χαρτών βλάστησης και χρήσης γης
--------------------	--

(Πολύγωνα)	Περιβάλλοντος. Αξιολόγηση της εφαρμογής και αναθεώρηση του ΠΠΧΣΑΑ Πελοποννήσου και Δυτικής Ελλάδας
Τοπία Ιδιαίτερου Φυσικού Κάλλους	ΥΠΕΚΑ. Γενική Γραμματεία Χωρικού Σχεδιασμού και Αστικού Περιβάλλοντος. Αξιολόγηση της εφαρμογής και αναθεώρηση του ΠΠΧΣΑΑ Πελοποννήσου και Δυτικής Ελλάδας
Παραδοσιακοί Οικισμοί	Παρούσα Μελέτη βάσει www.estia.minenv.gr/
Τεχνικές Υποδομές	
ΥΗΕ, Μ-ΥΗΕ	Σχέδιο Διαχείρισης Υδατικών Πόρων του ΥΔ 01
Θερμικοί Σταθμοί	Παρούσα Μελέτη
ΧΥΤΑ	Σχέδιο Διαχείρισης Υδατικών Πόρων του ΥΔ 01
ΧΑΔΑ	Σχέδιο Διαχείρισης Υδατικών Πόρων του ΥΔ 01
ΕΕΛ	Σχέδιο Διαχείρισης Υδατικών Πόρων του ΥΔ 01 & Εθνική Βάση Δεδομένων των Εγκαταστάσεων Επεξεργασίας Λυμάτων (ΥΠΕΚΑ, ΕΓΥ)
Πολιτικοί Αερολιμένες	Παρούσα Μελέτη
Λιμένες	Σχέδιο Διαχείρισης Υδατικών Πόρων του ΥΔ 01
Βιομηχανία/ /Υδατοκαλλιέργειες	Εξόρυξη
Μονάδες SEVESO	Παρούσα Μελέτη & www.geodata.gov.gr
Μονάδες IED	Παρούσα Μελέτη
ΔΚ Μεγαλόπολης	Παρούσα Μελέτη
Υδατοκαλλιέργειες	Σχέδιο Διαχείρισης Υδατικών Πόρων του ΥΔ 01
Υποδομές Υγείας	
Νοσοκομεία και Κέντρα Υγείας	Παρούσα Μελέτη

2 ΠΑΡΑΡΤΗΜΑ ΙΙ. ΠΡΟΣΤΑΤΕΥΟΜΕΝΕΣ ΚΑΙ ΟΙΚΟΛΟΓΙΚΑ ΕΥΑΙΣΘΗΤΕΣ ΠΕΡΙΟΧΕΣ

2.1 Εθνικό σύστημα προστατευόμενων περιοχών

Σύμφωνα με την IUCN ως “προστατευόμενη περιοχή” ορίζεται: «Μια σαφώς οριοθετημένη γεωγραφική περιοχή, η οποία αναγνωρίζεται, αφιερώνεται και διαχειρίζεται, μέσω νομικών ή άλλα αποτελεσματικών μέσων, για την επίτευξη της μακροπρόθεσμης διατήρησης της φύσης με το σχετικό οικοσύστημα, τις υπηρεσίες και τις πολιτιστικές της αξίες».

Το βασικό νομοθετικό πλαίσιο που διέπει την προστασία και διαχείριση του φυσικού περιβάλλοντος περιλαμβάνει το **N.1650/1986** «Για την προστασία του περιβάλλοντος» όπως αυτός διαδοχικά τροποποιήθηκε από τους Νόμους:

- Ν. 3010/2002 «Εναρμόνιση του Ν. 1650/86 με τις Οδηγίες 97/11/ΕΕ και 96/61/ΕΕ, διαδικασία οριοθέτησης και ρυθμίσεις θεμάτων για τα υδατορέματα και άλλες διατάξεις».
- Ν. 3536/2007 «Ειδικές ρυθμίσεις θεμάτων μεταναστευτικής πολιτικής και λοιπών ζητημάτων αρμοδιότητας Υπουργείου Εσωτερικών, Δημόσιας Διοίκησης και Αποκέντρωσης».
- Ν. 3937/2011 «Διατήρηση της βιοποικιλότητας και άλλες διατάξεις».
- Ν. 4042/2012 «Ποινική προστασία του περιβάλλοντος –Εναρμόνιση με την οδηγία 2008/99/ΕΚ – Πλαίσιο παραγωγής και διαχείρισης αποβλήτων – Ρύθμιση θεμάτων Υπουργείου Περιβάλλοντος Ενέργειας και Κλιματικής Αλλαγής».
- Πλέον της νομοθεσίας που παρουσιάστηκε ανωτέρω, σε εθνικό επίπεδο, για την προστασία και διαχείριση του φυσικού περιβάλλοντος εφαρμόζεται η ακόλουθη νομοθεσία:
- ΠΔ 67/19881 «Περί Προστασίας της αυτοφυσούς χλωρίδος και άγριας πανίδος και καθορισμού διαδικασίας συντονισμού και ελέγχου της ερεύνης επ’ αυτών»,
- ΠΔ «Έγκριση καταλόγου μικρών νησιωτικών υγροτόπων και καθορισμός όρων και περιορισμών για την προστασία και ανάδειξη των μικρών παράκτιων υγροτόπων που περιλαμβάνονται σε αυτόν». (ΦΕΚ ΤΑΑΠΘ 229/2012).

Σύμφωνα με το Άρθρο 5 (αντικατάσταση του άρθρου 19, του Ν.1650/1986) του Ν.3937/2011 «Διατήρηση της βιοποικιλότητας και άλλες διατάξεις», το Εθνικό Σύστημα Προστατευόμενων Περιοχών περιλαμβάνει:

1. Περιοχές απόλυτης προστασίας της φύσης (Strict nature reserves),
2. Περιοχές προστασίας της φύσης (Nature reserves),
3. Φυσικά πάρκα (Natural parks), Εθνικά πάρκα (National parks) και Περιφερειακά πάρκα (Regional parks),
4. Περιοχές προστασίας οικοτόπων και ειδών (Habitat/species management areas). Διακρίνονται σε:
 - Ειδικές Ζώνες Διατήρησης - ΕΖΔ (Special Areas of Conservation - SAC)

ΠΑΡΑΔΟΤΕΟ 1

Π2 - Προστατευόμενες και οικολογικά ευαίσθητες περιοχές

- Ζώνες Ειδικής Προστασίας - ΖΕΠ (Special Protection Areas - SPA)
- Καταφύγια Άγριας Ζωής - ΚΑΖ (Wildlife refuges)

5. Προστατευόμενα τοπία (Protected landscapes / seascapes) και Προστατευόμενοι φυσικοί σχηματισμοί (Protected natural formations). Τοπία που έχουν κηρυχθεί ως αισθητικά δάση, ως περιαστικά δάση, ως προστατευόμενα δάση και ως διατηρητέα μνημεία της φύσης, εντάσσονται στην ανωτέρω κατηγορία. Για τα ήδη κηρυγμένα τοπία ιδιαίτερου φυσικού κάλλους, με απόφαση Υπουργού ΠΕΚΑ, ρυθμίζονται οι όροι ένταξής τους.

Αναλυτικότερα, σημειώνονται τα ακόλουθα:

Περιοχές Απόλυτης προστασίας της Φύσης

Στο ΥΔ Δυτικής Πελοποννήσου (ΥΔ 01) δεν απαντώνται Περιοχές Απόλυτης Προστασίας της Φύσης.

Περιοχές Προστασίας της Φύσης

Στο ΥΔ Δυτικής Πελοποννήσου (ΥΔ 01) απαντούν οι ακόλουθες:

- Ζώνη Α1 «Περιοχή Προστασίας της Φύσης Υψηλές Κορυφές του όρους Χελμός», του Εθνικού Πάρκου Χελμού- Βουραϊκού, τα όρια της οποίας καθορίζονται με βάση την ΚΥΑ 40390 (ΦΕΚ 446/Δ/2-10-09)
- Ζώνη Α3 «Περιοχή Προστασίας της Φύσης Φαραγγιού Βουραϊκού ποταμού», του Εθνικού Πάρκου Χελμού- Βουραϊκού, τα όρια της οποίας καθορίζονται με βάση την ΚΥΑ 40390 (ΦΕΚ 446/Δ/2-10-09).

Μέχρι σήμερα έχουν κηρυχθεί **17 Εθνικά Πάρκα**. Για 11 από αυτά έχουν καθοριστεί και περιφερειακές ζώνες προστασίας. Σημειώνεται ότι οι ήδη κηρυγμένοι εθνικοί δρυμοί και οι υγρότοποι διεθνούς σημασίας κατά τη Σύμβαση Ραμσάρ, χαρακτηρίζονται εθνικά πάρκα, με προεδρικό διάταγμα που εκδίδεται με πρόταση του Υπουργού ΠΕΚΑ. Στο ΥΔ Δυτικής Πελοποννήσου (ΥΔ 01) απαντάται τμήμα του Εθνικού Πάρκου Χελμού-Βουραϊκού που ιδρύθηκε με την ΚΥΑ 40390 (ΦΕΚ 446/Δ/2-10-09). Οι κηρυγμένοι **Εθνικοί Δρυμοί** απαριθμούν τους **10**. Οι Εθνικοί Δρυμοί Πρεσπών, Βίκου-Αώου, Πίνδου, Οίτης και Σουνίου περιλαμβάνουν πυρήνες και περιφερειακές ζώνες, ενώ οι υπόλοιποι περιλαμβάνουν μόνο πυρήνες. Ορισμένοι από τους Εθνικούς Δρυμούς έχουν ήδη ενταχθεί σε Εθνικά Πάρκα. Στο ΥΔ Δυτικής Πελοποννήσου (ΥΔ 01) δεν απαντώνται Εθνικοί Δρυμοί. Η Ελλάδα έχει **10 υγροτόπους** ως Διεθνούς Σημασίας σύμφωνα με τη **Σύμβαση Ραμσάρ**, οι οποίοι ήδη έχουν ενταχθεί στο δίκτυο Natura 2000 και αποτελούν τμήματα Εθνικών Πάρκων. Στο ΥΔ Δυτικής Πελοποννήσου (ΥΔ 01) δεν απαντώνται υγρότοποι της Σύμβασης Ραμσάρ.

Όσον αφορά στην Κατηγορία «**Περιοχές προστασίας οικοτόπων και ειδών**», η μέχρι σήμερα κατάσταση έχει ως εξής:

Οι Ειδικές Ζώνες Διατήρησης - **ΕΖΔ** (Special Areas of Conservation) και οι Ζώνες Ειδικής Προστασίας - **ΖΕΠ** αποτελούν περιοχές του Δικτύου **Natura 2000**. Στο ΥΔ Δυτικής Πελοποννήσου υπάρχουν 19 περιοχές του Δικτύου Natura 2000, εκ των οποίων 13 ΕΖΔ, 5 ΖΕΠ και 1 ΕΖΔ/ΖΕΠ.

Επίσης, μέχρι σήμερα κηρυχθεί **610 Καταφύγια Άγριας Ζωής**. Στο ΥΔ Δυτικής Πελοποννήσου υπάρχουν **20 ΚΑΖ**.

Όσον αφορά στην Κατηγορία «**Προστατευόμενα τοπία και Προστατευόμενοι φυσικοί σχηματισμοί**», η μέχρι σήμερα κατάσταση έχει ως εξής:

Προστατευόμενοι Φυσικοί Σχηματισμοί και Τοπία: Έως σήμερα έχουν κηρυχθεί **2 περιοχές** μέσω ΖΟΕ και στο Εθνικό Πάρκο Πρεσπών έχουν καθοριστεί **10 θέσεις** με Προστατευόμενους Φυσικούς Σχηματισμούς και Τοπία ή στοιχεία τοπίων. Στο ΥΔ Δυτικής Πελοποννήσου δεν απαντώνται τέτοιες περιοχές.

Αισθητικά δάση: Σε αυτά περιλαμβάνουν δασικά τοπία με ιδιαίτερο αισθητικό και οικολογικό ενδιαφέρον, που έχουν σκοπό εκτός από την προστασία της φύσης να δώσουν την ευκαιρία στο κοινό να γνωρίσει και να απολαύσει το φυσικό περιβάλλον με διάφορες δραστηριότητες αναψυχής. Έχουν χαρακτηριστεί **19 περιοχές**, με συνολική έκταση 32.506 εκτάρια. Στο ΥΔ Δυτικής Πελοποννήσου δεν απαντώνται Αισθητικά Δάση.

Διατηρητέα μνημεία της φύσης: Σε αυτά περιλαμβάνονται μεμονωμένα δένδρα ή συστάδες δένδρων με ιδιαίτερη βοτανική, οικολογική, αισθητική ή ιστορική και πολιτισμική αξία. Στην ίδια κατηγορία ανήκουν επίσης εκτάσεις με σπουδαίο οικολογικό, παλαιοντολογικό, γεωμορφολογικό ή άλλο ενδιαφέρον. Η θεσμοθέτησή τους υλοποιήθηκε βάσει του δασικού κώδικα. Έχουν κηρυχθεί **52 Διατηρητέα Μνημεία της Φύσης**, με συνολική έκταση 16.840 εκτάρια. Η πλειονότητα των μνημείων αυτών καταλαμβάνει ελάχιστα τετραγωνικά μέτρα. Αξιοπρόσεκτο είναι ότι μόνο το Απολιθωμένο Δάσος της Λέσβου το οποίο καταλαμβάνει το 89% της συνολικής έκτασης των Διατηρητέων Μνημείων της Φύσης. Στο ΥΔ Δυτικής Πελοποννήσου απαντώνται 7 Διατηρητέα Μνημεία της Φύσης.

Σε σχέση με τα ήδη **Κηρυγμένα Τοπία Ιδιαίτερου Φυσικού Κάλλους** δεν έχει εκδοθεί η σχετική απόφαση Υπουργού ΠΕΚΑ που θα ρυθμίζει τους όρους ένταξής τους στο Εθνικό Σύστημα Προστατευόμενων Περιοχών.

2.2 Φυσικά πάρκα, Εθνικά πάρκα και Περιφερειακά πάρκα

Ως φυσικά πάρκα (Natural parks) χαρακτηρίζονται χερσαίες, υδάτινες ή μεικτού χαρακτήρα περιοχές, εφόσον παρουσιάζουν ιδιαίτερη αξία και ενδιαφέρον λόγω της ποιότητας και ποικιλίας των φυσικών και πολιτιστικών τους χαρακτηριστικών, ιδίως βιολογικών, οικολογικών, γεωλογικών, γεωμορφολογικών και αισθητικών και παράλληλα προσφέρουν σημαντικές δυνατότητες για ανάπτυξη δραστηριοτήτων που εναρμονίζονται με την προστασία της φύσης και του τοπίου. Τα φυσικά πάρκα διακρίνονται σε εθνικά και περιφερειακά.

Όταν το φυσικό πάρκο ή μεγάλο τμήμα του καταλαμβάνει θαλάσσια ή δασική περιοχή ή όταν περιλαμβάνει μεγάλης **σημασίας γεωτόπους**, μπορεί να ονομάζεται **ειδικότερα θαλάσσιο πάρκο, εθνικός ή περιφερειακός δρυμός ή γεωπάρκο, αντίστοιχα**.

Οι **εθνικοί δρυμοί** που έχουν κηρυχθεί κατά το άρθρο 78 του ν.δ. 86/1969 (ΦΕΚ 7 Α), όπως αντικαταστάθηκε από το άρθρο 3 του ν.δ. 996/1971 (ΦΕΚ 192 Α) και οι υγρότοποι διεθνούς σημασίας κατά τη Σύμβαση Ραμσάρ, η οποία κυρώθηκε με το άρθρο πρώτο του ν.δ. 191/1974 (ΦΕΚ

350 Α'), χαρακτηρίζονται **εθνικά πάρκα με προεδρικό διάταγμα** που εκδίδεται με πρόταση του Υπουργού Περιβάλλοντος, Ενέργειας και Κλιματικής Αλλαγής κατά τη διαδικασία του άρθρου 21.

Εθνικά πάρκα (National parks) Ως εθνικά πάρκα χαρακτηρίζονται περιοχές μεγάλης έκτασης που είτε λόγω της θέσης τους, όπως διασυννοριακές, είτε λόγω της εξέχουσας οικολογικής ή άλλης φυσικής σπουδαιότητάς τους θεωρούνται ως σημαντικές σε εθνικό επίπεδο.

Περιφερειακά πάρκα (Regional parks). Ως περιφερειακά πάρκα χαρακτηρίζονται περιοχές που είτε λόγω της θέσης τους είτε λόγω της οικολογικής σπουδαιότητάς τους θεωρούνται σημαντικές σε περιφερειακό επίπεδο.

Όπως προαναφέρθηκε στο ΥΔ Δυτικής Πελοποννήσου απαντώνται ένα Εθνικό Πάρκο, τμήμα του οποίου βρίσκεται και εντός των ΛΑΠ των ΖΔΥΚΠ.

Το **Εθνικό Πάρκο Χελμού-Βουραϊκού** ιδρύθηκε με την ΚΥΑ 40390 (ΦΕΚ 446/Δ/2-10-09). Σκοπός της ΚΥΑ είναι η προστασία, διατήρηση και διαχείριση της φύσης και του τοπίου, ως φυσικής κληρονομιάς και πολύτιμου εθνικού φυσικού πόρου σε χερσαία και υδάτινα τμήματα της περιοχής «ορεινός όγκος Χελμού- φαράγγι Βουραϊκού ποταμού», που διακρίνονται για τη μεγάλη βιολογική, οικολογική, αισθητική, επιστημονική, γεωμορφολογική και παιδαγωγική τους αξία. Ειδικότερα επιδιώκεται η διατήρηση και διαχείριση των σπάνιων οικοτόπων και των ειδών χλωρίδας και πανίδας που απαντώνται στη συγκεκριμένη περιοχή.

Το φαράγγι του Βουραϊκού ποταμού έχει προταθεί, μέσω του ΕΠΠΕΡ- υποπρόγραμμα 3- να κηρυχθεί ως Τοπίο Ιδιαίτερου Φυσικού Κάλλους, καθώς η περιοχή παρουσιάζει ιδιαίτερο ενδιαφέρον λόγω της συγκέντρωσης σπάνιων ειδών πανίδας και χλωρίδας, αλλά και λόγω των ιδιαίτερων γεωμορφολογικών χαρακτηριστικών που την απαρτίζουν. Επιπλέον, η περιοχή Χελμού Βουραϊκού έχει χαρακτηριστεί ως Γεωπάρκο. Τα Γεωπάρκα είναι ευρύτερες περιοχές που περιέχουν αξιόλογες θέσεις γεωλογικών μνημείων και γεωτόπων (Φαράγγι του Βουραϊκού ποταμού, σπήλαιο Λιμνών, Ύδατα Στυγός, πηγές Αροάνιου και Λάδωνα ποταμού, λίμνες Τσιβλού, Δόξας καθώς επίσης και θέσεις οικολογικού, αρχαιολογικού, ιστορικού ή πολιτιστικού ενδιαφέροντος και αποτελούν εργαλεία για την περιβαλλοντική εκπαίδευση.

Η αξία του Εθνικού Πάρκου έγκειται κυρίως στη μοναδικότητα του φυσικού τοπίου, αλλά και στην ύπαρξη υψηλού αριθμού στενότοπων ενδημικών, ενδημικών, σπάνιων και απειλούμενων ειδών χλωρίδας. Εξαιρετικά σημαντική είναι η περιοχή σε εθνικό επίπεδο, και ως προς την Ορνιθοπανίδα, ιδίως όσον αφορά στο φαράγγι του Βουραϊκού και στον ορεινό όγκο του Χελμού.

Σύμφωνα με το ΦΔ Χελμού- Βουραϊκού το κρισιμότερο πρόβλημα που αντιμετωπίζει τα τελευταία χρόνια η προστατευόμενη περιοχή είναι η οικιστική ανάπτυξη, με το χτίσιμο εξοχικών κατοικιών και ξενοδοχειακών μονάδων έξω από τα όρια των πόλεων και των χωριών, και ιδιαίτερα στην ορεινή ζώνη και κοντά στο χιονοδρομικό κέντρο. Σημαντικό πρόβλημα που συνδέεται άμεσα με αυτό είναι και η διάνοιξη νέων δρόμων και η επέκταση του υφιστάμενου οδικού δικτύου (Λατσούδης και συν. 2008). Στα σημαντικά προβλήματα που αντιμετωπίζει η περιοχή περιλαμβάνονται και η ρύπανση του Βουραϊκού, καθώς και οι πυρκαγιές.

Η περιοχή του Εθνικού Πάρκου υπάγεται στην αρμοδιότητα του Φορέα **Διαχείρισης Χελμού-Βουραϊκού**, ο οποίος ιδρύθηκε μαζί με άλλους 24 Φορείς με το Ν. 3044/2002 και συγκροτήθηκε σε σώμα το 2003 με την ΚΥΑ 125207/393 (ΦΕΚ 140/Β/11-02-2003).

2.3 Περιοχές Δικτύου Natura 2000

Το Δίκτυο Natura 2000, αποτελεί ένα Ευρωπαϊκό Οικολογικό Δίκτυο περιοχών, που δημιουργήθηκε με κύριο σκοπό την προστασία και διατήρηση των φυσικών τύπων οικοτόπων, των αυτοφυών ειδών χλωρίδας και των ειδών άγριας πανίδας που είναι σημαντικά σε ευρωπαϊκό επίπεδο. Αποτελείται από δύο κατηγορίες περιοχών:

- ✓ τους Τόπους Κοινοτικής Σημασίας (ΤΚΣ, ή Sites of Community Interest, SCI), στους οποίους απαντούν τύποι οικοτόπων του Παραρτήματος Ι ή/ και είδη φυτών και ζώων του Παραρτήματος ΙΙ της Οδηγίας 92/43/ΕΟΚ του Συμβουλίου της 21ης Μαΐου 1992 για τη διατήρηση των φυσικών οικοτόπων καθώς και της άγριας πανίδας και χλωρίδας. Με βάση το άρθρο 5 παρ. 4.1 του Ν. 3937 «Διατήρηση της βιοποικιλότητας και άλλες διατάξεις» (ΦΕΚ 60/Α/31-03-11) οι ΤΚΣ χαρακτηρίζονται ως Ειδικές Ζώνες Διατήρησης (ΕΖΔ.- Special Areas of Conservation).
- ✓ τις Ζώνες Ειδικής Προστασίας (ΖΕΠ, ή Special Protection Areas, SPA), για την Ορνιθοπανίδα, όπως ορίζονται στην Οδηγία 79/409/ΕΟΚ του Συμβουλίου της 2ας Απριλίου 1979 περί της διατήρησης των αγρίων πτηνών, όπως αυτή αντικαταστάθηκε με την Οδηγία 2009/147/ΕΚ του Ευρωπαϊκού Κοινοβουλίου και του Συμβουλίου της 30ης Νοεμβρίου 2009 περί της διατήρησης των αγρίων πτηνών. Με βάση το άρθρο 5 παρ. 4.2 του Ν.3937 οι ΖΕΠ αποτελούν μέρος του δικτύου προστατευόμενων περιοχών Natura 2000.

Όσον αφορά στους Τόπους Κοινοτικής Σημασίας (ΤΚΣ), κάθε κράτος μέλος προτείνει έναν κατάλογο τόπων όπου απαντώνται φυσικοί οικοτόποι και άγρια ζωικά και φυτικά είδη. Βάσει των εθνικών καταλόγων και σε συμφωνία με καθένα από τα Κράτη Μέλη, η Επιτροπή εκδίδει κατάλογο ΤΚΣ για καθμία από τις επτά βιογεωγραφικές περιφέρειες της Ευρωπαϊκής Ένωσης (αλπική, ατλαντική, αρκτική, ηπειρωτική, μακρονησιακή, μεσογειακή και παννονιακή).

Όταν καθοριστεί ένας ΤΚΣ, το οικείο Κράτος Μέλος ορίζει τον εν λόγω τόπο ως Ειδική Ζώνη Διατήρησης (ΕΖΔ) το ταχύτερο δυνατόν και, το αργότερο, μέσα σε μια εξαετία, καθορίζοντας τις προτεραιότητες σε συνάρτηση με τη σημασία των τόπων για τη διατήρηση ή την αποκατάσταση, σε ικανοποιητική κατάσταση διατήρησης, ενός τύπου φυσικών οικοτόπων του Παραρτήματος Ι ή ενός είδους του Παραρτήματος ΙΙ και για τη συνεκτικότητα του Natura 2000, καθώς και σε συνάρτηση με τους κινδύνους υποβάθμισης ή καταστροφής που επηρεάζουν τους εν λόγω τόπους.

Με βάση και τους ορισμούς της Οδηγίας 92/43/ΕΟΚ, Ειδική Ζώνη Διατήρησης είναι ο Τόπος Κοινοτικής Σημασίας ορισμένος από τα Κράτη Μέλη μέσω κανονιστικής, διοικητικής ή/και συμβατικής πράξης, στον οποίο εφαρμόζονται τα μέτρα διατήρησης που απαιτούνται για τη διατήρηση ή την αποκατάσταση, σε ικανοποιητική κατάσταση διατήρησης, των φυσικών οικοτόπων ή/και των πληθυσμών των ειδών για τα οποία ορίστηκε ο τόπος.

Οι Ζώνες Ειδικής Προστασίας (ΖΕΠ), μετά τον χαρακτηρισμό τους από τα Κράτη Μέλη, εντάσσονται αυτόματα στο Δίκτυο Natura 2000, και η διαχείρισή τους ακολουθεί τις διατάξεις του άρθρου 4 της Οδηγίας 79/409/ΕΟΚ (όπως ισχύει) και τις διατάξεις του άρθρου 6 της Οδηγίας 92/43/ΕΚ.

Η εθνική νομοθεσία εναρμονίστηκε με τις Οδηγίες 92/43/ΕΟΚ και 79/409/ΕΟΚ (καθώς και με τις τροποποιήσεις αυτών) με τα ακόλουθα νομοθετήματα:

- ΚΥΑ 414985/1985 (ΦΕΚ 757/Β/1985) "Μέτρα διαχείρισης της άγριας πτηνοπανίδας".
- ΚΥΑ 366599/1996 (ΦΕΚ 1188/Β/1996) "Μέτρα διαχείρισης της άγριας πτηνοπανίδας σε συμμόρφωση προς την οδηγία 91/224/ΕΟΚ της Επιτροπής για την τροποποίηση της οδηγίας 79/409/ΕΟΚ του Συμβουλίου περί διατηρήσεως των άγριων πτηνών".
- ΚΥΑ 294283/1998 (ΦΕΚ 68/Β/1998) "Μέτρα διαχείρισης της άγριας πτηνοπανίδας, σε συμμόρφωση με τις οδηγίες 94/24/ΕΚ του Συμβουλίου και 91/244/ΕΟΚ 97/49/ΕΚ της Επιτροπής".
- ΚΥΑ 33318/3028/1998 (ΦΕΚ 1289/Β/1998) "Καθορισμός μέτρων και διαδικασιών για τη διατήρηση των φυσικών οικοτόπων (ενδιαιτημάτων), της άγριας πανίδας και της αυτοφυούς χλωρίδας".
- ΚΥΑ 87578/703/07 (ΦΕΚ 581/Β/2007) "Τροποποίηση της υπ' αριθμ. 414985/29.11.1985 Κοινής Υπουργικής Απόφασης (ΦΕΚ 757 Β / 1985) όπως έχει τροποποιηθεί και ισχύει".
- ΚΥΑ 14849/853/Ε 103 (ΦΕΚ 645/Β/2008) "Τροποποίηση των υπ' αριθμ. 33318/3028/1998 κοινών υπουργικών αποφάσεων (Β'1289) και υπ' αριθμ. 29459/1510/2005 κοινών υπουργικών αποφάσεων (Β'992), σε συμμόρφωση με διατάξεις της οδηγίας 2006/105 του Συμβουλίου της 20ης Νοεμβρίου 2006 της Ευρωπαϊκής Ένωσης".
- ΚΥΑ 37338/1807/Ε.103 (ΦΕΚ 1495/Β/2010) "Καθορισμός μέτρων και διαδικασιών για τη διατήρηση της άγριας ορνιθοπανίδας και των οικοτόπων/ενδιαιτημάτων της, σε συμμόρφωση με τις διατάξεις της Οδηγίας 79/409/ΕΟΚ, «Περί διατηρήσεως των άγριων πτηνών», του Ευρωπαϊκού Συμβουλίου της 2ας Απριλίου 1979, όπως κωδικοποιήθηκε με την οδηγία 2009/147/ΕΚ".
- Ν. 3937 (ΦΕΚ 60/Α/2011) "Διατήρηση της βιοποικιλότητας και άλλες διατάξεις".
- ΚΥΑ Η.Π. 8353/276/Ε103/17-02-2012 "Τροποποίηση και συμπλήρωση της υπ' αριθ. 37338/1807/2010 κοινής υπουργικής απόφασης «Καθορισμός μέτρων και διαδικασιών για τη διατήρηση της άγριας ορνιθοπανίδας και των οικοτόπων/ενδιαιτημάτων της, σε συμμόρφωση με την Οδηγία 79/409/ΕΟΚ...» (Β' 1495), σε συμμόρφωση με τις διατάξεις του πρώτου εδαφίου της παραγράφου 1 του άρθρου 4 της Οδηγίας 79/409/ΕΟΚ «Για τη διατήρηση των άγριων πτηνών» του Ευρωπαϊκού Συμβουλίου της 2ας Απριλίου 1979, όπως κωδικοποιήθηκε με την οδηγία 2009/147/ΕΚ".

Σύμφωνα με το Νόμο 3937 (άρθρο 5, παρ. 4.2) οι περιοχές της Ελληνικής Επικράτειας που έχουν ταξινομηθεί ως ΖΕΠ βάσει του άρθρου 4 της Οδηγίας 2009/147/ΕΚ και περιλαμβάνονται στα

παραρτήματα Β' και Γ' του άρθρου 14 της ΚΥΑ 37338/1807/Ε.103/1.9.2010 αποτελούν μέρος του Δικτύου Natura 2000. Με ΚΥΑ ο κατάλογος αυτός μπορεί να συμπληρώνεται με νέες ΖΕΠ, σύμφωνα με τη διαδικασία που προβλέπεται στο άρθρο 4 της ΚΥΑ 37338/1807/Ε.103/1.9.2010 (ΦΕΚ 1495 Β).

Σύμφωνα με το Νόμο 3937 (άρθρο 5 παρ. 4.1) οι περιοχές που περιέχονται στον κατάλογο των ΤΚΣ, ο οποίος περιλαμβάνεται στο Παράρτημα 1 της απόφασης 2006/613/ΕΚ της Επιτροπής χαρακτηρίζονται ως ΕΖΔ.

Το Δίκτυο Natura 2000 στην Ελλάδα περιλαμβάνει συνολικά 419 περιοχές, εκ των οποίων:

- 178 είναι χαρακτηρισμένες ως ΖΕΠ
- 216 είναι χαρακτηρισμένες ως ΕΖΔ
- 23 είναι χαρακτηρισμένες ως ΖΕΠ και ΕΖΔ
- 1 αποτελεί προτεινόμενο ΤΚΣ (GR4130005, Βραχονησίδες Καλόγεροι και θαλάσσια ζώνη)
- 1 είναι χαρακτηρισμένη ως ΖΕΠ και προτεινόμενος ΤΚΣ (GR4220033, Νήσος Γυάρου και θαλάσσια ζώνη)

Σημειώνεται ότι οι περιοχές GR4130005 και GR4220033 δεν συμπεριλαμβάνονται στις αποφάσεις ούτε στον αρχικό κατάλογο ΤΚΣ που καταρτίστηκε βάσει της απόφασης 2006/613/ΕΚ, ούτε στον πλέον ενημερωμένο κατάλογο που καταρτίστηκε βάσει της απόφασης 2011/85/ΕΕ.

Η έκταση των ΤΚΣ και ΕΖΔ ανέρχεται σε 2.807.512 ha που καλύπτουν 16,3% της Ελληνικής χέρσου και 5,7% των χωρικών υδάτων. Η έκταση των ΖΕΠ ανέρχεται σε 2.952.476 ha και καλύπτουν 21,1% της χέρσου και 1,4% των χωρικών υδάτων. Συνολικά, η έκταση του Δικτύου Natura 2000 στην Ελλάδα ανέρχεται σε 4.294.205ha και καλύπτει 27,2% της χέρσου και 6,1% των χωρικών υδάτων.

Η πλειονότητα των περιοχών του Δικτύου Natura 2000 είναι μεγάλης έκτασης και λόγω της ιδιαίτερης βιοποικιλότητας του ελληνικού χώρου, οι περιοχές περιλαμβάνουν ποικιλία τύπων οικοτόπων και οικοτόπων ειδών. Στο Δίκτυο εντάχθηκε το σύνολο σχεδόν των προστατευόμενων περιοχών της Ελλάδας, σε εθνικό και διεθνές επίπεδο, ήτοι Εθνικοί Δρυμοί, Αισθητικά Δάση, υγρά τοπία Ramsar, κλπ.

Σε μεγάλο μέρος της έκτασης του Natura 2000 έχει πραγματοποιηθεί αναλυτική χαρτογράφηση των τύπων οικοτόπων στο πλαίσιο του προγράμματος «Αναγνώριση και περιγραφή των τύπων οικοτόπων σε περιοχές ενδιαφέροντος για την διατήρηση της φύσης», το οποίο εκπονήθηκε με χρηματοδότηση από το Β' και Γ' ΚΠΣ (1999-2001).

Περίπου η μισή έκταση του Δικτύου αποτελείται από δάση και θαμνότοπους ενώ περίπου 16% είναι η έκταση του θαλάσσιου χώρου. Τμήμα των περιοχών του Δικτύου Natura 2000 είναι χαρακτηρισμένο ως προστατευόμενο σύμφωνα με τη δασική νομοθεσία.

Ο κατάλογος των Τόπων Κοινοτικής Σημασίας στην Ελλάδα θεωρείται πλήρης, σε πολύ μεγάλο ποσοστό, στη χέρσο. Παραμένει η ανάγκη για ορισμένες διευθετήσεις σε σχέση κυρίως με τα συμπεράσματα του 3ου Βιογεωγραφικού Σεμιναρίου για τη Μεσογειακή Ζώνη. Ωστόσο, οι επιφυλάξεις για το θαλάσσιο χώρο, όπως προσδιορίστηκαν στο Μεσογειακό Βιογεωγραφικό Σεμινάριο για το θαλάσσιο χώρο, είναι σημαντικές.

Όσον αφορά στον κατάλογο των ΖΕΠ, μετά από την αποστολή σημαντικού αριθμού νέων ΖΕΠ σε συνέχεια καταδίκης από το Δικαστήριο των Ευρωπαϊκών Κοινοτήτων (ΔΕΚ), το Κολλέγιο των Επιτρόπων έκρινε ότι ο αριθμός των χερσαίων ΖΕΠ στην Ελλάδα είναι ικανοποιητικός. Ωστόσο, παραμένουν εκκρεμότητες σε ότι αφορά στον αριθμό των θαλασσίων ΖΕΠ.

Για την προστασία και διαχείριση των περιοχών Natura 2000 ακολουθείται, κατά κύριο λόγο, η προσέγγιση του χαρακτηρισμού σε εθνικό επίπεδο, σύμφωνα με τη διαδικασία του Ν. 1650/86, όπως τροποποιήθηκε από το Ν. 3937/2011, η οποία λαμβάνει υπόψη το σύνολο των προστατευτέων αντικειμένων των περιοχών.

Σύμφωνα με το Ν. 3937/2011, με απόφαση του Υπουργού Περιβάλλοντος, Ενέργειας και Κλιματικής Αλλαγής, κατόπιν γνωμοδότησης της Επιτροπής «Φύση 2000», καθορίζονται εθνικοί στόχοι διατήρησης των τύπων οικοτόπων και των ειδών κοινοτικής σημασίας (Παραρτήματα Ι και ΙΙ της Οδηγίας 92/43/ΕΟΚ) που απαντώνται στην Ελληνική Επικράτεια με στόχο την επίτευξη ικανοποιητικής κατάστασης διατήρησής τους στο σύνολο της εξάπλωσής τους μέχρι το 2020.

Με την ίδια ή άλλες αποφάσεις ανά ΕΖΔ ή ομάδες τέτοιων, καθορίζονται επίσης στόχοι διατήρησης, με στόχο την επίτευξη ικανοποιητικής κατάστασης διατήρησης των τύπων οικοτόπων και των ειδών που απαντώνται σε κάθε μια περιοχή, και περιγράφονται στο τυποποιημένο έντυπο δεδομένων, με εξαίρεση εκείνα που θεωρούνται μη σημαντικά σύμφωνα με το τυποποιημένο έντυπο δεδομένων μέχρι το 2020, με βάση τα παρακάτω κριτήρια:

- α. τις οικολογικές απαιτήσεις τους,
- β. την κατάσταση διατήρησής τους σε εθνικό και ευρωπαϊκό επίπεδο,
- γ. τις απειλές και τους κινδύνους υποβάθμισης, καταστροφής ή όχλησής τους,
- δ. την εθνική και ευρωπαϊκή σημασία τους για τη διατήρηση της βιοποικιλότητας,
- ε. τη συνολική συνοχή του δικτύου «Natura 2000».

Οι στόχοι και τα μέτρα διατήρησης των ΕΖΔ ενσωματώνονται στο σχέδιο διαχείρισης, από τις εποπτεύουσες υπηρεσίες, κατόπιν αξιολόγησης των δεδομένων για την κάθε περιοχή και των σχετικών στόχων διατήρησης.

Είναι δυνατός ο καθορισμός ειδικότερων όρων και περιορισμών δόμησης χρήσεων γης, καθώς και κάθε άλλου ζητήματος που αφορά στην προστασία και οικολογική διαχείριση των ΕΖΔ με προεδρικά διατάγματα που εκδίδονται με πρόταση του Υπουργού Περιβάλλοντος, Ενέργειας και Κλιματικής Αλλαγής και σε εφαρμογή ειδικής έκθεσης.

Με προεδρικό διάταγμα που εκδίδεται με πρόταση του Υπουργού Περιβάλλοντος, Ενέργειας και Κλιματικής Αλλαγής, εγκρίνονται σε χάρτη τα ακριβή όρια των ΕΖΔ. Στο διάταγμα περιλαμβάνονται τα είδη και οι τύποι οικοτόπων χαρακτηρισμού, καθώς και οι στόχοι διατήρησης ανά περιοχή.

Για τις ΕΖΔ και τις ΖΕΠ καταρτίζονται σχέδια διαχείρισης, με τα οποία, στο πλαίσιο των όρων και προϋποθέσεων που τίθενται στις πράξεις χαρακτηρισμού:

- (α) καθορίζονται τα αναγκαία μέτρα οργάνωσης και λειτουργίας για τη διατήρηση των αντικειμένων που προστατεύονται,
- (β) εξειδικεύονται οι όροι και περιορισμοί άσκησης δραστηριοτήτων και εκτέλεσης έργων και

ΠΑΡΑΔΟΤΕΟ 1

Π2 - Προστατευόμενες και οικολογικά ευαίσθητες περιοχές

(γ) προσδιορίζονται αναλυτικά οι κατευθύνσεις και οι προτεραιότητες για την υλοποίηση έργων, δράσεων και μέτρων που απαιτούνται για την αποτελεσματική προστασία, διαχείριση και αποκατάσταση των αντικειμένων που προστατεύονται κατά περίπτωση.

Τα σχέδια διαχείρισης συνοδεύονται από σχέδια δράσης, στα οποία εξειδικεύονται τα αναγκαία μέτρα, δράσεις, έργα και προγράμματα, οι φάσεις, το κόστος, οι πηγές και οι φορείς χρηματοδότησής τους, καθώς και το χρονοδιάγραμμα εκτέλεσής τους και οι φορείς εφαρμογής τους.

Τα σχέδια διαχείρισης εγκρίνονται με απόφαση του Υπουργού Περιβάλλοντος, Ενέργειας και Κλιματικής Αλλαγής και οι πράξεις έγκρισης των σχεδίων διαχείρισης λαμβάνουν υπόψη τους εθνικούς στόχους διατήρησης που καθορίζονται με την απόφαση του Υπουργού Περιβάλλοντος, Ενέργειας και Κλιματικής Αλλαγής.

Επίσης, αναφέρεται ότι με το Ν.3937/2011 θεσπίστηκαν μέτρα οριζόντιου χαρακτήρα σε όλη την έκταση των περιοχών Natura 2000. Οριζόντιου τύπου μέτρα για τις περιοχές Natura 2000 περιγράφονται περαιτέρω στα ειδικά πλαίσια χωροταξικού σχεδιασμού και αιεφόρου ανάπτυξης για τις ανανεώσιμες μορφές ενέργειας (ΦΕΚ 2464/Β/2008), τη βιομηχανία (ΦΕΚ 151/ΑΑΠ/2009), τον τουρισμό (ΦΕΚ 1138/Β/2009) και στο Ν. 3851/2010 για τις ανανεώσιμες μορφές ενέργειας. Επίσης, μέτρα οριζόντιου χαρακτήρα έχουν προσδιοριστεί για τις ΖΕΠ στο κείμενο της τελευταίας εναρμόνισης της Οδηγίας 2009/147/ΕΚ (στο ΦΕΚ 415/Β/23-02-2012).

Με το Ν. 4014/2011 επικαιροποιήθηκε εξ' ολοκλήρου η διαδικασία περιβαλλοντικής αδειοδότησης έργων και δραστηριοτήτων. Σε ότι αφορά στη διαδικασία περιβαλλοντικής αδειοδότησης για έργα και δραστηριότητες σε περιοχές που έχουν ενταχθεί στο Δίκτυο Natura 2000 θεσπίστηκε η εφαρμογή Ειδικής Οικολογικής Αξιολόγησης με στόχο τη δέουσα εκτίμηση των επιπτώσεων στις περιοχή Natura 2000, βάσει των στόχων διατήρησής τους.

Όσον αφορά τις περιοχές του Δικτύου Natura 2000, στο ΥΔ Δυτικής Πελοποννήσου απαντώνται συνολικά **19 περιοχές**, οι οποίες καλύπτουν συνολική έκταση περί τα 308.556 εκτάρια (βλ. ακόλουθο πίνακα). Ειδικότερα:

- 13 περιοχές είναι χαρακτηρισμένες ως «Ειδικές Ζώνες Διατήρησης» (ΕΖΔ),
- 5 περιοχές είναι χαρακτηρισμένες ως «Ζώνες Ειδικής Προστασίας» (ΖΕΠ) και
- 1 περιοχή είναι χαρακτηρισμένη τόσο ως ΕΖΔ όσο και ως ΖΕΠ.

Σύμφωνα με το Ν.3937/2011 (ΦΕΚ 60/Α/31.03.2011), οι προαναφερόμενες ΕΖΔ και ΖΕΠ, περιλαμβάνονται στην κατηγορία «Περιοχές Προστασίας Οικοτόπων και Ειδών», του Εθνικού Συστήματος Προστατευόμενων Περιοχών.

ΠΑΡΑΔΟΤΕΟ 1

Π2 - Προστατευόμενες και οικολογικά ευαίσθητες περιοχές

Πίνακας 2.1: Περιοχές Δικτύου Natura 2000 ΥΔ Δυτικής Πελοποννήσου (ΥΔ 01)

ΚΩΔΙΚΟΣ ΠΕΡΙΟΧΗΣ	ΟΝΟΜΑΣΙΑ ΠΕΡΙΟΧΗΣ	ΕΖΔ	ΖΕΠ	Έκταση (ha)
Π.Ε. ΑΧΑΪΑΣ				
GR2320002	ΟΡΟΣ ΧΕΛΜΟΣ ΚΑΙ ΥΔΑΤΑ ΣΤΥΓΟΣ	✓		17493,03
GR2320008	ΟΡΟΣ ΕΡΥΜΑΝΘΟΣ	✓		19332,14
GR2320009	ΣΠΗΛΛΑΙΟ ΚΑΣΤΡΙΟΝ	✓		308,02
GR2320012	ΟΡΟΣ ΕΡΥΜΑΝΘΟΣ		✓	38983,48
GR2320013	ΟΡΟΣ ΧΕΛΜΟΣ (ΑΡΟΑΝΙΑ)- ΦΑΡΑΓΓΙ ΒΟΥΡΑΪΚΟΥ ΚΑΙ ΠΕΡΙΟΧΗ ΚΑΛΑΒΡΥΤΩΝ		✓	32169,19
Π.Ε. ΗΛΕΪΑΣ				
GR2330002	ΟΡΟΠΕΔΙΟ ΦΟΛΩΗΣ	✓	✓	9741,96
GR2330004	ΟΛΥΜΠΙΑ	✓		314,83
GR2330005	ΘΙΝΕΣ & ΠΑΡΑΛΙΑΚΟ ΔΑΣΟΣ ΖΑΧΑΡΩΣ, ΛΙΜΝΗ ΚΑΪΑΦΑ, ΣΤΡΟΦΥΛΙΑ, ΚΑΚΟΒΑΤΟΣ	✓		3274,18
GR2330008	ΘΑΛΑΣΣΙΑ ΠΕΡΙΟΧΗ ΚΟΛΠΟΥ ΚΥΠΑΡΙΣΣΙΑΣ, ΑΚΡ. ΚΑΤΑΚΩΛΟ- ΚΥΠΑΡΙΣΣΙΑ	✓		11042,19
Π.Ε. ΑΡΚΑΔΙΑΣ				
GR2520001	ΟΡΟΣ ΜΑΙΝΑΛΟ	✓		22673,07
Π.Ε. ΛΑΚΩΝΙΑΣ				
GR2540008	ΝΟΤΙΑ ΜΑΝΗ		✓	31659,31
Π.Ε. ΜΕΣΣΗΝΙΑΣ				
GR2550001	ΦΑΡΑΓΓΙ ΝΕΔΩΝΑ (ΠΕΤΑΛΟΝ- ΧΑΝΙ)	✓		1241,86
GR2550003	ΝΗΣΟΙ ΣΑΠΙΕΝΤΖΑ & ΣΧΙΖΑ, ΑΚΡΩΤΗΡΙΟ ΑΚΡΙΤΑΣ	✓		11292,05
GR2550004	ΛΙΜΝΟΘΑΛΑΣΣΑ ΠΥΛΟΥ (ΔΙΒΑΡΙ) ΚΑΙ ΝΗΣΟΣ ΣΦΑΚΤΗΡΙΑ, ΑΓΙΟΣ ΔΗΜΗΤΡΙΟΣ	✓		3551,97
GR2550005	ΘΙΝΕΣ ΚΥΠΑΡΙΣΣΙΑΣ (ΝΕΟΧΩΡΙ ΚΥΠΑΡΙΣΣΙΑ)	✓		1342,86
GR2550006	ΟΡΟΣ ΤΑΥΓΕΤΟΣ	✓		53367,45
GR2550007	ΘΑΛΑΣΣΙΑ ΠΕΡΙΟΧΗ ΣΤΕΝΟΥ ΜΕΘΩΝΗΣ	✓		972,24
GR2550008	ΛΙΜΝΟΘΑΛΑΣΣΑ ΓΙΑΛΟΒΑΣ & ΝΗΣΟΣ ΣΦΑΚΤΗΡΙΑ		✓	1010,23
GR2550009	ΟΡΟΣ ΤΑΥΓΕΤΟΣ- ΛΑΓΚΑΔΑ ΤΡΥΠΗΣ		✓	48785,87

Από τις ανωτέρω αναφερόμενες περιοχές του Δικτύου Natura 2000, 15 περιοχές (11 ΕΖΔ, 3 ΖΕΠ και 1 ΕΖΔ/ΖΕΠ) βρίσκονται εντός των ΛΑΠ της ΖΔΥΚΠ. Ακολουθεί σύντομη περιγραφή τους, με βάση κυρίως την εργασία των Dafis et al. (1996) και την επικαιροποιημένη βάση δεδομένων του Δικτύου Natura 2000. Επιπλέον αναφορές σημειώνονται καταλλήλως.

ΕΖΔ «ΟΡΟΣ ΧΕΛΜΟΣ ΚΑΙ ΥΔΑΤΑ ΣΤΥΓΟΣ» (GR2320002)

Το όρος Χελμός βρίσκεται στη Βόρεια Πελοπόννησο και χαρακτηρίζεται από ποικιλία γεωλογικών υποστρωμάτων και εδαφικών τύπων. Τα κύρια χαρακτηριστικά του φυσικού τοπίου περιλαμβάνουν καλά δασωμένες πλαγιές του Μεσο- και Υπερ-Μεσογειακού ορόφου βλάστησης με δάση κεφαλληνιακής ελάτης (*Abies cephalonica*) και Μαύρης πεύκης (*Pinus nigra*), απόκρημνους ασβεστολιθικούς βράχους, τη λίμνη Μαυρολίμνη (2.050 m) παγετωνικής προέλευσης (είναι η μοναδική αλπική λίμνη της Πελοποννήσου) και την εντυπωσιακή χαράδρα της Στύγας (Υδατα Στυγός), που πλαισιώνεται από τις πιο σημαντικές ορθοπλαγιές του όρους και σχετίζεται με μια μικρή, υγρή σπηλιά και έναν καταρράκτη στη βάση της. Οι κατακρημνίσεις και η διάβρωση του ασβεστολιθικού υποστρώματος έχουν συμβάλει καθοριστικά στη διαμόρφωση ενός έντονου ανάγλυφου με απόκρημνους ασβεστολιθικούς βράχους και σάρες. Τα κλειστά, πυκνής κάλυψης λιβάδια με *Trifolium parnassi* και *Alopecurus gerardii* του Ορεινού- και Ορο-Μεσογειακού ορόφου βλάστησης ανήκουν φυτοκοινωνιολογικά στη συνένωση *Trifolion parnassi* και συμμετέχουν στη

διαμόρφωση ενός σύνθετου μωσαϊκού βλάστησης. Δάση ιδιαίτερα καλής δομής βρίσκονται στις ανατολικές πλαγιές του Χελμού και χαρακτηρίζονται από μεγαλύτερης ποικιλότητας χλωρίδα, συγκριτικά με τις βόρειες πλαγιές του όρους. Η σπουδαιότητα της περιοχής έγκειται κυρίως στον υψηλό αριθμό ελληνικών και τοπικών ενδημικών φυτικών taxa.

Εντός της ΕΖΔ απαντούν 9 Τ.Ο. του Παραρτήματος Ι της Οδηγίας 92/43/ΕΟΚ, με δύο εξ αυτών να αποτελούν οικοτόπους προτεραιότητας. Πρόκειται για τους Τ.Ο.:

6230 Χλωώδεις διαπλάσεις με *Nardus*, ποικίλων ειδών, σε πυριτιούχα υποστρώματα των ορεινών ζωνών (και των υποορεινών ζωνών της ηπειρωτικής Ευρώπης) και

9530 (Υπο)μεσογειακά πευκοδάση με ενδημικά μαυρόπευκα.

5 είδη περιλαμβάνονται στο Παράρτημα ΙΙ της Οδηγίας με την *Globularia stygia* να αποτελεί είδος προτεραιότητας. Επιπλέον 118 είδη περιλαμβάνονται στο πεδίο «Άλλα σημαντικά είδη» της βάσης δεδομένων του Δικτύου Natura 2000, με τα περισσότερα εξ αυτών να αφορούν σε φυτά (83 taxa).

Η ΕΖΔ εντοπίζεται εντός των ορίων του Εθνικού Πάρκου Χελμού-Βουραϊκού και υπάγεται στην περιοχή ευθύνης του ΦΔ Χελμού-Βουραϊκού.

ΕΖΔ «ΟΡΟΣ ΕΡΥΜΑΝΘΟΣ» (GR2320008)

Ο Ερύμανθος είναι το υψηλότερο όρος της εκτεταμένης ορεινής περιοχής της ΒΔ Πελοποννήσου, και χαρακτηρίζεται από πολυσχιδές ανάγλυφο. Από τις πηγές της κορυφής του Ολωνού σχηματίζονται δύο μικρά ποτάμια που διασχίζουν τις δύο μεγαλύτερες χαράδρες του όρους. Το τοπίο χαρακτηρίζεται από αρκετούς καταρράκτες, ιδιαίτερης ομορφιάς. Ο ορεινός όγκος του Ερύμανθου ανήκει στη γεωτεκτονική ζώνη Ολωνού-Πίνδου. Η επαφή των ασβεστολιθικών βράχων με τους αδιαπέραστους από το νερό σχιστόλιθους είναι ο κύριος λόγος για την ύπαρξη πολλών πηγών που εμφανίζονται σε υψόμετρα μεγαλύτερα από 1.500 m. Τα δάση Κεφαλληνιακής ελάτης (*Abies cephalonica*) που καλύπτουν το μεγαλύτερο τμήμα των βόρειων πλαγιών του όρους χαρακτηρίζονται από καλή δομή και πυκνές συστάδες μέχρι το υψόμετρο των 1.800-1.900 m, ενώ στις δυτικής έκθεσης κλιτύες απαντούν εκτεταμένα ασβεστολιθικά βραχώδη οικοσυστήματα. Οι νότιας έκθεσης πλαγιές του όρους καλύπτονται από δάση κεφαλληνιακής ελάτης και αραιές συστάδες βουνοκυπάρισσου (*Juniperus foetidissima*) που ανέρχονται μέχρι χαμηλότερο υψόμετρο 1.600-1.700 m. Συνέπεια της έντονης διάβρωσης και της υπερβόσκησης είναι η παρουσία υποβαθμισμένων φυτοκοινωνιών, που συνοδεύονται από γυμνά βράχια. Το όρος παρουσιάζει χλωριδικό ενδιαφέρον με παρουσία πολλών ενδημικών φυτικών taxa (Μαρουλής 2003).

Εντός της ΕΖΔ απαντούν 11 Τ.Ο. του Παραρτήματος Ι της Οδηγίας 92/43/ΕΟΚ, με δύο εξ αυτών να αποτελούν οικοτόπους προτεραιότητας:

6230 Χλωώδεις διαπλάσεις με *Nardus*, ποικίλων ειδών, σε πυριτιούχα υποστρώματα των ορεινών ζωνών (και των υποορεινών ζωνών της ηπειρωτικής Ευρώπης) και

9560 Ενδημικά δάση με *Juniperus* spp.

2 είδη περιλαμβάνονται στο Παράρτημα II, με το Λεπιδόπτερο *Callimorpha quadripunctaria* να αποτελεί είδος προτεραιότητας. Επιπλέον 53 είδη, εκ των οποίων τα περισσότερα αφορούν σε φυτά (37 taxa), περιλαμβάνονται στο πεδίο «Άλλα σημαντικά είδη» της βάσης δεδομένων του Δικτύου Natura 2000.

ΕΖΔ «ΣΠΗΛΑΙΟ ΚΑΣΤΡΙΟΝ» (GR2320009)

Το σπήλαιο Καστριόν, γνωστό και ως σπήλαιο των Λιμνών, ονομαζόταν παλαιότερα Τρουπίσιο. Βρίσκεται σε υψόμετρο 827m και απέχει 17km από τα Καλάβρυτα και 9km από την Κλειτορία. Το σπήλαιο παρουσιάζει μεγάλο γεωλογικό και σπηλαιολογικό ενδιαφέρον και αποτελεί πόλο έλξης τουριστών. Η περιοχή ωστόσο έχει και οικολογικό ενδιαφέρον. Τα οικοσυστήματα αφορούν κυρίως σε δάση αείφυλλων-πλατύφυλλων, θαμνώνες μακκίας βλάστησης και φρύγανα. Ιδιαίτερα σημαντική είναι η πανίδα του σπηλαίου, ιδίως όσον αφορά στα Χειρόπτερα.

Εντός της ΕΖΔ απαντούν 5 Τ.Ο. του Παραρτήματος I της Οδηγίας 92/43/ΕΟΚ, με τα δάση Μαύρης πεύκης (*Pinus nigra*), με κωδικό 9530 και ονομασία «(Υπο)μεσογειακά πευκοδάση με ενδημικά μαυρόπευκα» να αποτελούν οικότοπο προτεραιότητας. 5 είδη Χειροπτέρων περιλαμβάνονται στο Παράρτημα II, με το Ρινόλοφος του Mehely (*Rhinolophus mehelyi*) να χαρακτηρίζεται ως Τρωτό (VU) σύμφωνα με το Κόκκινο Βιβλίο των Απειλούμενων Ζώων της Ελλάδας (Λεγάκης και Μαραγκού 2009), ενώ η Πτεριγονυχτερίδα (*Miniopterus schreibersi*) και η Τρανομυωτίδα (*Myotis myotis*) χαρακτηρίζονται ως Σχεδόν Απειλούμενα (NT). Επιπλέον 12 είδη (7 φυτά, 3 ερπετά, 1 αμφίβιο και 1 ασπόνδυλο) περιλαμβάνονται στο πεδίο «Άλλα σημαντικά είδη» της βάσης δεδομένων του Δικτύου Natura 2000.

ΖΕΠ «ΟΡΟΣ ΕΡΥΜΑΝΘΟΣ» (GR2320012)

Η περιοχή περιλαμβάνει τον κυρίως Ερύμανθο καθώς και γειτονικά βουνά τα οποία γεωγραφικά θεωρούνται προεκτάσεις του. Τα όρια της περιοχής η οποία καταλαμβάνει μεγάλα τμήματα των Π.Ε. Αχαΐας και Ηλείας, κινούνται περίπου στην ισοϋψή των 800 μ. (400-1200) και ακολουθούν σε μεγάλο βαθμό δρόμους που συνδέουν οικισμούς στους πρόποδες των βουνών της περιοχής. Η περιοχή χαρακτηρίζεται από έντονο ανάγλυφο που περιλαμβάνει απότομες κορυφές, πλαγιές, σάρες, οροπέδια και στενές κοιλάδες από τις οποίες ξεκινούν μεγάλα ποτάμια της βόρειας και δυτικής Πελοποννήσου (Σελινούντας, Πείρος, Πηνειός, Ερύμανθος). Η βλάστηση της περιοχής περιλαμβάνει μεσογειακούς θαμνότοπους χαμηλότερα, μεγάλα αμιγή δάση Κεφαλληνιακής ελάτης (*Abies cephalonica*), συστάδες βουνοκυπάρισσων (*Juniperus foetidissima*) στην ανώτερη ζώνη, και εκτεταμένες λιβαδικές εκτάσεις πάνω από το δασοόριο. Σε μικρότερο βαθμό συναντώνται συστάδες φυλλοβόλων ειδών (δρύες, καστανιές) και παραποτάμια βλάστηση, και καθώς και γυμνές από βλάστηση εκτάσεις. Η ΖΕΠ περιλαμβανόταν στο Πρόγραμμα Επαναξιολόγησης των 69 σημαντικών περιοχών για τα πουλιά για τον χαρακτηρισμό τους ως Ζωνών Ειδικής Προστασίας της Οрниθοπανίδας (Παπανδρόπουλος 2009).

Είδη χαρακτηρισμού της ΖΕΠ είναι ο Χρυσαιτός (*Aquila chrysaetos*), είδος που σύμφωνα με το Κόκκινο Βιβλίο των Απειλούμενων Ζώων της Ελλάδας χαρακτηρίζεται ως Κινδυνεύον (EN). Είδη χαρακτηρισμού είναι ο Φιδαετός (*Circaetus gallicus*), ο Πετρίτης (*Falco peregrinus*), η Πετροπέρδικα (*Alectoris graeca*), η Φάσσα (*Columba palumbus*), ο Μπούφος (*Bubo bubo*), η Δεντροσταρήθρα (*Lullula arborea*), η Ωχροκελάδα (*Anthus campestris*) και ο Αετομάχος (*Lanius collurio*).

**ΖΕΠ «ΟΡΟΣ ΧΕΛΜΟΣ (ΑΡΟΑΝΙΑ)- ΦΑΡΑΓΓΙ ΒΟΥΡΑΪΚΟΥ ΚΑΙ ΠΕΡΙΟΧΗ ΚΑΛΑΒΡΥΤΩΝ»
(GR2320013)**

Η ΖΕΠ περιλαμβάνεται στο Πρόγραμμα Επαναξιολόγησης των 69 σημαντικών περιοχών για τα πουλιά για τον χαρακτηρισμό τους ως Ζωνών Ειδικής Προστασίας της Οрниθοπανίδας (Παπακωνσταντίνου 2009). Περιλαμβάνει τις δύο ΣΠΠΕ «GR095 Φαράγγι Βουραϊκού και Καλάβρυτα και «GR096 Όρος Χελμός (Αροάνια)».

Είδη χαρακτηρισμού της νέας ΖΕΠ είναι ο Χρυσαιτός (*Aquila chrysaetos*) και ο Μπούφος (*Bubo bubo*). Είδη οριοθέτησης είναι ο Φιδαετός (*Circaetus gallicus*), ο Πετρίτης (*Falco peregrinus*), η Πετροπέρδικα (*Alectoris graeca*), η Βουνοσταχτάρα (*Apus melba*), ο Λευκονώτης Δρυοκολάπτης (*Dendrocopos leucotos*), η Δεντροσταρήθρα (*Lullula arborea*) και η Ωχροκελάδα (*Anthus campestris*).

Η ΖΕΠ εντοπίζεται εντός των ορίων του Εθνικού Πάρκου Χελμού-Βουραϊκού και υπάγεται στην περιοχή ευθύνης του Φ.Δ. Χελμού-Βουραϊκού.

ΕΖΔ/ΖΕΠ «ΟΡΟΠΕΔΙΟ ΦΟΛΩΗΣ» (GR2330002)

Στην περιοχή τον κύριο τύπο βλάστησης αντιπροσωπεύουν τα δάση με *Quercus frainetto*. Στις δυτικές εκθέσεις η *Q. frainetto* απαντά σε μίξη με την *Pinus halepensis* και σε όριά της, στις παρυφές του δάσους αναμιγνύεται με αείφυλλα πλατύφυλλα, τα οποία αποτελούν και τον υπόροφό της. Χαρακτηριστική είναι η απουσία της φυσικής αναγέννησης των δασών της *Q. frainetto* και τα σημάδια των καλλιεργειών, της βόσκησης και της λαθροϋλοτομίας. Τα δάση Χαλεπίου πεύκης καταλαμβάνουν τα χαμηλότερα υψόμετρα μέχρι και τα 700 m και τα εκμεταλλεύονται οι αγρότες της περιοχής για συλλογή ρητίνης. Ο υπόροφός τους αποτελείται από αείφυλλα πλατύφυλλα, κατά τμήματα. Η μακκία βλάστηση απαντά ως αμιγής, σε μικρή έκταση, σε ασβεστόλιθους και ως υπόροφος της *Pinus halepensis* στα χαμηλότερα υψόμετρα των συστάδων της *Q. frainetto*. Τα φρύγανα και οι εγκαταλειμμένοι αγροί καταλαμβάνουν τις εκτάσεις γύρω από τους οικισμούς και διάκενα των δασών. Οι γεωργικές καλλιέργειες καταλαμβάνουν εκτάσεις γύρω από οικισμούς, αλλά και μέσα στα δάση της *Q. frainetto*.

Όσον αφορά στην ορνιθοπανίδα η περιοχή είναι σημαντική για είδη χαρακτηριστικά των μεικτών δασών, των βοσκοτόπων και των ελαιώνων.

Στην περιοχή απαντούν 2 Τ.Ο. του Παραρτήματος Ι της Οδηγίας 92/43/ΕΟΚ, ενώ 2 είδη πανίδας περιλαμβάνονται στο Παράρτημα ΙΙ. Επιπλέον 7 είδη πανίδας (4 θηλαστικά και 3 ερπετά) περιλαμβάνονται στο πεδίο «Άλλα σημαντικά είδη» της βάσης δεδομένων του Δικτύου Natura 2000.

Είδη χαρακτηρισμού της ΖΕΠ είναι η Μεσοτσικλιτάρρα (*Dendrocopos medius*) και το Φρυγανοτσίχλονο (*Emberiza caesia*) (Υ.ΠΕ.ΧΩ.Δ.Ε. 2010). Επιπλέον, η περιοχή έχει ενταχθεί στις Σημαντικές Περιοχές για τα Πουλιά της Ελλάδας (ΣΠΠΕ) με κωδικό GR100 και ονομασία «Όρος Φολώη».

Η πυρκαγιά του 2007 έκαψε εκτάσεις με αείφυλλα-πλατύφυλλα, καθώς και πευκοδάση στις δυτικές και νοτιοδυτικές παρυφές έως και το επίπεδο του οροπεδίου όπως οριοθετείται από το δρόμο. Σύμφωνα με τον απολογισμό του WWF Ελλάς (2007) η πυρκαγιά δεν έπληξε σημαντικά την οικολογική σημασία της περιοχής. Εκτός αυτού, οι βελανιδιές που αποτελούν το κυρίαρχο είδος της

περιοχής αποτελούν είδος που αναβλαστάνει ικανοποιητικά μετά τη δράση της φωτιάς (Αριανούτσου και συν. 2010).

ΕΖΔ «ΟΛΥΜΠΙΑ» (GR2330004)

Η περιοχή γύρω από την αρχαία Ολυμπία, αποτελεί χαρακτηριστικό δείγμα της μεσογειακής βλάστησης και έχει ενταχθεί στο δίκτυο Natura κυρίως λόγω του μωσαϊκού των δασικών και αγροδασικών της οικοσυστημάτων. Η πανίδα της περιοχής είναι ενδιαφέρουσα, με καταγεγραμμένα αρκετά είδη ερπετών, πολλά από τα οποία είναι ενδημικά της Πελοποννήσου, καθώς και το ενδημικό θηλαστικό των Βαλκανίων *Microtus thomasi* (WWF Ελλάς 2007). Παρότι δεν φιλοξενεί σπάνια ή στενότοπα ενδημικά φυτά ή σημαντικούς τύπους οικοτόπων χαρακτηρίζεται από αυξημένη αισθητική αξία και μεγάλη ιστορική και πολιτιστική σημασία.

Εντός της ΕΖΔ απαντούν 4 Τ.Ο. του Παραρτήματος Ι της Οδηγίας 92/43/ΕΟΚ, ενώ δύο είδη ερπετών: η Μεσογειακή χελώνα (*Testudo hermanni*) και ο Λαφιιάτης (*Elaphe quatuorlineata*) περιλαμβάνονται στο Παράρτημα ΙΙ της Οδηγίας. Επιπλέον 7 είδη πανίδας (1 θηλαστικό και 6 ερπετά) περιλαμβάνονται στο πεδίο «Άλλα σημαντικά είδη» της βάσης δεδομένων του Δικτύου Natura 2000.

Σημαντικό κομμάτι στα ανατολικά της ΕΖΔ επηρεάστηκε από την πυρκαγιά του 2007. Σύμφωνα με την έκθεση του WWF Ελλάς (2007) επηρεάστηκε το 21,3% της συνολικής έκτασης της περιοχής. Τα έργα αποκατάστασης του αρχαιολογικού και του ευρύτερου τοπίου της Ολυμπίας ανέλαβε και υλοποίησε το Ινστιτούτο Μεσογειακών Δασικών Οικοσυστημάτων & Τεχνολογίας Δασικών Προϊόντων (ΙΜΔΟ & ΤΔΠ) του Εθνικού Ιδρύματος Αγροτικής Έρευνας (ΕΘΙΑΓΕ).

ΕΖΔ «ΘΙΝΕΣ & ΠΑΡΑΛΙΑΚΟ ΔΑΣΟΣ ΖΑΧΑΡΩΣ, ΛΙΜΝΗ ΚΑΪΆΦΑ, ΣΤΡΟΦΥΛΙΑ, ΚΑΚΟΒΑΤΟΣ» (GR2330005)

Πρόκειται για παράκτια ζώνη η οποία περιλαμβάνει το πευκοδάσος της Στροφυλιάς, τη λίμνη Καϊάφα, τις θίνες που εκτείνονται μεταξύ της αποξηραμένης λίμνης Αγουλινίτσας και του χωριού Κακκόβατος, το λόφο Ελληνικό (ή Σταυρός), τον αρχαιολογικό χώρο της περιοχής του Καϊάφα, τα σπήλαια των Ανυγρίδων Νυμφών και τις ιαματικές πηγές του Καϊάφα (Ντάφης και συν. 2001).

Η παρουσία των παράκτιων θινών, των αλοφυτικών μονάδων, των αλκαλικών ελών και των δασών Κουκουναριάς (*Pinus pinea*) και Χαλεπίου πεύκης (*Pinus halepensis*), σε συνδυασμό με την πλούσια χλωρίδα και πανίδα, τα ιαματικά λουτρά και το τοπίο συντελούν στη σπουδαιότητα της περιοχής. Η αξία της περιοχής απέκτησε ιδιαίτερη σημασία, έπειτα κι από την αποξήρανση της λίμνης Αγουλινίτσας, που υπήρχε βορειότερα, μέχρι τις αρχές της δεκαετίας του 1970.

Η σπουδαιότητα της περιοχής οφείλεται κυρίως στο συνδυασμό παράκτιου δάσους, θινών και της λίμνης, με αποτέλεσμα να αποτελεί ένα πολύ σημαντικό οικοσύστημα, με πλούσια χλωρίδα και πανίδα. Τα τέσσερα οικοσυστήματα που διαμορφώνουν τη μοναδικότητα της περιοχής, από οικολογικής απόψεως είναι:

- Η παραθαλάσσια περιοχή με τις αμμοθίνες
- Τα βραχώδη όρη (όρος Ελληνικό ή Σπήλαιο) με τα σπήλαια που αναβλύζουν οι θερμές πηγές
- Η λίμνη Καϊάφα, η οποία εκτείνεται μεταξύ των δύο ανωτέρων οικοσυστημάτων
- Και το δάσος της Στροφυλιάς που εξαπλώνεται σε όλη την παραπάνω περιοχή.

Εξαιρετικά σημαντική κρίνεται και η σημασία της περιοχής ως προς τα είδη χλωρίδας και πανίδας που φιλοξενεί. Ανάμεσα σε άλλα, ιδιαίτερα σημαντική κρίνεται και η παρουσία της θαλάσσιας χελώνας *Caretta caretta*, με την παραλιακή ζώνη της περιοχής να αποτελεί μια πολύ καλή περιοχή ωοτοκίας στην οποία καταγράφονται πλήθος φωλιών ανά αναπαραγωγική περίοδο.

Εντός της ΕΖΔ απαντούν 12 Τ.Ο. του Παραρτήματος Ι της Οδηγίας 92/43/ΕΟΚ, με δύο εξ αυτών να αποτελούν οικοτόπους προτεραιότητας. Πρόκειται για τους:

- 2270 (Θίνες με δάση από *Pinus pinea*) και
- 7210 (Ασβεστούχοι βάλτοι με *Cladium mariscus* και είδη του *Caricion davallianae*).

4 είδη περιλαμβάνονται στο Παράρτημα ΙΙ της Οδηγίας, με τη θαλάσσια χελώνα *Caretta caretta* και το *Carex acuta* να αποτελούν είδη προτεραιότητας. Επιπλέον 5 είδη (2 φυτά, 2 θηλαστικά και 1 ερπετό) περιλαμβάνονται στο πεδίο «Άλλα σημαντικά είδη» της βάσης δεδομένων του Δικτύου Natura 2000.

Για την ΕΖΔ GR2330005 έχει εκπονηθεί και εγκριθεί από τη Γενική Γραμματέα του ΥΠΕΚΑ (56014/2390/29-10-2012) Ειδική Περιβαλλοντική Μελέτη (Ε.Π.Μ), βάσει της οποίας συντάχθηκε σχέδιο Προεδρικού Διατάγματος (Π.Δ) για το χαρακτηρισμό της περιοχής ως «Περιφερειακό Πάρκο Λίμνης Καϊάφα και Θαλάσσιας περιοχής Κόλπου Κυπαρισσίας» και την ίδρυση Διεύθυνσης Συντονισμού του.

Σημαντικό τμήμα της ΕΖΔ επηρεάστηκε από την πυρκαγιά του 2007. Σύμφωνα με την έκθεση του WWF Ελλάς (2007) επηρεάστηκε το 22,5% της συνολικής έκτασης της περιοχής.

ΕΖΔ «ΘΑΛΑΣΣΙΑ ΠΕΡΙΟΧΗ ΚΟΛΠΟΥ ΚΥΠΑΡΙΣΣΙΑΣ, ΑΚΡ. ΚΑΤΑΚΩΛΟ- ΚΥΠΑΡΙΣΣΙΑ» (GR2330008)

Η θαλάσσια αυτή περιοχή εκτείνεται από το ακρωτήριο Κατάκολο ως την πόλη της Κυπαρισσίας στο δυτικό τμήμα της Πελοποννήσου. Το υπόστρωμα είναι αμμώδες και το θαλάσσιο στρώμα καλύπτεται από λεπτόκοκκη άμμο με διάσπαρτους ασβεστολιθικούς βράχους. Κατά μήκος των ακτογραμμών υπάρχουν μεγάλες παραλίες με λεπτόκοκκη άμμο που χαρακτηρίζονται από εκτεταμένα αμμοθινικά συστήματα. Ο κόλπος είναι γενικά ρηχός. Στα ρηχά μέρη παρατηρούνται τμήματα με *Cymodocea nodosa*, που ακολουθούνται από λιβάδια Ποσειδωνίας *Posidonia oceanica*, με πολύ καλή ανάπτυξη, πυκνούς πληθυσμούς και εύρωστα άτομα.

Τα λιβάδια της *Posidonia oceanica* που απαντούν στην περιοχή είναι από τα καλύτερα αναπτυγμένα στην Πελοπόννησο. Σχηματίζουν ένα αδιαίρετο τμήμα του θαλάσσιου οικοσυστήματος και αποτελούν πρόσφορο έδαφος για τροφή, κατοικία και ωοτοκία των ψαριών. Επιπλέον, οι παρακείμενες αμμώδεις παραλίες του κόλπου είναι πολύ σημαντικές για την ωοτοκία της *Caretta caretta*.

Εντός της ΕΖΔ απαντούν 3 Τ.Ο. του Παραρτήματος Ι της Οδηγίας 92/43/ΕΟΚ, με τα λιβάδια Ποσειδωνίας (1120) να αποτελούν οικοτόπο προτεραιότητας. Η θαλάσσια χελώνα επίσης αποτελεί είδος προτεραιότητας του Παραρτήματος ΙΙ της Οδηγίας, ενώ δύο είδη περιλαμβάνονται στο πεδίο «Άλλα σημαντικά είδη» της βάσης δεδομένων του Δικτύου Natura 2000.

Για την ΕΖΔ GR2330008 έχει εκπονηθεί και εγκριθεί από τη Γενική Γραμματέα του ΥΠΕΚΑ (56014/2390/29-10-2012) Ειδική Περιβαλλοντική Μελέτη (Ε.Π.Μ), βάσει της οποίας συντάχθηκε σχέδιο Προεδρικού Διατάγματος (Π.Δ) για το χαρακτηρισμό της περιοχής ως «Περιφερειακό Πάρκο Λίμνης Καϊάφα και Θαλάσσιας περιοχής Κόλπου Κυπαρισσίας» και την ίδρυση Διεύθυνσης Συντονισμού τους. Ωστόσο, στο προβλεπόμενο Πάρκο δεν περιλαμβάνεται το σύνολο της ΕΖΔ.

ΕΖΔ «ΟΡΟΣ ΜΑΙΝΑΛΟ» (GR2520001)

Η οροσειρά του Μαινάλου βρίσκεται στην Κεντρική Πελοπόννησο βορειοδυτικά της Τρίπολης. Από γεωλογική άποψη ανήκει στην ζώνη Γαβρόβου - Τριπόλεως και αποτελείται κυρίως από ασβεστολιθικό υπόστρωμα. Η υψηλότερη κορυφή, με ονομασία Οστρακίνα, έχει υψόμετρο 1980m. Τα δασικά οικοσυστήματα της οροσειράς χαρακτηρίζονται από την επικράτηση του δάσους Κεφαλληνιακής ελάτης (*Abies cephalonica*), που καλύπτει έκταση περί τα 19.900 εκτάρια και αποτελεί, μαζί με τον Πάρνωνα, το σπουδαιότερο δασικό σύμπλεγμα του Νομού Αρκαδίας (Πολίτης & Πολυμενόπουλος 2008). Ιδιαίτερα σημαντική είναι και η παρουσία της Μαύρης πεύκης (*Pinus nigra*), η οποία σχηματίζει αμιγή ή/ και μικτά δάση με την Κεφαλληνιακή ελάτη. Η χλωρίδα του όρους είναι ιδιαίτερα πλούσια και περιλαμβάνει περισσότερα από 570 φυτικά taxa, ενώ ιδιαίτερα σημαντική είναι η παρουσία ενδημικών, απειλούμενων και προστατευόμενων φυτικών taxa. Για παράδειγμα, το *Erodium chrysanthum* προστατεύεται και από τη Σύμβαση της Βέρνης και περιλαμβάνεται στην εργασία των Γεωργίου & Δεληπέτρου (2000) για τα απειλούμενα ενδημικά είδη χλωρίδας της Νότιας Ελλάδας.

Εντός της ΕΖΔ απαντούν 6 τύποι οικοτόπων του Παραρτήματος I της Οδηγίας 92/43/ΕΟΚ. 6 είδη πανίδας περιλαμβάνονται στο Παράρτημα II της Οδηγίας με το Λεπιδόπτερο *Callimorpha quadripunctaria* να αποτελεί είδος προτεραιότητας. Επιπλέον 56 είδη της περιοχής (30 φυτά, 7 θηλαστικά, 9 ερπετά, 5 αμφίβια και 5 ασπόνδυλα) περιλαμβάνονται στο πεδίο «Άλλα σημαντικά είδη» της βάσης δεδομένων του Δικτύου Natura 2000.

ΕΖΔ «ΦΑΡΑΓΓΙ ΝΕΔΩΝΑ (ΠΕΤΑΛΟΝ- ΧΑΝΙ)» (GR2550001)

Ο ποταμός Νέδωνας διασχίζει την πόλη της Καλαμάτας. Η εκβολή του βρίσκεται δυτικά του λιμανιού της Καλαμάτας και η λεκάνη απορροής του στη δυτική πλευρά του βόρειου τμήματος του Ταυγέτου. Το ιδιαίτερο χαρακτηριστικό της περιοχής είναι η βαθιά στενή χαράδρα, μήκους εννιά χιλιομέτρων που βρίσκεται μεταξύ της περιοχής Χάνι Λαγού και του στρατιωτικού πεδίου βολής, ακριβώς βόρεια της Καλαμάτας. Το αντιπροσωπευτικό τοπίο αυτής της περιοχής διαμορφώθηκε από ασβεστόλιθους με βαθιές διαβρώσεις, που απαντούν κατά μήκος της χαράδρας, καθώς επίσης και των παραποτάμων. Οι κυριότεροι παραπόταμοι είναι: Καρβελιώτικο Ρέμα, Γριάς Ρέμα, Δαφνόρεμα και Σκούρα Ρέμα.

Η περιοχή παρουσιάζει μεγάλο γεωλογικό και οικολογικό ενδιαφέρον και μπορεί να συγκριθεί σε ωραιότητα με τη χαράδρα της Λαγκάδας Ταυγέτου, στο ανατολικό τμήμα της διάβασης Καλαμάτας-Σπάρτης. Μάλιστα, η Λαγκάδα αποτελεί τη φυσική συνέχεια του περάσματος Νέδωνα-Λαγκάδας ανάμεσα στην Καλαμάτα και στη Σπάρτη. Η σπουδαιότητα της περιοχής οφείλεται σε πολλούς παράγοντες όπως στο πολύ εντυπωσιακό τοπίο, στην πολύ καλή ποιότητα της μακκίας βλάστησης, στην ανάπτυξη αμιγούς παρόχθιας βλάστησης με πλατάνια και ιτιές (*Platanus orientalis*, *Salix* sp.), αλλά και στην ύπαρξη σπάνιων και φυτογεωγραφικά ενδιαφερόντων φυτικών taxa.

Εντός της ΕΖΔ απαντούν 5 Τ.Ο. του Παραρτήματος Ι της Οδηγίας 92/43/ΕΟΚ. 6 είδη πανίδας (1 θηλαστικό, 3 ερπετά και 1 Κολεόπτερο) περιλαμβάνονται στο Παράρτημα ΙΙ της Οδηγίας, ενώ 22 είδη της περιοχής (3 φυτά, 2 θηλαστικά, 13 ερπετά και 4 αμφίβια) περιλαμβάνονται στο πεδίο «Άλλα σημαντικά είδη» της βάσης δεδομένων του Δικτύου Natura 2000.

ΕΖΔ «ΝΗΣΟΙ ΣΑΠΙΕΝΤΖΑ & ΣΧΙΖΑ, ΑΚΡΩΤΗΡΙΟ ΑΚΡΙΤΑΣ» (GR2550003)

Η περιοχή περιλαμβάνει το ακρωτήριο Ακρίτας και τα γειτονικά νησιά Σχίζα και Σαπιέντζα, καθώς επίσης και τα νησιά Βενετικό, Αγ. Μαρριανή, Αυγό κ.λπ. της ομάδας νησιών των Οινουσών. Το νησί Σαπιέντζα είναι δασωμένο, ενώ οι άλλες περιοχές καλύπτονται από θαμνώδη βλάστηση. Στους παραθαλάσσιους βράχους και τις βραχώδεις ακτές της περιοχής απαντούν είδη του γένους *Limonium*. Η περιοχή έχει μεγάλο ενδιαφέρον και όσον αφορά στην πανίδα.

Εντός της ΕΖΔ απαντούν 6 Τ.Ο. του Παραρτήματος Ι της Οδηγίας 92/43/ΕΟΚ με τον 2250 «Λόχμες των παραλίων με άρκευθους (*Juniperus* spp.)» να αποτελεί οικότοπο προτεραιότητας. 6 είδη πανίδας περιλαμβάνονται στο Παράρτημα ΙΙ της Οδηγίας με τη θαλάσσια χελώνα *Caretta caretta* και τη Μεσογειακή φώκια *Monachus monachus* να αποτελούν είδη προτεραιότητας. Και τα είδη χαρακτηρίζονται ως απειλούμενα, τόσο σε εθνικό (Λεγάκις και Μαραγκού 2009), όσο και σε διεθνές επίπεδο (IUCN 2014). Ειδικότερα, η *Monachus monachus* χαρακτηρίζεται ως Κρισίμως Κινδυνεύον (CR), ενώ η *Caretta caretta* ως Κινδυνεύον (EN). Επιπλέον 19 είδη της περιοχής (2 φυτά, 3 θηλαστικά, 11 ερπετά και 3 αμφίβια) περιλαμβάνονται στο πεδίο «Άλλα σημαντικά είδη» της βάσης δεδομένων του Δικτύου Natura 2000.

ΕΖΔ «ΘΙΝΕΣ ΚΥΠΑΡΙΣΣΙΑΣ (ΝΕΟΧΩΡΙ ΚΥΠΑΡΙΣΣΙΑ)» (GR2550005)

Η περιοχή αποτελεί τμήμα της παράκτιας ζώνης της Δ Πελοποννήσου και η οικολογική της αξία έγκειται, κυρίως, στην εκτεταμένη παρουσία αμμοθινικών οικοσυστημάτων. Στην Ελλάδα οι αμμοθινικοί σχηματισμοί μειώνονται διαρκώς σε αριθμό και έκταση και σε μερικές περιπτώσεις έχουν ολοκληρωτικά καταστραφεί. Εντός της ΕΖΔ εντοπίζονται ακόμα καλά αναπτυγμένες αμμοθίνες. Επίσης, η παρουσία παραθαλάσσιων δασών χαλεπίου πεύκης (*Pinus halepensis*), καλής δομής και σε απόσταση όχι μεγαλύτερη των 100-200 m από τη θάλασσα, προσδίδει υψηλή αισθητική και οικολογική αξία στην περιοχή. Το μωσαϊκό της βλάστησης παρουσιάζει υψηλό βαθμό μοναδικότητας και καλή αντιπροσωπευτικότητα.

Εντός της ΕΖΔ απαντούν 7 Τ.Ο. του Παραρτήματος Ι της Οδηγίας 92/43/ΕΟΚ με τον 2250 «Λόχμες των παραλίων με άρκευθους (*Juniperus* spp.)» να αποτελεί οικότοπο προτεραιότητας. 4 είδη πανίδας της περιοχής περιλαμβάνονται στο Παράρτημα ΙΙ της Οδηγίας, μεταξύ των οποίων και το είδος προτεραιότητας *Caretta caretta*, η οποία μάλιστα αναφέρεται ότι φωλιάζει στην περιοχή με σημαντικό αριθμό φωλιών. Η *Caretta caretta* φωλιάζει και εντός της ΕΖΔ GR2330005. Συνολικά, στον Κυπαρισσιακό κόλπο, με βάση τα αποτελέσματα παρακολούθησης που υλοποιούνται επί σειρά ετών στην περιοχή από μέλη και εθελοντές του Αρχέλων, το εύρος των φωλιών ανά αναπαραγωγική περίοδο είναι 286-927 (Margaritoulis 2000, Rees 2005), με αποτέλεσμα ο κόλπος της Κυπαρισσίας να φιλοξενεί το δεύτερο μεγαλύτερο αναπαραγωγικό πληθυσμό της *Caretta caretta* στη Μεσόγειο, μετά τη Ζάκυνθο (Margaritoulis & Rees 2001). Επιπλέον 19 της περιοχής (1 φυτό, 6 ερπετά, 2 αμφίβια και 10 ασπόνδυλα) περιλαμβάνονται στο πεδίο «Άλλα σημαντικά είδη» της βάσης δεδομένων του Δικτύου Natura 2000.

ΕΖΔ «ΟΡΟΣ ΤΑΥΓΕΤΟΣ» (GR2550006)

Η περιοχή του κεντρικού Ταυγέτου αποτελεί ορεινό συγκρότημα που περιλαμβάνει τις υψηλότερες κορυφές της Πελοποννήσου (Προφήτης Ηλίας, 2.407 m). Είναι συνέχεια της ζώνης Γαβρόβου-Τρίπολης και από γεωλογική άποψη αποτελείται από φυλλίτες, πλακώδεις ασβεστόλιθους και φλύσχεις. Μαζί με τον Πάρνωνα είναι οι παλαιότερες περιοχές της Πελοποννήσου. Εκτείνεται σε μήκος άνω των 40 km και συνορεύει προς νότο με την περιοχή του Σαγγιά, ενώ τα βόρεια όριά του εφάπτονται της Λαγκάδας της Τρύπης. Τα δασικά οικοσυστήματα της περιοχής αφορούν κυρίως σε δάση Μαύρης πεύκης (*Pinus nigra*) και Κεφαλληνιακής ελάτης (*Abies cephalonica*). Το 16,3% της συνολικής έκτασης της ΕΖΔ επηρεάστηκε από τις πυρκαγιές του 2007 (WWF Ελλάς, 2007). Ωστόσο και σύμφωνα με τα αποτελέσματα ερευνών στην περιοχή η φυσική αναγέννηση της Μαύρης πεύκης αναμένεται να είναι ικανοποιητική εφόσον υπάρχουν γειτονικές άκαυτες συστάδες (Christoroulou et al. 2014), ενώ αντίθετα η Κεφαλληνιακή ελάτη έχει πολύ περιορισμένες δυνατότητες μεταπυρικής αναγέννησης (Arianoutsou et al. 2009, 2010, Ganatsas et al. 2012).

Εξαιρετικά σημαντική είναι η αξία της περιοχής όσον αφορά στα είδη χλωρίδας και ειδικότερα στα ενδημικά (Tan and Iatrou 2001). Αποτελεί το σημαντικότερο κέντρο ενδημισμού της Πελοποννήσου (Ιατρού 1986), αλλά και την περιοχή με το μεγαλύτερο αριθμό ενδημικών φυτικών taxa εντός του Δικτύου Natura 2000 για την Ελλάδα (Papastergiadou 1998). Εξαιρετικά σημαντική κρίνεται η παρουσία απειλούμενων ειδών, όπως η *Campanula papillosa*, είδος στενότοπο ενδημικό του Ταυγέτου που σύμφωνα με το Βιβλίο Ερυθρών Δεδομένων των Σπάνιων & Απειλούμενων Φυτών της Ελλάδας (Φοίτος και συν. 2009), χαρακτηρίζεται ως Κρισίμως Κινδυνεύον (CR). Ιδιαίτερα σημαντική είναι η αξία της περιοχής και όσον αφορά στα είδη πανίδας, με παρουσία προστατευόμενων και απειλούμενων ειδών.

Εντός της ΕΖΔ απαντούν 11 τύποι οικοτόπων του Παραρτήματος I της Οδηγίας 92/43/ΕΟΚ με τρεις εξ αυτών να αποτελούν οικοτόπους προτεραιότητας. Πρόκειται για τους:

- 6230 Χλωώδεις διαπλάσεις με *Nardus*, ποικίλων ειδών, σε πυριτιούχα υποστρώματα των ορεινών ζωνών (και των υποορεινών ζωνών της ηπειρωτικής Ευρώπης)
- 7220 Πηγές όπου δημιουργείται επίπαγος (Cratoneurion) και
- 9530 (Υπο)μεσογειακά πευκοδάση με ενδημικά μαυρόπευκα.

12 είδη περιλαμβάνονται στο Παράρτημα II της Οδηγίας 92/43/ΕΟΚ με τα είδη χλωρίδας *Phitosia crocifolia*, *Globularia stygia* και *Micromeria taygetea* να αποτελούν είδη προτεραιότητας. Επιπλέον 132 είδη (103 φυτά, 5 θηλαστικά, 17 ερπετά, 6 αμφίβια και 1 ασπόνδυλο) περιλαμβάνονται στο πεδίο «Άλλα σημαντικά είδη» της βάσης δεδομένων του Δικτύου Natura 2000.

ΖΕΠ «ΟΡΟΣ ΤΑΥΓΕΤΟΣ- ΛΑΓΚΑΔΑ ΤΡΥΠΗΣ» (GR2550009)

Η περιοχή του Ταυγέτου έχει αυξημένη σημασία και όσον αφορά στην Ορνιθοπανίδα. Ιδιαίτερη σημασία έχει για τα αναπαραγόμενα αρπακτικά και τα είδη των ορεινών οικοτόπων. Στα αναπαραγόμενα είδη περιλαμβάνονται επτά από τα 21 που στην Ευρώπη περιορίζονται, όταν αναπαράγονται, στη Μεσογειακή διάπλαση.

ΠΑΡΑΔΟΤΕΟ 1

Π2 - Προστατευόμενες και οικολογικά ευαίσθητες περιοχές

Εντός της ΖΕΠ έχει καταγραφεί η παρουσία 59 ειδών της Οδηγίας 2009/147/ΕΚ. Είδη χαρακτηρισμού είναι το Κιρκινέζι (*Falco naumanni*), ο Σπιζαετός (*Hieraaetus fasciatus*) και η Κοκκινοκαλιακούδα (*Pyrhhorax pyrrhonorax*) (Υ.ΠΕ.ΧΩ.Δ.Ε. 2010).

Το Όρος Ταΰγετος έχουν ενταχθεί στις Σημαντικές Περιοχές για τα Πουλιά της Ελλάδας (ΣΠΠΕ) με κωδικό GR120.

2.4 Καταφύγια Άγριας Ζωής

Σύμφωνα με τον Ν. 2637/1998 (ΦΕΚ 200/Α/27.08.1998), τα καταφύγια θηραμάτων, μετονομάστηκαν σε «Καταφύγια Άγριας Ζωής». Με βάση το Ν. 3937/2011 «Διατήρηση της βιοποικιλότητας και άλλες διατάξεις» (ΦΕΚ 60/Α/31.03.2011) ως καταφύγια άγριας ζωής χαρακτηρίζονται φυσικές περιοχές (χερσαίες, υγροτοπικές ή θαλάσσιες), που έχουν ιδιαίτερη σημασία ως σημαντικοί τόποι ανάπτυξης της άγριας χλωρίδας ή ως βιότοποι αναπαραγωγής, διατροφής, διαχείμασης ειδών της άγριας πανίδας, ή ως περιοχές αναπαραγωγής ψαριών και συγκέντρωσης γόνου, ή, τέλος, ως σημαντικοί θαλάσσιοι οικότοποι.

Στην παρ. 4.3, του άρθρου 5, του νόμου, καθορίζονται συγκεκριμένοι όροι και περιορισμοί όσον αφορά στα ΚΑΖ. Οι λειτουργίες που πρέπει να επιτελούν, τα κριτήρια επιλογής τους καθώς και οι σκοποί που πρέπει να επιτυγχάνονται μέσω του νέου θεσμού, είναι περισσότερο σύνθετοι, πολύπλοκοι και αποσκοπούν στη διατήρηση της βιολογικής ποικιλότητας, στην προστασία των ειδών, καθώς στη διατήρηση των σπάνιων και απειλούμενων ειδών της πανίδας και της αυτοφυούς χλωρίδας, καθώς και στην προστασία και την αύξηση του πληθυσμού των θηραμάτων. Κατά συνέπεια, ο στόχος ενός καταφυγίου άγριας ζωής δεν επικεντρώνεται πλέον μόνο στα θηράματα, αλλά σε όλα τα είδη άγριας πανίδας, αυτοφυούς χλωρίδας αλλά και του οικοσυστήματος γενικά.

Στον ακόλουθο Πίνακα, δίνονται τα 16 Καταφύγια Άγριας Ζωής των ΛΑΠ της ΖΔΥΚΠ.

Πίνακας 2.2: Καταφύγια Άγριας Ζωής ΥΔ 01 εντός των ορίων των ΛΑΠ της ΖΔΥΚΠ

α/α	Κωδικός	Ονομασία	ΦΕΚ Κήρυξης	Έκταση (ha)
1	K452	Αρκουδόρεμα- Χαλίκι (Πιάνας- Χρυσοβιτισίου)	435/Β/15-7-85	1722.967
2	K454	Κάτω Σαμικό-Ξηροχώρι - Σμέρνα- Γραίκα- Βρίνα	541/Β/90	1930.553
3	K455	Ζαχοβούνι- Πρεσκαβίτα (Καλλιθέας - Λιβαδακίου-Αμυγδαλεών)	599/Β/76	1351.427
4	K459	Κιβούρια-Ροδινά (Καλιδόνας-Ροδινών-Σχινών)	595/Β/86	552.74
5	K468	Τσεμπερού (Πάπαρη -Άγριακόννας -Ρουτσιού -Αναβρητού)	209/29-2-80	2694.936
6	K470	Άνω Γλιάτα (Μάνδρας)	561/Β/86	1659.661
7	K473	Ροντάικα- Άγ. Νικόλαος (Σέλλας-Ροδιάς)	527/24-7-86	1187.033
8	K477	Καλλιγιάς (Τρικόρφου - Δραίνας)	276/4-6-87	2226.333
9	K482	Τούμπα (Πλατανόβρυσης)	768/25-10-88	1014.814
10	K483	Ευρετή- Δενδρούλη -Άγ. Νικόλαος (Μουζακίου)	527/24-7-86	992.338
11	K484	Σκοτωμένος- Πετραλέξης (Γαργαλιάνων - Βάλτας-Φιλιατρών)	696/25-5-76	1057.827
12	K487	Αμυγδαλίτσα (Μανιακίου- Μεταμόρφωσης-Μεταξάδας)	674/7-8-91	1344.385
13	K419	Λαγκάδας- Φτέρες- Βαγένι- Καστράκι (Καστριών)	625/19-7-78	498.029
14	K708	Πρ. Ηλίας, Δάσος Παπαλείκο, Τρύπιο Λιθάρι, Βαθύρεμα, Φτέρες, Μάντρες, Ποταμόλακα, Τροποποίηση.	911/Β/16-07-01	1713.232

ΠΑΡΑΔΟΤΕΟ 1

Π2 - Προστατευόμενες και οικολογικά ευαίσθητες περιοχές

α/α	Κωδικός	Όνομασία	ΦΕΚ Κήρυξης	Έκταση (ha)
		Σπαρτόραχη, περιοχών Ασέας, Αραχαμιτών, Κερασταρίου, Παλαιόχουνη	987/Β/31-07-02 Τροποποίηση	
15	K726	Λάδωνας Δημοτικού Διαμερίσματος Τροπαίων, Βάχλιας, Δήμητρας, Κοντοβάζαινας, Βουτσίου των Δήμων Τροπαίων και Κοντοβάζαινας	328/Β/28-03-01 Ίδρυση	2637.018
16	K765	Αγ. Ιωάννης - Αγ. Γεώργιος περιοχή Λαδά, Καρβελίου, Αρτεμισίας Δήμου Καλαμάτας	1087/02/08/05 Ίδρυση	1265.361

Σύμφωνα με το Ν.3937/2011 (ΦΕΚ 60/Α/31.03.2011), τα προαναφερόμενα ΚΑΖ, περιλαμβάνονται στην κατηγορία «Περιοχές Προστασίας Οικοτόπων και Ειδών», του Εθνικού Συστήματος Προστατευόμενων Περιοχών.

2.5 Αισθητικά και Προστατευτικά Δάση

Τα **Αισθητικά Δάση** έχουν θεσμοθετηθεί βάσει της δασικής νομοθεσίας και περιλαμβάνουν δασικά τοπία με ιδιαίτερο αισθητικό και οικολογικό ενδιαφέρον, που έχουν σκοπό εκτός από την προστασία της φύσης να δώσουν την ευκαιρία στο κοινό να γνωρίσει και να απολαύσει το φυσικό περιβάλλον με διάφορες δραστηριότητες αναψυχής.

Ως Αισθητικά Δάση έχουν χαρακτηριστεί 19 περιοχές της χώρας που καταλαμβάνουν συνολικά έκταση ίση με 32.506 ha.

Στο ΥΔ Δυτικής Πελοποννήσου δεν απαντώνται Αισθητικά Δάση.

Τα **Προστατευτικά Δάση** χαρακτηρίζονται ως τέτοια βάσει των άρθρων 69 και 70 του Ν.Δ. 86/1969 όπως τροποποιήθηκαν από το άρθρο 4 του Ν. 3208/2003 όσα συμβάλλουν στην προστασία του εδάφους, πηγών, ρευμάτων, οδών, μνημείων και αστικών περιοχών.

Στο ΥΔ Δυτικής Πελοποννήσου δεν απαντώνται Προστατευτικά Δάση.

2.6 Διατηρητέα Μνημεία της Φύσης

Στα Διατηρητέα Μνημεία της Φύσης περιλαμβάνονται μεμονωμένα δένδρα ή συστάδες δένδρων με ιδιαίτερη βοτανική, οικολογική, αισθητική ή ιστορική και πολιτισμική αξία. Στην ίδια κατηγορία ανήκουν επίσης εκτάσεις με σπουδαίο οικολογικό, παλαιοντολογικό, γεωμορφολογικό ή άλλο ενδιαφέρον. Η θεσμοθέτησή τους υλοποιήθηκε βάσει του δασικού κώδικα. Έχουν κηρυχθεί 52 Διατηρητέα Μνημεία της Φύσης στην χώρα με συνολική έκταση 16.840 ha. Η πλειονότητα των μνημείων αυτών καταλαμβάνει ελάχιστα τετραγωνικά μέτρα.

Στο ΥΔ Δυτ. Πελοποννήσου απαντώνται επτά (7) από τα συνολικά 52 Διατηρητέα Μνημεία της Φύσης της Χώρας (βλ. ακόλουθο Πίνακα).

Σύμφωνα με το Ν.3937/2011 (ΦΕΚ 60/Α/31.03.2011), τα προαναφερόμενα Διατηρητέα Μνημεία της Φύσης, περιλαμβάνονται στην κατηγορία «Προστατευόμενα Τοπία και Προστατευόμενοι Φυσικοί Σχηματισμοί», του Εθνικού Συστήματος Προστατευόμενων Περιοχών.

ΠΑΡΑΔΟΤΕΟ 1

Π2 - Προστατευόμενες και οικολογικά ευαίσθητες περιοχές

Πίνακας 2.3: Διατηρητέα Μνημεία της Φύσης ΥΔ Δυτ. Πελοποννήσου

α/α	Όνομασία	Περιγραφή	ΦΕΚ	Νομός
1	Το κλήμα των Καλαβρύτων	Εντυπωσιακό άγριο κλήμα που συμφύεται με ομάδα από πουρνάρια. Αποτελεί αξιόλογο επιστημονικό και αισθητικό μνημείο της φύσης και παράλληλα είναι τουριστικός πόλος έλξης στην περιοχή.	738/Β/1975	Αχαΐας
2	Ο Πλάτανος της Δημητσάνας Αρκαδίας	Εντυπωσιακό γέρικο πλατάνι, μεγάλων διαστάσεων, που συνδέεται με σημαντικά ιστορικά γεγονότα της περιοχής.	121/Δ/1980	Αρκαδίας
3	Ο Σφένδαμος του Σιδηροκάστρου Μεσσηνίας	Όμορφο γέρικο δέντρο σφενδάμου, κοντά σε μια ιδιαίτερου ενδιαφέροντος πηγή, μοναδικό στην περιοχή για τη βοτανική και αισθητική του αξία.	121/Δ/1980	Μεσσηνίας
4	Η Ελιά της Καλαμάτας	Αιωνόβια ελιά, αντιπροσωπευτική της γνωστής ποικιλίας Ελαιών Καλαμάτας.	121/Δ/1980	Μεσσηνίας
5	Η Δρυς της Δόριζας Αρκαδίας	Πουρνάρι εντυπωσιακού μεγέθους στην αυλή μιας εκκλησίας, αξιόλογο υπόλειμμα από σημαντικό δάσος δρυός, που κάηκε το 1826.	121/Δ/1980	Αρκαδίας
6	Ο Πλάτανος του Αγ. Φλώρου Μεσσηνίας	Ιστορικός γέρικος πλάτανος, εντυπωσιακού μεγέθους και σημαντικής αισθητικής αξίας που συνδέεται με σοβαρά ιστορικά γεγονότα της περιοχής κατά τον 17ο και 18ο αιώνα.	589/Β/1985	Μεσσηνίας
7	Το Δάσος αείφυλλων πλατύφυλλων στο νησί Σαπιέντζα	Έκταση με τυπική μεσογειακή δασική βλάστηση σκληρόφυλλων, αείφυλλων πλατανόφυλλων με τη μορφή δένδρου ύψους 8-10 μ. στο ακατοίκητο νησί Σαπιέντζα της Μεσσηνίας. Τα είδη που καλύπτουν το νησί είναι κυρίως σχίνος, φιλλίκι, αγριελιά, κουμαριά, πουρνάρι	656/Β/1986	Μεσσηνίας

2.7 Τοπία Ιδιαίτερου Φυσικού Κάλλους

Όσον αφορά στα Τοπία Ιδιαίτερου Φυσικού Κάλλους (ΤΙΦΚ), στα πλαίσια της παρούσας εξετάστηκαν τα ακόλουθα:

- τα ΤΙΦΚ, που προέκυψαν από το ερευνητικό πρόγραμμα του ΥΠΕΧΩΔΕ (1995) με θέμα «Οριοθέτηση και Καθορισμός Μέτρων Προστασίας Τοπίων Ιδιαίτερου Φυσικού Κάλλους» και παραθέτονται στη «Βάση Δεδομένων για την Ελληνική Φύση – ΦΙΛΟΤΗΣ» του ΕΜΠ. Στην εν λόγω βάση δεδομένων, έχουν προστεθεί και νεώτερα ΤΙΦΚ τα οποία δεν είχαν εντοπισθεί από το πρόγραμμα «Οριοθέτηση και Καθορισμός Μέτρων Προστασίας των ΤΙΦΚ» και
- τα ΤΙΦΚ που προέκυψαν από τον Ν.1465/1950, ο οποίος συμπληρώνει τον Ν.5351/1932 «Περί αρχαιοτήτων». Πρόκειται για εκτάσεις που περιλαμβάνουν σημαντικό τμήμα φυσικού περιβάλλοντος με αξιόλογη αισθητική αξία, η οποία χρήζει προστασίας και διατήρησης των φυσικών και πολιτιστικών πόρων και όπου επιβάλλονται διάφοροι περιορισμοί και απαγορεύσεις στις ανθρωπογενείς δραστηριότητες, μεταξύ των οποίων ο έλεγχος και ο περιορισμός της δόμησης, η θέσπιση ειδικών μορφολογικών στοιχείων στα κτίρια και στις διάφορες κατασκευές κ.λπ. Η αρμοδιότητα για τα Τοπία Ιδιαίτερου Φυσικού Κάλλους (ΤΙΦΚ) περιήλθε από το Υπουργείο Πολιτισμού, στη Διεύθυνση Περιβαλλοντικού Σχεδιασμού του ΥΠΕΧΩΔΕ (νυν ΥΠΕΚΑ), βάσει του ΠΔ 161/1984 (ΦΕΚ 54 Α').

Στο ΥΔ Δυτικής Πελοποννήσου, απαντώνται 23 ΤΙΦΚ, σύμφωνα με τη «Βάση Δεδομένων για την Ελληνική Φύση – ΦΙΛΟΤΗΣ» (βλ. ακόλουθο Πίνακα).

Πίνακας 2.4: Τοπία Ιδιαίτερου Φυσικού Κάλλους ΥΔ Δυτικής Πελοποννήσου, σύμφωνα με τη «Βάση Δεδομένων για την Ελληνική Φύση - ΦΙΛΟΤΗΣ» (Ερευνητικό Πρόγραμμα, ΥΠΕΧΩΔΕ - 1995)

Κωδικός	Όνομασία
Π.Ε. Αρκαδίας	
ΑΤ1011084	Δημητσάνα, Στεμνίτσα και Φαράγγι Λουσίου
ΑΤ1011072	Καρύταινα
Π.Ε. Αχαΐας	
ΑΤ1011017	Πηγές Ποταμού Αροαίου
ΑΤ1011016	Πηγές Ποταμού Λάδωνα
Π.Ε. Ηλείας	
ΑΤ1011003	Ακρωτήριο Αγ. Ανδρέα Κατάκωλου
ΑΤ1011067	Ανδρίτσεινα
ΑΤ1010004	Αρχαία Ολυμπία
ΑΤ1011007	Λίμνη και Δάσος Καϊάφα
ΑΤ1011012	Μονή Κρεμαστής
ΑΤ1011011	Παραπόταμοι Αλφειού
Π.Ε. Λακωνίας	
ΑΤ1011082	Αρεόπολη
ΑΤ1011076	Βάθεια
ΑΤ1011077	Κίττα
ΑΤ1011068	Μίνα Μάνης
Π.Ε. Μεσσηνίας	
ΑΤ1011010	Άνω Πόλη Κυπαρισσίας
ΑΤ1010014	Καρδαμύλη
ΑΤ1010013	Κορώνη
ΑΤ1011009	Μανιάκι - Ταμπούρια Παπαφλέσσα
ΑΤ1011083	Μεθώνη
ΑΤ1011013	Όρος Προφήτης Ηλίας (Λιούστρα) Μεσσηνίας
ΑΤ1011008	Πύλος και Όρμος Ναυαρίνου
ΑΤ1011018	Φαράγγι Κοσκαράκας
ΑΤ1011014	Φαράγγι ποταμού Νέδα

Στο ΥΔ Δυτικής Πελοποννήσου, οι περιοχές που έχουν κηρυχθεί ως "Τοπία Ιδιαίτερου Φυσικού Κάλλους" και οι οποίες προέκυψαν από τον Ν.1465/1950, ο οποίος συμπληρώνει τον Ν.5351/1932 «Περί αρχαιοτήτων», είναι οι ακόλουθες (πηγή: ΥΠ. Πολιτισμού, <http://listedmonuments.culture.gr>):

Π.Ε. Αρκαδίας

- Ο Αρχαιολογικός Χώρος κοιλάδας ποταμού Λουσίου – (ΦΕΚ 132 ΑΑΠ/29-3-2009)

Π.Ε. Ηλείας

- Ο Αρχαιολογικός χώρος αρχαίας Ολυμπίας – (ΦΕΚ 189/Β/20-2-2002)
- Ο Αρχαιολογικός χώρος περιοχής Καϊάφα – (ΦΕΚ 899/Β/5-11-1991)
- Ο Αρχαιολογικός χώρος Άνω Φιγαλείας – (ΦΕΚ 414/Β/24-6-1982)
- Η περιοχή της Αρχαίας Φειάς – (ΦΕΚ 236/Β/9-4-1996)

Π.Ε. Μεσσηνίας

- Η περιοχή Καρδαμύλης – (ΦΕΚ 719/Β/13-12-1983)

ΠΑΡΑΔΟΤΕΟ 1

Π2 - Προστατευόμενες και οικολογικά ευαίσθητες περιοχές

- Ο Οικισμός Κορώνης – (ΦΕΚ 527/Β/31-5-1979)
- Ο Αρχαιολογικός χώρος όρμου Βοϊδοκοιλιάς και Κορυφασίου ("Παλαιοκάστρου") – (ΦΕΚ 534/Β/21-8-1992)
- Το Ύψωμα "Κούκουρας" βόρεια του υψώματος του Προφήτη Ηλία – (ΦΕΚ 587/Β/4-11-1987)
- Ο Κόλπος Βοϊδοκοιλιάς– (ΦΕΚ 691/Β/12-11-1981)
- Ο Αρχαιολογικός χώρος στο Διβάρι – (ΦΕΚ 587/Β/4-11-1987)
- Η περιοχή του Θολωτού Τάφου, κάτω από το εξωκκλήσι του Προφήτη Ηλία – (ΦΕΚ 691/Β/12-11-1981)
- Η περιοχή του Μυκηναϊκού Τάφου (Θρασυμήδους) – (ΦΕΚ 691/Β/12-11-1981)
- Η περιοχή του Κάστρου Ναυαρίνου ή Πύλου ή "Νιόκαστρο"- (ΦΕΚ 1098/Β/20-10-1998)
- Ο Οικισμός Πύλου – (ΦΕΚ 750/Β/7-6-1976)

Όπως έχει προαναφερθεί, σύμφωνα με τον Ν.3937/2011 (ΦΕΚ 60/Α/31.03.2011), για τα ήδη κηρυγμένα τοπία ιδιαίτερου φυσικού κάλλους, με απόφαση Υπουργού ΠΕΚΑ, ρυθμίζονται οι όροι ένταξής τους στην κατηγορία «Προστατευόμενα τοπία και Προστατευόμενοι φυσικοί σχηματισμοί», του Εθνικού Συστήματος Προστατευόμενων Περιοχών. Έως σήμερα δεν έχει εκδοθεί η σχετική απόφαση Υπουργού ΠΕΚΑ.

2.8 Άλλες Περιοχές Προστασίας

Στο ΥΔ Δυτικής Πελοποννήσου προστατεύονται με βάση την υφιστάμενη εθνική και διεθνή νομοθεσία οι εξής περιοχές:

Γεωπάργκα: Ένα Γεωπάργκο είναι μια περιοχή με σαφώς καθορισμένα όρια που έχει μια αξιοσημείωτη γεωλογική κληρονομιά σε συνδυασμό με μια στρατηγική για την βιώσιμη ανάπτυξη (δηλαδή στην οικονομική ανάπτυξη που σχεδιάζεται και υλοποιείται λαμβάνοντας υπόψη την προστασία του περιβάλλοντος και τη βιωσιμότητα). Οι κύριοι σκοποί ενός Γεωπάργκου είναι: α) Η διατήρηση της Γεωλογικής Κληρονομιάς (Γεωδιατήρηση), β) Η εκπαίδευση για την βιώσιμη ανάπτυξη (μέσω συνεχούς πρακτικής, που ενσωματώνεται σε εκπαιδευτικά προγράμματα, σε ερμηνευτικές πινακίδες, φυλλάδια, κέντρα περιβαλλοντικής ενημέρωσης - εκπαίδευσης, παραγωγή γεωτουριστικών προϊόντων) και γ) Ο Γεωτουρισμός, με έμφαση στον τομέα του πολιτιστικο-περιβαλλοντικού τουρισμού.

Στο ΥΔ Δυτικής Πελοποννήσου ως Γεωπάργκο έχει χαρακτηριστεί το Εθνικό Πάρκο Χελμού Βουραϊκού. Ο Φορέας Διαχείρισης Χελμού Βουραϊκού (ΦΔΧΒ) από τις 13 Σεπτεμβρίου 2009 είναι μέλος του Ευρωπαϊκού Δικτύου Γεωπάργκων (EGN European Geoparks Network) και του Δικτύου των Παγκόσμιων Γεωπάργκων της UNESCO (GGN Global Geoparks Network). Στόχος αυτής της δικτύωσης είναι η ανταλλαγή τεχνογνωσίας και καλών πρακτικών με τα άλλα 64 μέλη του EGN και GGN, η προώθηση δράσεων εναλλακτικού τουρισμού, περιβαλλοντικής εκπαίδευσης, προστασίας και ανάδειξης του περιβάλλοντος[1].

¹ Ιστοσελίδα Φορέα Διαχείρισης Χελμού Βουραϊκού: <http://www.fdchelmos.gr>

3 ΠΑΡΑΡΤΗΜΑ ΙΙΙ. ΜΗΤΡΩΟ ΠΡΟΣΤΑΤΕΥΟΜΕΝΩΝ ΠΕΡΙΟΧΩΝ ΟΔΗΓΙΑΣ 2000/60/ΕΚ & ΠΔ 51/2007

Σύμφωνα με το Άρθρο 6 της Οδηγίας 2000/60/ΕΚ, τα Κράτη Μέλη εξασφαλίζουν τη δημιουργία μητρώου όλων των περιοχών που κείνται στο εσωτερικό κάθε ΠΛΑΠ, οι οποίες έχουν χαρακτηριστεί ως χρήζουσες ειδικής προστασίας βάσει ειδικών διατάξεων της κοινοτικής νομοθεσίας για την προστασία των επιφανειακών και υπόγειων υδάτων τους ή για τη διατήρηση των οικοτόπων και των ειδών που εξαρτώνται άμεσα από το νερό.

Το μητρώο αυτό, που καλείται **Μητρώο Προστατευόμενων Περιοχών (ΜΠΠ)**, περιλαμβάνει όλα τα υδατικά συστήματα που προσδιορίζονται δυνάμει του άρθρου 7 παράγραφος 1 της Οδηγίας 2000/60/ΕΚ και όλες τις προστατευόμενες περιοχές που καλύπτονται από το παράρτημα IV της Οδηγίας 2000/60/ΕΚ ήτοι:

- περιοχές που προορίζονται για την άντληση ύδατος για ανθρώπινη κατανάλωση σύμφωνα με το άρθρο 7
- περιοχές που προορίζονται για την προστασία υδρόβιων ειδών με οικονομική σημασία
- υδατικά συστήματα που έχουν χαρακτηριστεί ως ύδατα αναψυχής, συμπεριλαμβανομένων περιοχών που έχουν χαρακτηριστεί ως ύδατα κολύμβησης, σύμφωνα με την Οδηγία 76/160/ΕΟΚ
- περιοχές ευαίσθητες στην παρουσία θρεπτικών ουσιών, συμπεριλαμβανομένων των περιοχών που χαρακτηρίζονται ως ευπρόσβλητες ζώνες, σύμφωνα με την Οδηγία 91/676/ΕΟΚ και των περιοχών που χαρακτηρίζονται ως ευαίσθητες περιοχές, σύμφωνα με την Οδηγία 91/271/ΕΟΚ και
- περιοχές που προορίζονται για την προστασία οικοτόπων ή ειδών όταν η διατήρηση ή η βελτίωση της κατάστασης των υδάτων είναι σημαντική για την προστασία τους, συμπεριλαμβανομένων των σχετικών τόπων του προγράμματος «NATURA 2000», που καθορίζονται δυνάμει των οδηγιών 92/43/ΕΟΚ και 79/409/ΕΟΚ

Σύμφωνα με το **Σχέδιο Διαχείρισης** του ΥΔ 01, το Μητρώο Προστατευόμενων Περιοχών περιλαμβάνει(βλ. Πίνακα III.1):

- **1** ποτάμιο και **4** υπόγεια και υδατικά συστήματα που προορίζονται για την άντληση ύδατος για ανθρώπινη κατανάλωση σύμφωνα με το άρθρο 7
- **47** περιοχές νερών κολύμβησης σε παράκτια υδάτινα σώματα, σύμφωνα με την Οδηγία 76/160/ΕΟΚ και **3** Περιοχές αναψυχής εσωτερικών υδάτων
- **18** περιοχές που προορίζονται για την προστασία οικοτόπων ή ειδών και που η διατήρηση ή η βελτίωση της κατάστασης των υδάτων είναι σημαντική για την προστασία τους (**10 περιοχές του Δικτύου Natura 2000, 6 βιότοποι Corine, 1 Εθνικό Πάρκο και 1 περιοχή ιδιαίτερου φυσικού κάλλους**).
- **6** περιοχές που προορίζονται για την προστασία υδρόβιων ειδών με οικονομική σημασία

Στο ΥΔ δεν απαντώνται ευαίσθητες περιοχές σύμφωνα με την Οδηγία 91/271/ΕΟΚ

ΠΑΡΑΔΟΤΕΟ 1

Π3 - Μητρώο προστατευόμενων περιοχών
οδηγίας 2000/60/ΕΚ & πδ 51/2007



Σχήμα 3.1: Προστατευόμενες περιοχές Οδηγίας 2000/60/ΕΚ ΥΔ 01

ΠΑΡΑΔΟΤΕΟ 1

Π3 - Μητρώο προστατευόμενων περιοχών
οδηγίας 2000/60/εκ & πδ 51/2007

Πίνακας 3.1: Μητρώο Προστατευόμενων Περιοχών Οδηγίας 2000/60/ΕΚ ΥΔ 01

α/α	Κωδικός	Όνομα Περιοχής Προστασίας	Τύπος Προστατευόμενης περιοχής	Υποτύπος προστ. περιοχής
1	A00020019	ΠΟΤΑΜΟΣ ΠΑΜΙΣΟΣ	Προστατευόμενη Φυσική Περιοχή	Βιότοπος CORINE
2	A00030041	ΣΠΗΛΙΑ ΓΛΥΦΑΔΑ ΚΑΙ ΑΛΕΠΟΤΡΥΠΑ ΠΥΡΓΟΥ ΔΥΡΟΥ	Προστατευόμενη Φυσική Περιοχή	Βιότοπος CORINE
3	A00060084	ΦΑΡΑΓΓΙ ΚΟΣΚΑΡΑΚΑΣ ΚΑΙ ΒΙΡΟΥ	Προστατευόμενη Φυσική Περιοχή	Βιότοπος CORINE
4	AT1011018	ΦΑΡΑΓΓΙ ΚΟΣΚΑΡΑΚΑΣ	Προστατευόμενη Φυσική Περιοχή	Τοπίο Ιδιαιτέρου Φυσικού Κάλους
5	GR2320002	ΟΡΟΣ ΧΕΛΜΟΣ & ΥΔΑΤΑ ΣΤΥΓΟΣ	Προστατευόμενη Φυσική Περιοχή	ΕΖΔ, Natura 2000
6	GR2320013	ΌΡΟΣ ΧΕΛΜΟΣ (ΑΡΟΑΝΙΑ) - ΦΑΡΑΓΓΙ ΒΟΥΡΑΙΚΟΥ ΚΑΙ ΠΕΡΙΟΧΗ ΚΑΛΑΒΡΥΤΩΝ (ΖΕΠ)	Προστατευόμενη Φυσική Περιοχή	ΖΕΠ, Natura 2000
7	GR2330005	ΘΙΝΕΣ & ΠΑΡΑΛΙΑΚΟ ΔΑΣΟΣ ΖΑΧΑΡΟΣ, ΛΙΜΝΗ ΚΑΪΑΦΑ, ΣΤΡΟΦΥΛΙΑ, ΚΑΚΟΒΑΤΟΣ	Προστατευόμενη Φυσική Περιοχή	ΕΖΔ, Natura 2000
8	GR2330008	Θαλάσσια περιοχή Κυπαρισσίας, Ακρωτήριο Κατάκολο - Κυπαρισσία (ΕΖΔ)	Προστατευόμενη Φυσική Περιοχή	ΕΖΔ, Natura 2000
9	GR2550001	ΦΑΡΑΓΓΙ ΝΕΔΩΝΑ (ΠΕΤΑΛΟΝ - ΧΑΝΙ)	Προστατευόμενη Φυσική Περιοχή	ΕΖΔ, Natura 2000
10	GR2550003	ΝΗΣΟΙ ΣΑΠΙΕΝΤΖΑ & ΣΧΙΖΑ, ΑΚΡΩΤΗΡΙΟ ΑΚΡΙΤΑΣ	Προστατευόμενη Φυσική Περιοχή	ΕΖΔ, Natura 2000
11	GR2550004	ΛΙΜΝΟΘΑΛΑΣΣΑ ΠΥΛΟΥ (ΔΙΒΑΡΙ) ΚΑΙ ΝΗΣΟΣ ΣΦΑΚΤΗΡΙΑ, ΑΓΙΟΣ ΔΗΜΗΤΡΙΟΣ	Προστατευόμενη Φυσική Περιοχή	ΕΖΔ, Natura 2000
12	GR2550005	ΘΙΝΕΣ ΚΥΠΑΡΙΣΣΙΑΣ (ΝΕΟΧΩΡΙ - ΚΥΠΑΡΙΣΣΙΑ)	Προστατευόμενη Φυσική Περιοχή	ΕΖΔ, Natura 2000
13	GR2550007	ΘΑΛΑΣΣΙΑ ΠΕΡΙΟΧΗ ΣΤΕΝΟΥ ΜΕΘΩΝΗΣ	Προστατευόμενη Φυσική Περιοχή	ΕΖΔ, Natura 2000
14	GR2550008	ΛΙΜΝΟΘΑΛΑΣΣΑ ΓΙΑΛΟΒΑΣ & ΝΗΣΟΣ ΣΦΑΚΤΗΡΙΑ	Προστατευόμενη Φυσική Περιοχή	ΖΕΠ, Natura 2000
15	A00020022	ΠΟΤΑΜΟΣ ΛΑΔΩΝ	Προστατευόμενη Φυσική Περιοχή	Βιότοπος CORINE
16	A00030036	ΣΠΗΛΑΙΟ ΚΑΣΤΡΙΩΝ ΚΑΙ ΠΗΓΕΣ ΑΡΟΑΝΙΟΥ	Προστατευόμενη Φυσική Περιοχή	Βιότοπος CORINE
17	A00060081	ΦΑΡΑΓΓΙ ΛΟΥΣΙΟΥ	Προστατευόμενη Φυσική Περιοχή	Βιότοπος CORINE
18		ΕΘΝΙΚΟ ΠΑΡΚΟ ΧΕΛΜΟΥ-ΒΟΥΡΑΙΚΟΥ	Προστατευόμενη Φυσική Περιοχή	Εθνικό Πάρκο
19	GR0129R000206011NBA	-	Υδατα Αναψυχής	Περιοχή αναψυχής εσωτερικών υδάτων
20	GR0129R000214041NBA	-	Υδατα Αναψυχής	Περιοχή αναψυχής εσωτερικών υδάτων
21	GR0132R001500022NBA	-	Υδατα Αναψυχής	Περιοχή αναψυχής εσωτερικών υδάτων
22	GRBW019136007	Κάτω Σαμικό	Υδατα Αναψυχής	Υδατα Κολύμβησης
23	GRBW019138014	Καϊάφας - Ζαχάρω	Υδατα Αναψυχής	Υδατα Κολύμβησης
24	GRBW019141035	Επιτάλιο	Υδατα Αναψυχής	Υδατα Κολύμβησης
25	GRBW019141036	Άγιος Ανδρέας	Υδατα Αναψυχής	Υδατα Κολύμβησης
26	GRBW019141037	Κατάκολο - Καβούρι	Υδατα Αναψυχής	Υδατα Κολύμβησης

ΠΑΡΑΔΟΤΕΟ 1

Π3 - Μητρώο προστατευόμενων περιοχών
οδηγίας 2000/60/εκ & πδ 51/2007

α/α	Κωδικός	Όνομα Περιοχής Προστασίας	Τύπος Προστατευόμενης περιοχής	Υποτύπος προστ. περιοχής
27	GRBW019248001	Αλμυρό	Υδατα Αναψυχής	Υδατα Κολύμβησης
28	GRBW019248002	Γερολιμένας	Υδατα Αναψυχής	Υδατα Κολύμβησης
29	GRBW019248003	Έξω Κάποι	Υδατα Αναψυχής	Υδατα Κολύμβησης
30	GRBW019248004	Καραβοστάσι - Νέο Οίτυλο	Υδατα Αναψυχής	Υδατα Κολύμβησης
31	GRBW019248005	Πύργος Δυρού	Υδατα Αναψυχής	Υδατα Κολύμβησης
32	GRBW019248006	Λιμένι	Υδατα Αναψυχής	Υδατα Κολύμβησης
33	GRBW019253008	Ακρογιάλι	Υδατα Αναψυχής	Υδατα Κολύμβησης
34	GRBW019253009	Σάντοβα	Υδατα Αναψυχής	Υδατα Κολύμβησης
35	GRBW019253010	Καρδαμύλη - Ρίτσα	Υδατα Αναψυχής	Υδατα Κολύμβησης
36	GRBW019253011	Καλογριά	Υδατα Αναψυχής	Υδατα Κολύμβησης
37	GRBW019253012	Στούπα	Υδατα Αναψυχής	Υδατα Κολύμβησης
38	GRBW019253013	Καλαμίτσι	Υδατα Αναψυχής	Υδατα Κολύμβησης
39	GRBW019254015	Δυτική Καλαμάτα	Υδατα Αναψυχής	Υδατα Κολύμβησης
40	GRBW019254016	Ανατολική Καλαμάτα - Βέργα	Υδατα Αναψυχής	Υδατα Κολύμβησης
41	GRBW019254017	Ανάληψη - Αεροπορία	Υδατα Αναψυχής	Υδατα Κολύμβησης
42	GRBW019254018	Μικρή Μαντινεία	Υδατα Αναψυχής	Υδατα Κολύμβησης
43	GRBW019254019	Αγριλιά	Υδατα Αναψυχής	Υδατα Κολύμβησης
44	GRBW019255020	Βελίκα Ανατολικά	Υδατα Αναψυχής	Υδατα Κολύμβησης
45	GRBW019255021	Πεταλίδι	Υδατα Αναψυχής	Υδατα Κολύμβησης
46	GRBW019255022	Άγιος Κωνσταντίνος - Μπούκα	Υδατα Αναψυχής	Υδατα Κολύμβησης
47	GRBW019255023	Άγιος Ανδρέας	Υδατα Αναψυχής	Υδατα Κολύμβησης
48	GRBW019255024	Βελίκα Δυτικά	Υδατα Αναψυχής	Υδατα Κολύμβησης
49	GRBW019257025	Κορώνη	Υδατα Αναψυχής	Υδατα Κολύμβησης
50	GRBW019257026	Μεθώνη 2	Υδατα Αναψυχής	Υδατα Κολύμβησης
51	GRBW019257028	Μεθώνη 1	Υδατα Αναψυχής	Υδατα Κολύμβησης
52	GRBW019257029	Ελεήστρα	Υδατα Αναψυχής	Υδατα Κολύμβησης
53	GRBW019257030	Πύλος	Υδατα Αναψυχής	Υδατα Κολύμβησης
54	GRBW019257031	Λαχάνου - Αγία Τριάδα	Υδατα Αναψυχής	Υδατα Κολύμβησης
55	GRBW019257032	Γιάλοβα - Χρυσή Άμμος	Υδατα Αναψυχής	Υδατα Κολύμβησης
56	GRBW019257033	Φοινικούντα	Υδατα Αναψυχής	Υδατα Κολύμβησης
57	GRBW019257034	Μακρύναμμος - Ανεμόμυλος	Υδατα Αναψυχής	Υδατα Κολύμβησης
58	GRBW019258038	Γιανίτσενα	Υδατα Αναψυχής	Υδατα Κολύμβησης
59	GRBW019258039	Καρτελά	Υδατα Αναψυχής	Υδατα Κολύμβησης
60	GRBW019258040	Λιμενάρι	Υδατα Αναψυχής	Υδατα Κολύμβησης
61	GRBW019258041	Ελαία	Υδατα Αναψυχής	Υδατα Κολύμβησης

ΠΑΡΑΔΟΤΕΟ 1

Π3 - Μητρώο προστατευόμενων περιοχών
οδηγίας 2000/60/εκ & πδ 51/2007

α/α	Κωδικός	Όνομα Περιοχής Προστασίας	Τύπος Προστατευόμενης περιοχής	Υποτύπος προστ. περιοχής
62	GRBW019258042	Ποράκια - Χάνι	Υδατα Αναψυχής	Υδατα Κολύμβησης
63	GRBW019258043	Καλό Νερό	Υδατα Αναψυχής	Υδατα Κολύμβησης
64	GRBW019258044	Στόμιο	Υδατα Αναψυχής	Υδατα Κολύμβησης
65	GRBW019258045	Λαγκουβάρδος	Υδατα Αναψυχής	Υδατα Κολύμβησης
66	GRBW019258046	Άη Λαγούδης	Υδατα Αναψυχής	Υδατα Κολύμβησης
67	GRBW019258047	Αγρίλης	Υδατα Αναψυχής	Υδατα Κολύμβησης
68	GRBW019258048	Αγία Κυριακή	Υδατα Αναψυχής	Υδατα Κολύμβησης
69	GR0100050A7	Σύστημα Μεθυδρίου - Πιάνας	Υδατικά Συστήματα Υδροληψίας	Υπόγειο ΥΣ υδροληψίας
70	GR0100080A7	Σύστημα Αγ.Φλώρου-Πηδήματος	Υδατικά Συστήματα Υδροληψίας	Υπόγειο ΥΣ υδροληψίας
71	GR0100150A7	Σύστημα Γαργαλιάνων	Υδατικά Συστήματα Υδροληψίας	Υπόγειο ΥΣ υδροληψίας
72	GR0100160A7	Σύστημα Χώρας	Υδατικά Συστήματα Υδροληψίας	Υπόγειο ΥΣ υδροληψίας
73	GR0129R000206011NA7	Ερύμανθος Π.	Υδατικά Συστήματα Υδροληψίας	Ποτάμιο ΥΣ υδροληψίας
74	GR0129R000208433NFI	ΑΡΟΑΝΙΟΣ Π.	Υδρόβια Είδη Οικονομικής Σημασίας	Ιχθυοκαλλιέργεια
75	GR0132C0006NFI	ΌΡΜΟΣ ΜΕΘΩΝΗΣ	Υδρόβια Είδη Οικονομικής Σημασίας	Ιχθυοκαλλιέργεια
76	GR0132R000202027HFI	ΑΓΙΟΥ ΦΛΩΡΟΥ Ρ.	Υδρόβια Είδη Οικονομικής Σημασίας	Ιχθυοκαλλιέργεια
77	GR0132T0003NFI	ΛΙΜΝΟΘΑΛΑΣΣΑ ΓΙΑΛΟΒΑΣ	Υδρόβια Είδη Οικονομικής Σημασίας	Ιχθυοκαλλιέργεια
78	GR0132R000700007NFI	ΓΙΑΝΝΟΥΖΑΓΑΣ Ρ.	Υδρόβια Είδη Οικονομικής Σημασίας	Ιχθυοκαλλιέργεια
79	GR0132R000900012NFI	ΦΙΛΙΑΤΡΙΝΟ Ρ.	Υδρόβια Είδη Οικονομικής Σημασίας	Ιχθυοκαλλιέργεια

4 ΠΑΡΑΡΤΗΜΑ IV. ΑΡΧΑΙΟΛΟΓΙΚΟΙ ΧΩΡΟΙ ΚΑΙ ΜΝΗΜΕΙΑ

Σύμφωνα με το διαρκή κατάλογο των κηρυγμένων αρχαιολογικών χώρων και μνημείων στο ΥΔ 01 υπάρχουν περισσότερα από **1.300 κηρυγμένοι αρχαιολογικοί χώροι και μνημεία** (<http://listedmonuments.culture.gr>). Από αυτούς εντός της ΛΑΠ των ΖΔΥΚΠ εντοπίζονται 799 και μάλιστα 346 εντός των ΖΔΥΚΠ.

Στον ακόλουθο Πίνακα παρατίθεται λίστα κηρυγμένων αρχαιολογικών χώρων και μνημείων οι οποίοι **σχετίζονται με τις Λεκάνες Απορροής των ΖΔΥΚΠ.**

Στο ΥΔ Δυτικής Πελοποννήσου έχουν χαρακτηριστεί **102 οικισμοί ως Παραδοσιακοί:**

- 64 στην Π.Ε. Λακωνίας,
- 31 στην Π.Ε. Αρκαδίας
- 5 στην ΠΕ Μεσσηνίας και
- 1 στην ΠΕ Ηλείας
- 1 στην ΠΕ Αχαΐας

Εξ αυτών 33 βρίσκονται εντός ΛΑΠ των ΖΔΥΚΠ και 1 εντός ΖΔΥΚΠ (βλ. Πίνακα IV.2)

ΠΑΡΑΔΟΤΕΟ 1

Π4 - Αρχαιολογικοί χώροι και μνημεία

Πίνακας 4.1: Αρχαιολογικοί Χώροι και μνημεία εντός των λεκανών απορροής των ΖΔΥΚΠ

α/α	Όνομασία	Δήμος	Διαμέρισμα	Είδος	ΛΑΠ ΖΔΥΚΠ	ΖΔΥΚΠ
1	Ασκηταριό Ανάληψης στη θέση "Ταμπούρια" Καμενίσσας	ΓΟΡΤΥΝΙΑΣ	ΒΥΤΙΝΑΣ	Μοναστηριακά Συγκροτήματα, Θρησκευτικοί Χώροι	GR01RAK0004	-
2	Ι. Ναός Αγίου Γεωργίου στη Λάστα	ΓΟΡΤΥΝΙΑΣ	ΒΥΤΙΝΑΣ	Ιεροί Ναοί Χριστιανικοί, Θρησκευτικοί Χώροι	GR01RAK0004	-
3	Ι. Ναός Αγίου Δημητρίου στα Μαγούλιανα	ΓΟΡΤΥΝΙΑΣ	ΒΥΤΙΝΑΣ	Ιεροί Ναοί Χριστιανικοί, Θρησκευτικοί Χώροι	GR01RAK0004	-
4	Ι. Ναός Αγίου Τρύφωνα στη Βυτίνα	ΓΟΡΤΥΝΙΑΣ	ΒΥΤΙΝΑΣ	Ιεροί Ναοί Χριστιανικοί, Θρησκευτικοί Χώροι	GR01RAK0004	-
5	Ι. Ναός Αγίων Αποστόλων στη Βυτίνα	ΓΟΡΤΥΝΙΑΣ	ΒΥΤΙΝΑΣ	Κωδωνοστάσια, Ιεροί Ναοί Χριστιανικοί, Θρησκευτικοί Χώροι	GR01RAK0004	-
6	Ι. Ναός Κοιμήσεως Θεοτόκου στα Μαγούλιανα	ΓΟΡΤΥΝΙΑΣ	ΒΥΤΙΝΑΣ	Κωδωνοστάσια, Ιεροί Ναοί Χριστιανικοί, Θρησκευτικοί Χώροι	GR01RAK0004	-
7	Ι. Ναός Κοιμήσεως Θεοτόκου στη Βυτίνα	ΓΟΡΤΥΝΙΑΣ	ΒΥΤΙΝΑΣ	Ιεροί Ναοί Χριστιανικοί, Θρησκευτικοί Χώροι	GR01RAK0004	-
8	Ιερός Ναός Αγίου Παντελεήμονος στο Μεθύδριον Πυργακίου	ΓΟΡΤΥΝΙΑΣ	ΒΥΤΙΝΑΣ	Ιεροί Ναοί Χριστιανικοί, Θρησκευτικοί Χώροι	GR01RAK0004	-
9	Κτίριο "Άγιος Ανδρέας" στα Μαγούλιανα, ιδ. Δημοτικού Διαμερίσματος Μαγουλιάνων	ΓΟΡΤΥΝΙΑΣ	ΒΥΤΙΝΑΣ	Αστικά Κτίρια	GR01RAK0004	-
10	Κτίριο παλαιού Δημοτικού Σχολείου Βυτίνας	ΓΟΡΤΥΝΙΑΣ	ΒΥΤΙΝΑΣ	Αστικά Κτίρια, Κτίσματα Κοινής Ωφελείας	GR01RAK0004	-
11	Κτίριο στη Βυτίνα, ιδ. Γεωργίου Θαλασσινού	ΓΟΡΤΥΝΙΑΣ	ΒΥΤΙΝΑΣ	Αστικά Κτίρια	GR01RAK0004	-
12	Ξενοδοχείο «ΞΕΝΙΑ» στη Βυτίνα του Νομού Αρκαδίας, φερομένης ιδιοκτησίας «Ελληνικά Τουριστικά Ακίνητα Α.Ε.»	ΓΟΡΤΥΝΙΑΣ	ΒΥΤΙΝΑΣ	Καταλύματα, Τμήματα Κτιρίου, Αστικά Κτίρια	GR01RAK0004	-
13	Αλευρόμυλος στην κοιλάδα του Λουσίου ποταμού	ΓΟΡΤΥΝΙΑΣ	ΔΗΜΗΤΣΑΝΗΣ	Αγροτική Οικονομία, Μύλοι	GR01RAK0004	-
14	Αρχαιολογικός Χώρος κοιλάδας ποταμού Λουσίου	ΓΟΡΤΥΝΙΑΣ	ΔΗΜΗΤΣΑΝΗΣ	Αρχαιολογικές Θέσεις	GR01RAK0004	-
15	Βυρσοδεψείο στην κοιλάδα του Λουσίου ποταμού	ΓΟΡΤΥΝΙΑΣ	ΔΗΜΗΤΣΑΝΗΣ	Βιοτεχνία / Βιομηχανία	GR01RAK0004	-
16	Γέφυρα επί του ποταμού Λουσίου	ΓΟΡΤΥΝΙΑΣ	ΔΗΜΗΤΣΑΝΗΣ	Γέφυρες	GR01RAK0004	-
17	Ι. Μονή Φιλοσόφων	ΓΟΡΤΥΝΙΑΣ	ΔΗΜΗΤΣΑΝΗΣ	Μοναστηριακά Συγκροτήματα, Θρησκευτικοί Χώροι	GR01RAK0004	-
18	Ι. Ναός Αγίου Βασιλείου στη Δημητσάνα	ΓΟΡΤΥΝΙΑΣ	ΔΗΜΗΤΣΑΝΗΣ	Ιεροί Ναοί Χριστιανικοί, Θρησκευτικοί Χώροι	GR01RAK0004	-
19	Ι. Ναός Αγίου Γεωργίου στη Δημητσάνα	ΓΟΡΤΥΝΙΑΣ	ΔΗΜΗΤΣΑΝΗΣ	Ιεροί Ναοί Χριστιανικοί, Θρησκευτικοί Χώροι	GR01RAK0004	-
20	Ι. Ναός Αγίου Ιωάννου Προδρόμου στη Μελισσόπετρα	ΓΟΡΤΥΝΙΑΣ	ΔΗΜΗΤΣΑΝΗΣ	Ιεροί Ναοί Χριστιανικοί, Θρησκευτικοί Χώροι	GR01RAK0004	-
21	Ι. Ναός Αγίου Ιωάννου Προδρόμου στο Ζιγοβίσι	ΓΟΡΤΥΝΙΑΣ	ΔΗΜΗΤΣΑΝΗΣ	Ιεροί Ναοί Χριστιανικοί, Θρησκευτικοί Χώροι	GR01RAK0004	-
22	Ι. Ναός Αγίου Νικόλαου στο Ζιγοβίσι	ΓΟΡΤΥΝΙΑΣ	ΔΗΜΗΤΣΑΝΗΣ	Ιεροί Ναοί Χριστιανικοί, Θρησκευτικοί Χώροι	GR01RAK0004	-
23	Ι. Ναός Αγίου Χαραλάμπους στη Δημητσάνα	ΓΟΡΤΥΝΙΑΣ	ΔΗΜΗΤΣΑΝΗΣ	Ιεροί Ναοί Χριστιανικοί, Θρησκευτικοί Χώροι	GR01RAK0004	-
24	Ι. Ναός Αγίων Αποστόλων στο Ζιγοβίσι	ΓΟΡΤΥΝΙΑΣ	ΔΗΜΗΤΣΑΝΗΣ	Ιεροί Ναοί Χριστιανικοί, Θρησκευτικοί Χώροι	GR01RAK0004	-

ΠΑΡΑΔΟΤΕΟ 1

Π4 - Αρχαιολογικοί χώροι και μνημεία

α/α	Όνομασία	Δήμος	Διαμέρισμα	Είδος	ΛΑΠ ΖΔΥΚΠ	ΖΔΥΚΠ
				Χώροι		
25	Ι. Ναός Κοιμήσεως Θεοτόκου - Ι. Μονή Αιμυαλών	ΓΟΡΤΥΝΙΑΣ	ΔΗΜΗΤΣΑΝΗΣ	Ιεροί Ναοί Χριστιανικοί, Θρησκευτικοί Χώροι	GR01RAK0004	-
26	Ι. Ναός Μεταμορφώσεως	ΓΟΡΤΥΝΙΑΣ	ΔΗΜΗΤΣΑΝΗΣ	Ιεροί Ναοί Χριστιανικοί, Θρησκευτικοί Χώροι	GR01RAK0004	-
27	Ι. Ναός Μεταμορφώσεως Σωτήρος στο Ζιγοβίστι	ΓΟΡΤΥΝΙΑΣ	ΔΗΜΗΤΣΑΝΗΣ	Ιεροί Ναοί Χριστιανικοί, Θρησκευτικοί Χώροι	GR01RAK0004	-
28	Ι. Ναός Παναγίας του "Λύρη" στη Δημητσάνα	ΓΟΡΤΥΝΙΑΣ	ΔΗΜΗΤΣΑΝΗΣ	Ιεροί Ναοί Χριστιανικοί, Θρησκευτικοί Χώροι	GR01RAK0004	-
29	Κτίριο παλαιού Διδακτηρίου Ζιγοβιστίου (Καποδιστριακών Σχολείων)	ΓΟΡΤΥΝΙΑΣ	ΔΗΜΗΤΣΑΝΗΣ	Αστικά Κτίρια, Κτίσματα Κοινής Ωφελείας	GR01RAK0004	-
30	Κτίριο στη Δημητσάνα, ιδ. Γ. Βερροϊόπουλου	ΓΟΡΤΥΝΙΑΣ	ΔΗΜΗΤΣΑΝΗΣ	Αστικά Κτίρια	GR01RAK0004	-
31	Κωδωνοστάσιο στη Ζάτουνα	ΓΟΡΤΥΝΙΑΣ	ΔΗΜΗΤΣΑΝΗΣ	Κωδωνοστάσια, Θρησκευτικοί Χώροι	GR01RAK0004	-
32	Λείψανα αρχαίας ακροπόλεως στη Δημητσάνα	ΓΟΡΤΥΝΙΑΣ	ΔΗΜΗΤΣΑΝΗΣ	Ακροπόλεις, Αμυντικά Συγκροτήματα, Αρχαιολογικές Θέσεις	GR01RAK0004	-
33	Ληνός Κολοκοτρωναίων	ΓΟΡΤΥΝΙΑΣ	ΔΗΜΗΤΣΑΝΗΣ	Αγροτική Οικονομία	GR01RAK0004	-
34	Μπαρουτόμυλος στην κοιλάδα του Λουσίου ποταμού	ΓΟΡΤΥΝΙΑΣ	ΔΗΜΗΤΣΑΝΗΣ	Αγροτική Οικονομία, Μύλοι	GR01RAK0004	-
35	Οικία Αντωνοπούλου στη Δημητσάνα	ΓΟΡΤΥΝΙΑΣ	ΔΗΜΗΤΣΑΝΗΣ	Αρχοντικά, Αστικά Κτίρια	GR01RAK0004	-
36	Οικία Πατριάρχου Γρηγορίου Ε' στη Δημητσάνα	ΓΟΡΤΥΝΙΑΣ	ΔΗΜΗΤΣΑΝΗΣ	Αστικά Κτίρια	GR01RAK0004	-
37	Οικία Στάικου Σταϊκόπουλου στη Ζάτουνα	ΓΟΡΤΥΝΙΑΣ	ΔΗΜΗΤΣΑΝΗΣ	Αστικά Κτίρια	GR01RAK0004	-
38	Παλιό Δημοτικό Σχολείο Δημητσάνας	ΓΟΡΤΥΝΙΑΣ	ΔΗΜΗΤΣΑΝΗΣ	Αστικά Κτίρια, Κτίσματα Κοινής Ωφελείας	GR01RAK0004	-
39	Παραδοσιακός οικισμός Δημητσάνας	ΓΟΡΤΥΝΙΑΣ	ΔΗΜΗΤΣΑΝΗΣ	Οικιστικά Σύνολα	GR01RAK0004	-
40	Σχολικό συγκρότημα Δημητσάνας	ΓΟΡΤΥΝΙΑΣ	ΔΗΜΗΤΣΑΝΗΣ	Αστικά Κτίρια, Κτίσματα Κοινής Ωφελείας	GR01RAK0004	-
41	Τρίτοξο πέτρινο γεφύρι και κρήνη ("Βρύση Κουρή") Δημητσάνας	ΓΟΡΤΥΝΙΑΣ	ΔΗΜΗΤΣΑΝΗΣ	Συστήματα Υδρευσης, Κρήνες, Γέφυρες	GR01RAK0004	-
42	Ι. Ναός Αγίου Βασιλείου στα Κακουραϊκά	ΓΟΡΤΥΝΙΑΣ	ΗΡΑΙΑΣ	Ιεροί Ναοί Χριστιανικοί, Θρησκευτικοί Χώροι	GR01RAK0004	-
43	Ι. Ναός Αγίου Γεωργίου Λουτρών Ηραίας	ΓΟΡΤΥΝΙΑΣ	ΗΡΑΙΑΣ	Ιεροί Ναοί Χριστιανικοί, Θρησκευτικοί Χώροι	GR01RAK0004	-
44	Ι. Ναός Ζωοδόχου Πηγής	ΓΟΡΤΥΝΙΑΣ	ΗΡΑΙΑΣ	Ιεροί Ναοί Χριστιανικοί, Θρησκευτικοί Χώροι	GR01RAK0004	-
45	Ι. Ναός Παναγίας Λουτρών Ηραίας	ΓΟΡΤΥΝΙΑΣ	ΗΡΑΙΑΣ	Ιεροί Ναοί Χριστιανικοί, Θρησκευτικοί Χώροι	GR01RAK0004	-
46	Ιερός Ναός Αγίου Γεωργίου	ΓΟΡΤΥΝΙΑΣ	ΗΡΑΙΑΣ	Ιεροί Ναοί Χριστιανικοί, Θρησκευτικοί Χώροι	GR01RAK0004	-
47	Κτίριο παλαιού Σχολείου Λυσσαρέας	ΓΟΡΤΥΝΙΑΣ	ΗΡΑΙΑΣ	Αστικά Κτίρια, Κτίσματα Κοινής Ωφελείας	GR01RAK0004	-
48	Οικία Δημητράκη Πλαπούτα στην Παλούμπα	ΓΟΡΤΥΝΙΑΣ	ΗΡΑΙΑΣ	Αστικά Κτίρια	GR01RAK0004	-
49	Ασκηταριό Αγίου Νικολάου και Αναλήψεως στο Βαλτεσινικό	ΓΟΡΤΥΝΙΑΣ	ΚΛΕΙΤΟΡΟΣ	Μοναστηριακά Συγκροτήματα, Θρησκευτικοί Χώροι	GR01RAK0004	-
50	Ι. Μονή Βαλτεσινίκου	ΓΟΡΤΥΝΙΑΣ	ΚΛΕΙΤΟΡΟΣ	Μοναστηριακά Συγκροτήματα, Θρησκευτικοί Χώροι	GR01RAK0004	-
51	Ι. Ναός Αγίων Θεοδώρων στο Βαλτεσινικό	ΓΟΡΤΥΝΙΑΣ	ΚΛΕΙΤΟΡΟΣ	Ιεροί Ναοί Χριστιανικοί, Θρησκευτικοί Χώροι	GR01RAK0004	-

ΠΑΡΑΔΟΤΕΟ 1

Π4 - Αρχαιολογικοί χώροι και μνημεία

α/α	Όνομασία	Δήμος	Διαμέρισμα	Είδος	ΛΑΠ ΖΔΥΚΠ	ΖΔΥΚΠ
52	Κτίριο παλαιού Δημοτικού Σχολείου Αγριδίου	ΓΟΡΤΥΝΙΑΣ	ΚΛΕΙΤΟΡΟΣ	Αστικά Κτίρια, Κτίσματα Κοινής Ωφελείας	GR01RAK0004	-
53	Κτίριο στο Βαλτεσινίκο, ιδ. Ι. Θ. Νικολόπουλου, Ι. Φ. Νικολόπουλου και Τ. Βιρτζίλι - Νικολοπούλου	ΓΟΡΤΥΝΙΑΣ	ΚΛΕΙΤΟΡΟΣ	Βοηθητικοί Χώροι, Αστικά Κτίρια	GR01RAK0004	-
54	Νερόμυλος στη θέση "Μύλος" Βαλτεσινίκου, ιδ. Δημητρίου Παπαγεωργίου	ΓΟΡΤΥΝΙΑΣ	ΚΛΕΙΤΟΡΟΣ	Αγροτική Οικονομία, Μύλοι	GR01RAK0004	-
55	Γέφυρα στη θέση "Δομοκός" Ν. Αρκαδίας, Δ. Κοντοβαζαίνης.	ΓΟΡΤΥΝΙΑΣ	ΚΟΝΤΟΒΑΖΑΙΝΗΣ	Γέφυρες	GR01RAK0004	-
56	Ι. Μονή Αγίας Παρασκευής στη Βάχλια	ΓΟΡΤΥΝΙΑΣ	ΚΟΝΤΟΒΑΖΑΙΝΗΣ	Μοναστηριακά Συγκροτήματα, Θρησκευτικοί Χώροι	GR01RAK0004	-
57	Ι. Ναός Αγίου Νικολάου στην Κοντοβαζαίνα	ΓΟΡΤΥΝΙΑΣ	ΚΟΝΤΟΒΑΖΑΙΝΗΣ	Ιεροί Ναοί Χριστιανικοί, Θρησκευτικοί Χώροι	GR01RAK0004	-
58	Κρήνη στη θέση "Άγιος Νικόλαος" Βάχλιας	ΓΟΡΤΥΝΙΑΣ	ΚΟΝΤΟΒΑΖΑΙΝΗΣ	Συστήματα Ύδρευσης, Κρήνες	GR01RAK0004	-
59	Κτίριο παλαιού Δημοτικού Σχολείου στη Βάχλια	ΓΟΡΤΥΝΙΑΣ	ΚΟΝΤΟΒΑΖΑΙΝΗΣ	Αστικά Κτίρια, Κτίσματα Κοινής Ωφελείας	GR01RAK0004	-
60	Κτίριο παλαιού Δημοτικού Σχολείου στο Βιδιάκι	ΓΟΡΤΥΝΙΑΣ	ΚΟΝΤΟΒΑΖΑΙΝΗΣ	Αστικά Κτίρια, Κτίσματα Κοινής Ωφελείας	GR01RAK0004	-
61	Το "γεφύρι του Ερύμανθου" στους Παραλογγούς	ΓΟΡΤΥΝΙΑΣ	ΚΟΝΤΟΒΑΖΑΙΝΗΣ	Γέφυρες	GR01RAK0004	-
62	Κτίριο στη θέση "Άγιος Ιωάννης" Λαγκαδίων, ιδ. Ξένης Ι. Μπούκουρα	ΓΟΡΤΥΝΙΑΣ	ΛΑΓΚΑΔΙΩΝ	Αστικά Κτίρια	GR01RAK0004	-
63	Παλαιά οικία Δεληγιανναίων στα Λαγκάδια	ΓΟΡΤΥΝΙΑΣ	ΛΑΓΚΑΔΙΩΝ	Αστικά Κτίρια	GR01RAK0004	-
64	Το κτίριο φερόμενης ιδιοκτησίας Π. Καγιούλη και Ι. Μανιάτη, στα Λαγκάδια του Νομού Αρκαδίας.	ΓΟΡΤΥΝΙΑΣ	ΛΑΓΚΑΔΙΩΝ	Αστικά Κτίρια	GR01RAK0004	-
65	Αρχαίο οχυρό ("Ελληνικόν")	ΓΟΡΤΥΝΙΑΣ	ΤΡΙΚΟΛΩΝΩΝ	Αρχαιολογικές Θέσεις	GR01RAK0004	-
66	Δύο κτίρια στη Στεμνίτσα, ιδ. Αικ. Μπαλωμένου - Μπάκα	ΓΟΡΤΥΝΙΑΣ	ΤΡΙΚΟΛΩΝΩΝ	Αστικά Κτίρια	GR01RAK0004	-
67	Ι. Μονή Προδρόμου Στεμνίτσης	ΓΟΡΤΥΝΙΑΣ	ΤΡΙΚΟΛΩΝΩΝ	Μοναστηριακά Συγκροτήματα, Θρησκευτικοί Χώροι	GR01RAK0004	-
68	Ι. Ναός Αγίου Ανδρέα Στεμνίτσης	ΓΟΡΤΥΝΙΑΣ	ΤΡΙΚΟΛΩΝΩΝ	Ιεροί Ναοί Χριστιανικοί, Θρησκευτικοί Χώροι	GR01RAK0004	-
69	Ι. Ναός Αγίου Γεωργίου στη Στεμνίτσα	ΓΟΡΤΥΝΙΑΣ	ΤΡΙΚΟΛΩΝΩΝ	Ιεροί Ναοί Χριστιανικοί, Θρησκευτικοί Χώροι	GR01RAK0004	-
70	Ι. Ναός Αγίου Ιωάννη Προδρόμου στη Στεμνίτσα	ΓΟΡΤΥΝΙΑΣ	ΤΡΙΚΟΛΩΝΩΝ	Ιεροί Ναοί Χριστιανικοί, Θρησκευτικοί Χώροι	GR01RAK0004	-
71	Ι. Ναός Αγίων Αναργύρων (Τρεις Ιεράρχαι) στη Στεμνίτσα	ΓΟΡΤΥΝΙΑΣ	ΤΡΙΚΟΛΩΝΩΝ	Ιεροί Ναοί Χριστιανικοί, Θρησκευτικοί Χώροι	GR01RAK0004	-
72	Ι. Ναός Ζωοδόχου Πηγής στη Στεμνίτσα	ΓΟΡΤΥΝΙΑΣ	ΤΡΙΚΟΛΩΝΩΝ	Ιεροί Ναοί Χριστιανικοί, Θρησκευτικοί Χώροι	GR01RAK0004	-
73	Ι. Ναός Παναγίας Μπαφέρω Στεμνίτσης	ΓΟΡΤΥΝΙΑΣ	ΤΡΙΚΟΛΩΝΩΝ	Ιεροί Ναοί Χριστιανικοί, Θρησκευτικοί Χώροι	GR01RAK0004	-
74	Ι. Ναός Προφήτη Ηλία στη Στεμνίτσα	ΓΟΡΤΥΝΙΑΣ	ΤΡΙΚΟΛΩΝΩΝ	Ιεροί Ναοί Χριστιανικοί, Θρησκευτικοί Χώροι	GR01RAK0004	-
75	Κοιλάδα ποταμού Λουσίου	ΓΟΡΤΥΝΙΑΣ	ΤΡΙΚΟΛΩΝΩΝ	Αρχαιολογικές Θέσεις	GR01RAK0004	-
76	Κρήνη στο Παλαμάρι	ΓΟΡΤΥΝΙΑΣ	ΤΡΙΚΟΛΩΝΩΝ	Συστήματα Ύδρευσης, Κρήνες	GR01RAK0003, GR01RAK0004	-
77	Κτίριο (1) στη Στεμνίτσα, ιδ. Μ. Κουσουρέλλη-Σαρακινιώτη και Μάριου-Δημητρίου Σαρακινιώτη	ΓΟΡΤΥΝΙΑΣ	ΤΡΙΚΟΛΩΝΩΝ	Καφενεία, Αστικά Κτίρια	GR01RAK0004	-

ΠΑΡΑΔΟΤΕΟ 1

Π4 - Αρχαιολογικοί χώροι και μνημεία

α/α	Όνομασία	Δήμος	Διαμέρισμα	Είδος	ΛΑΠ ΖΔΥΚΠ	ΖΔΥΚΠ
78	Κτίριο παλαιού Δημοτικού Σχολείου Παλαμαρίου	ΓΟΡΤΥΝΙΑΣ	ΤΡΙΚΟΛΩΝΩΝ	Αστικά Κτίρια, Κτίσματα Κοινής Ωφελείας	GR01RAK0003, GR01RAK0004	-
79	Κτίριο Σχολής Αργυροχρυσσοχόας Στεμνίτσας, ιδιοκτησίας δήμου Τρικολώνων	ΓΟΡΤΥΝΙΑΣ	ΤΡΙΚΟΛΩΝΩΝ	Αστικά Κτίρια, Κτίσματα Κοινής Ωφελείας	GR01RAK0004	-
80	Νέα Μονή Φιλοσόφου Στεμνίτσας	ΓΟΡΤΥΝΙΑΣ	ΤΡΙΚΟΛΩΝΩΝ	Μοναστηριακά Συγκροτήματα, Θρησκευτικοί Χώροι	GR01RAK0004	-
81	Οικισμός Στεμνίτσας	ΓΟΡΤΥΝΙΑΣ	ΤΡΙΚΟΛΩΝΩΝ	Ιστορικοί Τόποι, Αρχαιολογικές Θέσεις, Οικιστικά Σύνολα	GR01RAK0004	-
82	Πηγάδι στο Παλαμάρι	ΓΟΡΤΥΝΙΑΣ	ΤΡΙΚΟΛΩΝΩΝ	Συστήματα Ύδρευσης	GR01RAK0003, GR01RAK0004	-
83	Ι. Ναός Αγίας Τριάδας στις Ράχες Αρκαδίας	ΓΟΡΤΥΝΙΑΣ	ΤΡΟΠΑΙΩΝ	Ιεροί Ναοί Χριστιανικοί, Θρησκευτικοί Χώροι	GR01RAK0004	-
84	Κτίριο Δημοτικού Σχολείου στα Τρόπαια	ΓΟΡΤΥΝΙΑΣ	ΤΡΟΠΑΙΩΝ	Αστικά Κτίρια, Κτίσματα Κοινής Ωφελείας	GR01RAK0004	-
85	Κτίριο στο Βυζίκιο, ιδ. Γεωργίου Στασινοπούλου	ΓΟΡΤΥΝΙΑΣ	ΤΡΟΠΑΙΩΝ	Αστικά Κτίρια	GR01RAK0004	-
86	Υδρόμυλος στο Καλλιάνι, ιδ. Δρακοπούλου	ΓΟΡΤΥΝΙΑΣ	ΤΡΟΠΑΙΩΝ	Αγροτική Οικονομία, Μύλοι	GR01RAK0004	-
87	Φρούριον Ακόβης	ΓΟΡΤΥΝΙΑΣ	ΤΡΟΠΑΙΩΝ	Αμυντικά Συγκροτήματα, Κάστρα / Φρούρια	GR01RAK0004	-
88	Αρχαίο φρούριο επί του υψώματος του Αγίου Νικολάου στον Βλαχορράπτη	ΜΕΓΑΛΟΠΟΛΗΣ	ΓΟΡΤΥΝΟΣ	Αρχαιολογικές Θέσεις, Κάστρα / Φρούρια	GR01RAK0004	-
89	Αρχαιολογικός χώρος γύρω από τον Ι. Ναό Αγίου Αθανασίου Κωτιλίου	ΜΕΓΑΛΟΠΟΛΗΣ	ΓΟΡΤΥΝΟΣ	Ιεροί Ναοί Χριστιανικοί, Θρησκευτικοί Χώροι	GR01RAK0004	-
90	Αρχαιολογικός χώρος Κυπαρισίων, Δήμου Γόρτυνας Νομού Αρκαδίας.	ΜΕΓΑΛΟΠΟΛΗΣ	ΓΟΡΤΥΝΟΣ	Αρχαιολογικές Θέσεις, Οικιστικά Σύνολα	GR01RAK0003, GR01RAK0004	GR01RAK0003
91	Βρύση στη θέση "Ζούλα" Σαρακινίου	ΜΕΓΑΛΟΠΟΛΗΣ	ΓΟΡΤΥΝΟΣ	Συστήματα Ύδρευσης, Κρήνες	GR01RAK0004	-
92	Βρύση στη θέση "Λούτσα" Σαρακινίου	ΜΕΓΑΛΟΠΟΛΗΣ	ΓΟΡΤΥΝΟΣ	Συστήματα Ύδρευσης, Κρήνες	GR01RAK0004	-
93	Γέφυρα επί του Γορτυνίου	ΜΕΓΑΛΟΠΟΛΗΣ	ΓΟΡΤΥΝΟΣ	Γέφυρες	GR01RAK0004	-
94	Γέφυρα κοντά στο μύλο Κόκορη	ΜΕΓΑΛΟΠΟΛΗΣ	ΓΟΡΤΥΝΟΣ	Γέφυρες	GR01RAK0004	-
95	Γέφυρα στον Αλφειό ποταμό	ΜΕΓΑΛΟΠΟΛΗΣ	ΓΟΡΤΥΝΟΣ	Γέφυρες	GR01RAK0003, GR01RAK0004	GR01RAK0003
96	Γεφύρι του "Κούκου" στον ποταμό Αλφειό	ΜΕΓΑΛΟΠΟΛΗΣ	ΓΟΡΤΥΝΟΣ	Γέφυρες	GR01RAK0004	-
97	Ι. Μονή Καλαμίου στην Καρίταινα	ΜΕΓΑΛΟΠΟΛΗΣ	ΓΟΡΤΥΝΟΣ	Μοναστηριακά Συγκροτήματα, Θρησκευτικοί Χώροι	GR01RAK0003, GR01RAK0004	-
98	Ι. Ναός Αγίου Γεωργίου στη δεξιά όχθη του Γορτυνίου	ΜΕΓΑΛΟΠΟΛΗΣ	ΓΟΡΤΥΝΟΣ	Ιεροί Ναοί Χριστιανικοί, Θρησκευτικοί Χώροι	GR01RAK0004	-
99	Ι. Ναός Αγίου Γεωργίου, ιδ. οικογένειας Ταγκαλάκη	ΜΕΓΑΛΟΠΟΛΗΣ	ΓΟΡΤΥΝΟΣ	Ιεροί Ναοί Χριστιανικοί, Θρησκευτικοί Χώροι	GR01RAK0003, GR01RAK0004	-
100	Ι. Ναός Αγίου Δημητρίου στον Βλαχορράπτη	ΜΕΓΑΛΟΠΟΛΗΣ	ΓΟΡΤΥΝΟΣ	Ιεροί Ναοί Χριστιανικοί, Θρησκευτικοί Χώροι	GR01RAK0004	-
101	Ι. Ναός Αγίου Ιωάννη στο Λιμποβίσι	ΜΕΓΑΛΟΠΟΛΗΣ	ΓΟΡΤΥΝΟΣ	Ιεροί Ναοί Χριστιανικοί, Θρησκευτικοί Χώροι	GR01RAK0003, GR01RAK0004	-
102	Ι. Ναός Αγίου Νικολάου Καριταίνης (Νεκροταφείο)	ΜΕΓΑΛΟΠΟΛΗΣ	ΓΟΡΤΥΝΟΣ	Ιεροί Ναοί Χριστιανικοί, Θρησκευτικοί Χώροι	GR01RAK0003, GR01RAK0004	-

ΠΑΡΑΔΟΤΕΟ 1

Π4 - Αρχαιολογικοί χώροι και μνημεία

α/α	Όνομασία	Δήμος	Διαμέρισμα	Είδος	ΛΑΠ ΖΔΥΚΠ	ΖΔΥΚΠ
103	Ι. Ναός Ευαγγελισμού της Θεοτόκου Καρίταινας και κωδωνοστάσιο	ΜΕΓΑΛΟΠΟΛΗΣ	ΓΟΡΤΥΝΟΣ	Κωδωνοστάσια, Ιεροί Ναοί Χριστιανικοί, Θρησκευτικοί Χώροι	GR01RAK0003, GR01RAK0004	-
104	Ι. Ναός Ζωοδόχου Πηγής στην Καρίταινα	ΜΕΓΑΛΟΠΟΛΗΣ	ΓΟΡΤΥΝΟΣ	Ιεροί Ναοί Χριστιανικοί, Θρησκευτικοί Χώροι	GR01RAK0003, GR01RAK0004	-
105	Κάστρο Καριταίνης	ΜΕΓΑΛΟΠΟΛΗΣ	ΓΟΡΤΥΝΟΣ	Αμυντικά Συγκροτήματα, Κάστρα / Φρούρια	GR01RAK0003, GR01RAK0004	-
106	Κωδωνοστάσιο Παναγίας Καριταίνης	ΜΕΓΑΛΟΠΟΛΗΣ	ΓΟΡΤΥΝΟΣ	Κωδωνοστάσια, Θρησκευτικοί Χώροι	GR01RAK0003, GR01RAK0004	-
107	Νέα Μονή Καλαμίου Ατσιόλου	ΜΕΓΑΛΟΠΟΛΗΣ	ΓΟΡΤΥΝΟΣ	Μοναστηριακά Συγκροτήματα, Θρησκευτικοί Χώροι	GR01RAK0004	-
108	Οικοδομικά λείψανα (σπίτια της Τουρκοκρατίας, κρήνες, αλώνια κλπ) στο Λιμποβίσι	ΜΕΓΑΛΟΠΟΛΗΣ	ΓΟΡΤΥΝΟΣ	Συστήματα Ύδρευσης, Αγροτική Οικονομία, Κρήνες, Οικιστικά Σύνολα	GR01RAK0003, GR01RAK0004	-
109	Παραδοσιακός οικισμός Καρίταινας	ΜΕΓΑΛΟΠΟΛΗΣ	ΓΟΡΤΥΝΟΣ	Οικιστικά Σύνολα, Ιεροί Ναοί Χριστιανικοί, Θρησκευτικοί Χώροι	GR01RAK0003, GR01RAK0004	-
110	Πύργος Κουντάνη στην Καρίταινα	ΜΕΓΑΛΟΠΟΛΗΣ	ΓΟΡΤΥΝΟΣ	Αμυντικά Συγκροτήματα, Πύργοι	GR01RAK0003, GR01RAK0004	-
111	Πύργος Λεβένταινας στην Καρίταινα	ΜΕΓΑΛΟΠΟΛΗΣ	ΓΟΡΤΥΝΟΣ	Αμυντικά Συγκροτήματα, Πύργοι	GR01RAK0003, GR01RAK0004	-
112	Σκήτη Αγίου Νικολάου στη θέση Γάιτο Παλαιοκάστρου	ΜΕΓΑΛΟΠΟΛΗΣ	ΓΟΡΤΥΝΟΣ	Μοναστηριακά Συγκροτήματα, Θρησκευτικοί Χώροι	GR01RAK0004	-
113	Φρούριο Γόρτυνος (Μάρμαρα)	ΜΕΓΑΛΟΠΟΛΗΣ	ΓΟΡΤΥΝΟΣ	Αρχαιολογικές Θέσεις, Κάστρα / Φρούρια	GR01RAK0004	-
114	Αρχαιολογικός χώρος Ι. Ναού Αγίας Θεοδώρας Βάστας. Καθορισμός ζωνών προστασίας Α και Β	ΜΕΓΑΛΟΠΟΛΗΣ	ΜΕΓΑΛΟΠΟΛΗΣ	Ιεροί Ναοί Χριστιανικοί, Θρησκευτικοί Χώροι	GR01RAK0001, GR01RAK0002	-
115	Αρχαιολογικός χώρος κέντρου αρχαίας πόλεως Μεγαλοπόλεως	ΜΕΓΑΛΟΠΟΛΗΣ	ΜΕΓΑΛΟΠΟΛΗΣ	Αρχαιολογικές Θέσεις, Οικιστικά Σύνολα	GR01RAK0003, GR01RAK0004	GR01RAK0003
116	Αρχαιολογικός χώρος περιοχής εντός αρχαίων τειχών Μεγαλοπόλεως (ΟΤ 198 - 242)	ΜΕΓΑΛΟΠΟΛΗΣ	ΜΕΓΑΛΟΠΟΛΗΣ	Αμυντικά Συγκροτήματα, Αρχαιολογικές Θέσεις, Οικιστικά Σύνολα	GR01RAK0003, GR01RAK0004	GR01RAK0003
117	Ι. Ναός Αγίου Δημητρίου στη Θωκνία	ΜΕΓΑΛΟΠΟΛΗΣ	ΜΕΓΑΛΟΠΟΛΗΣ	Ιεροί Ναοί Χριστιανικοί, Θρησκευτικοί Χώροι	GR01RAK0003, GR01RAK0004	GR01RAK0003
118	Ι. Ναός Ευαγγελιστρίας στα Μαλλωτά	ΜΕΓΑΛΟΠΟΛΗΣ	ΜΕΓΑΛΟΠΟΛΗΣ	Ιεροί Ναοί Χριστιανικοί, Θρησκευτικοί Χώροι	GR01RAK0003, GR01RAK0004	-
119	Κάστρον της Ωριάς Γαρδικίου	ΜΕΓΑΛΟΠΟΛΗΣ	ΜΕΓΑΛΟΠΟΛΗΣ	Αμυντικά Συγκροτήματα, Κάστρα / Φρούρια	GR01RAK0003, GR01RAK0004	-
120	Κτίριο παλαιού Δημοτικού Σχολείου στο Τριπόταμο	ΜΕΓΑΛΟΠΟΛΗΣ	ΜΕΓΑΛΟΠΟΛΗΣ	Αστικά Κτίρια, Κτίσματα Κοινής Ωφελείας	GR01RAK0003, GR01RAK0004	GR01RAK0003
121	Παλαιά εκκλησία στη Θωκνία	ΜΕΓΑΛΟΠΟΛΗΣ	ΜΕΓΑΛΟΠΟΛΗΣ	Ιεροί Ναοί Χριστιανικοί, Θρησκευτικοί Χώροι	GR01RAK0003, GR01RAK0004	GR01RAK0003
122	Παλαιό γεφύρι Μπούτουνα	ΜΕΓΑΛΟΠΟΛΗΣ	ΜΕΓΑΛΟΠΟΛΗΣ	Γέφυρες	GR01RAK0003, GR01RAK0004	-
123	Παλιά βρύση στη θέση "Χάνια" Σουλίου	ΜΕΓΑΛΟΠΟΛΗΣ	ΜΕΓΑΛΟΠΟΛΗΣ	Συστήματα Ύδρευσης, Κρήνες	GR01RAK0001, GR01RAK0002	-
124	Σιδηροδρομικός Σταθμός ΜΕΓΑΛΟΠΟΛΗ	ΜΕΓΑΛΟΠΟΛΗΣ	ΜΕΓΑΛΟΠΟΛΗΣ	Σιδηροδρομικοί Σταθμοί	GR01RAK0003, GR01RAK0004	GR01RAK0003

ΠΑΡΑΔΟΤΕΟ 1

Π4 - Αρχαιολογικοί χώροι και μνημεία

α/α	Όνομασία	Δήμος	Διαμέρισμα	Είδος	ΛΑΠ ΖΔΥΚΠ	ΖΔΥΚΠ
125	Σιδηροδρομικός Σταθμός ΠΑΡΑΔΕΙΣΙΑ	ΜΕΓΑΛΟΠΟΛΗΣ	ΜΕΓΑΛΟΠΟΛΗΣ	Σιδηροδρομικοί Σταθμοί	GR01RAK0003, GR01RAK0004	-
126	Σιδηροδρομικός Σταθμός ΤΡΙΠΟΤΑΜΟΣ	ΜΕΓΑΛΟΠΟΛΗΣ	ΜΕΓΑΛΟΠΟΛΗΣ	Βιοτεχνία / Βιομηχανία, Σιδηροδρομικοί Σταθμοί, Αστικά Κτίρια, Κτίσματα Κοινής Ωφελείας	GR01RAK0003, GR01RAK0004	GR01RAK0003
127	Το κτίριο της Ι.Μ. Παναγίας (Αγία Μονή), Δ.Δ. Νέας Εκκλησούλας, Δ. Μεγαλόπολης Ν. Αρκαδίας.	ΜΕΓΑΛΟΠΟΛΗΣ	ΜΕΓΑΛΟΠΟΛΗΣ	Μοναστηριακά Συγκροτήματα, Ιστορικοί Τόποι, Ιεροί Ναοί Χριστιανικοί	GR01RAK0003, GR01RAK0004	-
128	Γέφυρα του "Ξερίλα" στο Λεοντάρι	ΜΕΓΑΛΟΠΟΛΗΣ	ΦΑΛΛΑΙΣΙΑΣ	Γέφυρες	GR01RAK0003, GR01RAK0004	GR01RAK0003
129	Ερείπια Ι. Ναού Αγίας Κυριακής στο Λεοντάρι	ΜΕΓΑΛΟΠΟΛΗΣ	ΦΑΛΛΑΙΣΙΑΣ	Ιεροί Ναοί Χριστιανικοί, Θρησκευτικοί Χώροι	GR01RAK0003, GR01RAK0004	-
130	Ερείπια Ι. Ναού Αγίου Βασιλείου στο Λεοντάρι	ΜΕΓΑΛΟΠΟΛΗΣ	ΦΑΛΛΑΙΣΙΑΣ	Ιεροί Ναοί Χριστιανικοί, Θρησκευτικοί Χώροι	GR01RAK0003, GR01RAK0004	-
131	Ερείπια Ι. Ναού Μεταμορφώσεως στο Λεοντάρι	ΜΕΓΑΛΟΠΟΛΗΣ	ΦΑΛΛΑΙΣΙΑΣ	Ιεροί Ναοί Χριστιανικοί, Θρησκευτικοί Χώροι	GR01RAK0003, GR01RAK0004	-
132	Ι. Μονή Θεοτόκου ή Μπούρα	ΜΕΓΑΛΟΠΟΛΗΣ	ΦΑΛΛΑΙΣΙΑΣ	Μοναστηριακά Συγκροτήματα, Θρησκευτικοί Χώροι	GR01RAK0003, GR01RAK0004	-
133	Ι. Μονή Χουντάλου	ΜΕΓΑΛΟΠΟΛΗΣ	ΦΑΛΛΑΙΣΙΑΣ	Μοναστηριακά Συγκροτήματα, Θρησκευτικοί Χώροι	GR01RAK0003, GR01RAK0004	-
134	Ι. Ναός Αγίου Αθανασίου στο Λεοντάρι	ΜΕΓΑΛΟΠΟΛΗΣ	ΦΑΛΛΑΙΣΙΑΣ	Ιεροί Ναοί Χριστιανικοί, Θρησκευτικοί Χώροι	GR01RAK0003, GR01RAK0004	-
135	Ι. Ναός Αγίου Γεωργίου στο Λεοντάρι	ΜΕΓΑΛΟΠΟΛΗΣ	ΦΑΛΛΑΙΣΙΑΣ	Ιεροί Ναοί Χριστιανικοί, Θρησκευτικοί Χώροι	GR01RAK0003, GR01RAK0004	-
136	Ι. Ναός Αγίων Αποστόλων στο Λεοντάρι	ΜΕΓΑΛΟΠΟΛΗΣ	ΦΑΛΛΑΙΣΙΑΣ	Ιεροί Ναοί Χριστιανικοί, Θρησκευτικοί Χώροι	GR01RAK0003, GR01RAK0004	-
137	Ι. Ναός Προφήτου Ηλία στο Λεοντάρι	ΜΕΓΑΛΟΠΟΛΗΣ	ΦΑΛΛΑΙΣΙΑΣ	Ιεροί Ναοί Χριστιανικοί, Θρησκευτικοί Χώροι	GR01RAK0003, GR01RAK0004	-
138	Ι. Ναός Ταξιαρχών στο Λεοντάρι	ΜΕΓΑΛΟΠΟΛΗΣ	ΦΑΛΛΑΙΣΙΑΣ	Ιεροί Ναοί Χριστιανικοί, Θρησκευτικοί Χώροι	GR01RAK0003, GR01RAK0004	-
139	Καθολικό διαλελυμένης Ι. Μονής Ρεκίτζης στο Δυρράχιο	ΜΕΓΑΛΟΠΟΛΗΣ	ΦΑΛΛΑΙΣΙΑΣ	Μοναστηριακά Συγκροτήματα, Θρησκευτικοί Χώροι	GR01RAK0001	-
140	Κάστρο Λεονταρίου	ΜΕΓΑΛΟΠΟΛΗΣ	ΦΑΛΛΑΙΣΙΑΣ	Αμυντικά Συγκροτήματα, Κάστρα / Φρούρια	GR01RAK0003, GR01RAK0004	-
141	Μητροπόλεις (Νεκροταφείο) Λεονταρίου	ΜΕΓΑΛΟΠΟΛΗΣ	ΦΑΛΛΑΙΣΙΑΣ	Νεκρικοί Χώροι και Μνημεία	GR01RAK0003, GR01RAK0004	-
142	Παλαιό ελαιοτριβείο μαζί με τον εξοπλισμό του στον Άκοβο	ΜΕΓΑΛΟΠΟΛΗΣ	ΦΑΛΛΑΙΣΙΑΣ	Αγροτική Οικονομία, Βιοτεχνία / Βιομηχανία	GR01RAK0001	-
143	Παλαιό ελαιοτριβείο στον Τουρκαλέκα	ΜΕΓΑΛΟΠΟΛΗΣ	ΦΑΛΛΑΙΣΙΑΣ	Αγροτική Οικονομία, Βιοτεχνία / Βιομηχανία	GR01RAK0001, GR01RAK0002	-
144	Σιδηροδρομικός Σταθμός ΑΝΕΜΟΔΟΥΡΙ	ΜΕΓΑΛΟΠΟΛΗΣ	ΦΑΛΛΑΙΣΙΑΣ	Σιδηροδρομικοί Σταθμοί	GR01RAK0001	-
145	Σιδηροδρομικός Σταθμός ΛΕΟΝΤΑΡΙ	ΜΕΓΑΛΟΠΟΛΗΣ	ΦΑΛΛΑΙΣΙΑΣ	Βοηθητικοί Χώροι, Βιοτεχνία / Βιομηχανία, Σιδηροδρομικοί Σταθμοί	GR01RAK0003, GR01RAK0004	GR01RAK0003
146	Σιδηροδρομικός Σταθμός ΡΟΥΤΣΙ	ΜΕΓΑΛΟΠΟΛΗΣ	ΦΑΛΛΑΙΣΙΑΣ	Φυσικοί Χώροι, Σιδηροδρομικοί Σταθμοί	GR01RAK0003,	-

ΠΑΡΑΔΟΤΕΟ 1

Π4 - Αρχαιολογικοί χώροι και μνημεία

α/α	Όνομασία	Δήμος	Διαμέρισμα	Είδος	ΛΑΠ ΖΔΥΚΠ	ΖΔΥΚΠ
147	Ι. Ναός Αγίου Αθανασίου στην περιοχή "Οχυρά" Μάναρη	ΤΡΙΠΟΛΗΣ	ΒΑΛΤΕΤΣΙΟΥ	Ιεροί Ναοί Χριστιανικοί, Θρησκευτικοί Χώροι	GR01RAK0004	-
148	Ι. Ναός Κοιμήσεως Θεοτόκου	ΤΡΙΠΟΛΗΣ	ΒΑΛΤΕΤΣΙΟΥ	Ιεροί Ναοί Χριστιανικοί, Θρησκευτικοί Χώροι	GR01RAK0003, GR01RAK0004	-
149	Παραδοσιακός οικισμός Βαλτετσίου, και ευρύτερη περιοχή	ΤΡΙΠΟΛΗΣ	ΒΑΛΤΕΤΣΙΟΥ	Αμυντικά Συγκροτήματα, Ιστορικοί Τόποι, Οικιστικά Σύνολα	GR01RAK0003, GR01RAK0004	-
150	Σιδηροδρομικός Σταθμός ΑΣΣΕΑ	ΤΡΙΠΟΛΗΣ	ΒΑΛΤΕΤΣΙΟΥ	Συστήματα Ύδρευσης, Σιδηροδρομικοί Σταθμοί	GR01RAK0003, GR01RAK0004	-
151	Σιδηροδρομικός Σταθμός ΜΑΝΑΡΗ	ΤΡΙΠΟΛΗΣ	ΒΑΛΤΕΤΣΙΟΥ	Σιδηροδρομικοί Σταθμοί	GR01RAK0003, GR01RAK0004	-
152	Υδραγωγείο παλαιάς Ντρομπολιτσάς	ΤΡΙΠΟΛΗΣ	ΒΑΛΤΕΤΣΙΟΥ	Συστήματα Ύδρευσης	GR01RAK0003, GR01RAK0004	-
153	Ι. Ναός Κοιμήσεως Θεοτόκου στη Ροϊνού	ΤΡΙΠΟΛΗΣ	ΦΑΛΛΑΝΘΟΥ	Ιεροί Ναοί Χριστιανικοί, Θρησκευτικοί Χώροι	GR01RAK0003, GR01RAK0004	-
154	Ι. Ναός Παναγίας στη θέση "Αρκουδόρεμα" Πάνας	ΤΡΙΠΟΛΗΣ	ΦΑΛΛΑΝΘΟΥ	Ιεροί Ναοί Χριστιανικοί, Θρησκευτικοί Χώροι	GR01RAK0003, GR01RAK0004	-
155	Ι. Ναός Παναγίτσας της κοινότητας Ροεινού	ΤΡΙΠΟΛΗΣ	ΦΑΛΛΑΝΘΟΥ	Ιεροί Ναοί Χριστιανικοί, Θρησκευτικοί Χώροι	GR01RAK0003, GR01RAK0004	-
156	Κτίριο στην Αλωνίσταινα, ιδ. Σ. Δημητρακοπούλου	ΤΡΙΠΟΛΗΣ	ΦΑΛΛΑΝΘΟΥ	Αστικά Κτίρια	GR01RAK0003, GR01RAK0004	-
157	Πύργος Τουρκοβασίλη στην Αλωνίσταινα	ΤΡΙΠΟΛΗΣ	ΦΑΛΛΑΝΘΟΥ	Αμυντικά Συγκροτήματα, Πύργοι	GR01RAK0003, GR01RAK0004	-
158	Αρχαιολογικός χώρος αρχαίας Ψωφίδος	ΚΑΛΑΒΡΥΤΩΝ	ΑΡΟΑΝΙΑΣ	Αμυντικά Συγκροτήματα, Αρχαιολογικές Θέσεις, Οικιστικά Σύνολα	GR01RAK0004	-
159	Δημοτικό Σχολείο Αροανίας	ΚΑΛΑΒΡΥΤΩΝ	ΑΡΟΑΝΙΑΣ	Αστικά Κτίρια, Κτίσματα Κοινής Ωφελείας	GR01RAK0004	-
160	Δύο βρύσες (Άνω και Κάτω Καμουτσάρη)	ΚΑΛΑΒΡΥΤΩΝ	ΑΡΟΑΝΙΑΣ	Συστήματα Ύδρευσης, Κρήνες	GR01RAK0004	-
161	Ι. Μονή Αγίων Θεοδώρων στην Αροανία	ΚΑΛΑΒΡΥΤΩΝ	ΑΡΟΑΝΙΑΣ	Μοναστηριακά Συγκροτήματα, Θρησκευτικοί Χώροι	GR01RAK0004	-
162	Ι. Ναός Αγίας Τριάδος στο Λιβάρτζι	ΚΑΛΑΒΡΥΤΩΝ	ΑΡΟΑΝΙΑΣ	Ιεροί Ναοί Χριστιανικοί, Θρησκευτικοί Χώροι	GR01RAK0004	-
163	Ι. Ναός Αγίου Γεωργίου στην Αροανία	ΚΑΛΑΒΡΥΤΩΝ	ΑΡΟΑΝΙΑΣ	Ιεροί Ναοί Χριστιανικοί, Θρησκευτικοί Χώροι	GR01RAK0004	-
164	Ι. Ναός Αγίου Γεωργίου στο Λιβάρτζι	ΚΑΛΑΒΡΥΤΩΝ	ΑΡΟΑΝΙΑΣ	Ιεροί Ναοί Χριστιανικοί, Θρησκευτικοί Χώροι	GR01RAK0004	-
165	Ι. Ναός Αγίου Νικολάου στο Αγρίδι	ΚΑΛΑΒΡΥΤΩΝ	ΑΡΟΑΝΙΑΣ	Ιεροί Ναοί Χριστιανικοί, Θρησκευτικοί Χώροι	GR01RAK0004	-
166	Ι. Ναός Αγίου Χαράλαμπος στο Δροβόλοβο	ΚΑΛΑΒΡΥΤΩΝ	ΑΡΟΑΝΙΑΣ	Κωδωνοστάσια, Ιεροί Ναοί Χριστιανικοί, Θρησκευτικοί Χώροι	GR01RAK0004	-
167	Ι. Ναός Αγίων Θεοδώρων στο Λιβάρτζι	ΚΑΛΑΒΡΥΤΩΝ	ΑΡΟΑΝΙΑΣ	Ιεροί Ναοί Χριστιανικοί, Θρησκευτικοί Χώροι	GR01RAK0004	-
168	Ι. Ναός Αγίων Πάντων στο Αγρίδι	ΚΑΛΑΒΡΥΤΩΝ	ΑΡΟΑΝΙΑΣ	Ιεροί Ναοί Χριστιανικοί, Θρησκευτικοί Χώροι	GR01RAK0004	-

ΠΑΡΑΔΟΤΕΟ 1

Π4 - Αρχαιολογικοί χώροι και μνημεία

α/α	Όνομασία	Δήμος	Διαμέρισμα	Είδος	ΛΑΠ ΖΔΥΚΠ	ΖΔΥΚΠ
169	Κτίριο Κλινικής - Νοσοκομείου Γ. Θούα	ΚΑΛΑΒΡΥΤΩΝ	ΑΡΟΑΝΙΑΣ	Αστικά Κτίρια, Κτίσματα Κοινής Ωφελείας	GR01RAK0004	-
170	Κτίριο στο Λιβάρτζι, ιδ. Γ. Οικονομίδη, Μ. Οικονομίδη και κληρονόμων Σπήλιου Οικονομίδη	ΚΑΛΑΒΡΥΤΩΝ	ΑΡΟΑΝΙΑΣ	Αμυντικά Συγκροτήματα, Πύργοι	GR01RAK0004	-
171	Μονότοξη πέτρινη Γέφυρα	ΚΑΛΑΒΡΥΤΩΝ	ΑΡΟΑΝΙΑΣ	Γέφυρες	GR01RAK0004	-
172	Μύλος Καλλιακούδα (αλευρόμυλος και ταμπακόμυλος)	ΚΑΛΑΒΡΥΤΩΝ	ΑΡΟΑΝΙΑΣ	Αγροτική Οικονομία, Μύλοι	GR01RAK0004	-
173	Οικία "Ντίνου" στην Αροανία	ΚΑΛΑΒΡΥΤΩΝ	ΑΡΟΑΝΙΑΣ	Αστικά Κτίρια	GR01RAK0004	-
174	Οικία ιδ. Παν. Φράγκου	ΚΑΛΑΒΡΥΤΩΝ	ΑΡΟΑΝΙΑΣ	Αστικά Κτίρια	GR01RAK0004	-
175	Οικία ιδ. Χαρ. Λάγιου	ΚΑΛΑΒΡΥΤΩΝ	ΑΡΟΑΝΙΑΣ	Αστικά Κτίρια	GR01RAK0004	-
176	Παλαιά γέφυρα στην Πλατανίτσα	ΚΑΛΑΒΡΥΤΩΝ	ΑΡΟΑΝΙΑΣ	Γέφυρες	GR01RAK0004	-
177	Σπηλαιώδης Ι. Ναός Ζωοδόχου Πηγής ("Παναγία του βράχου") μαζί με τον οχυρωμένο προαύλειο χώρο του και τις πολεμίστρες στο Δροβολοβό Καλαβρύτων	ΚΑΛΑΒΡΥΤΩΝ	ΑΡΟΑΝΙΑΣ	Φυσικοί Χώροι, Σπήλαια, Ιεροί Ναοί Χριστιανικοί, Θρησκευτικοί Χώροι	GR01RAK0004	-
178	Αρχαιολογικός χώρος στα Λουσικά (περιοχή αρχαίων Λουσών)	ΚΑΛΑΒΡΥΤΩΝ	ΚΑΛΑΒΡΥΤΩΝ	Ακροπόλεις, Αμυντικά Συγκροτήματα, Νεκρικοί Χώροι και Μνημεία, Αρχαιολογικές Θέσεις, Οικιστικά Σύνολα, Αρχαία Ιερά, Θρησκευτικοί Χώροι	GR01RAK0004	-
179	Κοινοτική βρύση στους Άνω Λουσούς	ΚΑΛΑΒΡΥΤΩΝ	ΚΑΛΑΒΡΥΤΩΝ	Συστήματα Ύδρευσης, Κρήνες	GR01RAK0004	-
180	Κτίριο Δημοτικού Σχολείου Κάτω Λουσών	ΚΑΛΑΒΡΥΤΩΝ	ΚΑΛΑΒΡΥΤΩΝ	Αστικά Κτίρια, Κτίσματα Κοινής Ωφελείας	GR01RAK0004	-
181	Πύργος Πετμεζαίων στους Άνω Λουσούς	ΚΑΛΑΒΡΥΤΩΝ	ΚΑΛΑΒΡΥΤΩΝ	Αμυντικά Συγκροτήματα, Πύργοι	GR01RAK0004	-
182	Αρχαιολογικός χώρος αρχαίας πόλης Κλείτορος	ΚΑΛΑΒΡΥΤΩΝ	ΚΛΕΙΤΟΡΙΑΣ	Αμυντικά Συγκροτήματα, Θέατρα / Ωδεία, Αρχαιολογικές Θέσεις, Οικιστικά Σύνολα	GR01RAK0004	-
183	Γέφυρα "Καμάρα του Ρακκιά" στα Καστρία	ΚΑΛΑΒΡΥΤΩΝ	ΚΛΕΙΤΟΡΙΑΣ	Γέφυρες	GR01RAK0004	-
184	Ι. Μονή Παπουλάκου στον Άρμπουνα	ΚΑΛΑΒΡΥΤΩΝ	ΚΛΕΙΤΟΡΙΑΣ	Μοναστηριακά Συγκροτήματα, Θρησκευτικοί Χώροι	GR01RAK0004	-
185	Ι. Ναός Ανάληψης στα Καστρία, ιδ. Διονυσίας Λιάρη	ΚΑΛΑΒΡΥΤΩΝ	ΚΛΕΙΤΟΡΙΑΣ	Ιεροί Ναοί Χριστιανικοί, Θρησκευτικοί Χώροι	GR01RAK0004	-
186	Ι. Ναός Κοιμήσεως της Θεοτόκου στα Φίλια	ΚΑΛΑΒΡΥΤΩΝ	ΚΛΕΙΤΟΡΙΑΣ	Ιεροί Ναοί Χριστιανικοί, Θρησκευτικοί Χώροι	GR01RAK0004	-
187	Καθολικό και κελιά Ι. Μονής Αγίου Αθανασίου στα Φίλια	ΚΑΛΑΒΡΥΤΩΝ	ΚΛΕΙΤΟΡΙΑΣ	Μοναστηριακά Συγκροτήματα, Θρησκευτικοί Χώροι	GR01RAK0004	-
188	Σπήλαιο Λιμνών (Σπήλαιο των Προϊτίδων)	ΚΑΛΑΒΡΥΤΩΝ	ΚΛΕΙΤΟΡΙΑΣ	Φυσικοί Χώροι, Σπήλαια, Αρχαιολογικές Θέσεις	GR01RAK0004	-
189	Υδρόμυλος και νεροτριβή στο Πλανητέρο, ιδ. της κοινότητας και Ένωσης Ιχθυοτρόφων	ΚΑΛΑΒΡΥΤΩΝ	ΚΛΕΙΤΟΡΙΑΣ	Αγροτική Οικονομία, Μύλοι	GR01RAK0004	-
190	Αρχαιολογικός χώρος στο λόφο Σκούπι (ακρόπολη του Πάου, αρχαία Αζανίς)	ΚΑΛΑΒΡΥΤΩΝ	ΠΑΪΩΝ	Συστήματα Ύδρευσης, Ακροπόλεις, Αμυντικά Συγκροτήματα, Αρχαιολογικές Θέσεις, Οικιστικά Σύνολα	GR01RAK0004	-
191	Έξι (6) παλαιότεροι ναοί στη Δάφνη	ΚΑΛΑΒΡΥΤΩΝ	ΠΑΪΩΝ	Ιεροί Ναοί Χριστιανικοί, Θρησκευτικοί Χώροι	GR01RAK0004	-
192	Ι. Μονή Ευαγγελισμού στη Δάφνη	ΚΑΛΑΒΡΥΤΩΝ	ΠΑΪΩΝ	Μοναστηριακά Συγκροτήματα, Θρησκευτικοί Χώροι	GR01RAK0004	-
193	Ι. Ναός Αγίας Παρασκευής στη Δάφνη	ΚΑΛΑΒΡΥΤΩΝ	ΠΑΪΩΝ	Ιεροί Ναοί Χριστιανικοί, Θρησκευτικοί Χώροι	GR01RAK0004	-

ΠΑΡΑΔΟΤΕΟ 1

Π4 - Αρχαιολογικοί χώροι και μνημεία

α/α	Όνομασία	Δήμος	Διαμέρισμα	Είδος	ΛΑΠ ΖΔΥΚΠ	ΖΔΥΚΠ
194	Ι. Ναός Θεοτόκου στη Δάφνη	ΚΑΛΑΒΡΥΤΩΝ	ΠΑΪΩΝ	Ιεροί Ναοί Χριστιανικοί, Θρησκευτικοί Χώροι	GR01RAK0004	-
195	Κτίριο Δημοτικού Σχολείου Δάφνης, ιδ. δήμου Δάφνης	ΚΑΛΑΒΡΥΤΩΝ	ΠΑΪΩΝ	Αστικά Κτίρια, Κτίσματα Κοινής Ωφελείας	GR01RAK0004	-
196	Κτίριο στη Δάφνη, ιδ. κληρονόμων Ανανιάδη	ΚΑΛΑΒΡΥΤΩΝ	ΠΑΪΩΝ	Αστικά Κτίρια	GR01RAK0004	-
197	Αρχαία ακρόπολις ανατολικά της Κοινότητας Βρεστού	ΑΝΔΡΙΤΣΑΙΝΑΣ - ΚΡΕΣΤΕΝΩΝ	ΑΛΙΦΕΙΡΑΣ	Ακροπόλεις, Αμυντικά Συγκροτήματα, Αρχαιολογικές Θέσεις	GR01RAK0004	-
198	Αρχαιολογικός χώρος περιοχής Αλίφειρας	ΑΝΔΡΙΤΣΑΙΝΑΣ - ΚΡΕΣΤΕΝΩΝ	ΑΛΙΦΕΙΡΑΣ	Νεκρικοί Χώροι και Μνημεία, Αρχαιολογικές Θέσεις, Οικιστικά Σύνολα, Αρχαία Ιερά, Θρησκευτικοί Χώροι	GR01RAK0004	-
199	Δημοτικό Σχολείο	ΑΝΔΡΙΤΣΑΙΝΑΣ - ΚΡΕΣΤΕΝΩΝ	ΑΛΙΦΕΙΡΑΣ	Αστικά Κτίρια, Κτίσματα Κοινής Ωφελείας	GR01RAK0004	-
200	Ι. Μονή Κοιμήσεως Θεοτόκου Σεπετού	ΑΝΔΡΙΤΣΑΙΝΑΣ - ΚΡΕΣΤΕΝΩΝ	ΑΛΙΦΕΙΡΑΣ	Μοναστηριακά Συγκροτήματα, Θρησκευτικοί Χώροι	GR01RAK0004	-
201	Κτίριο ιδ. Κων/νου Μπίθα	ΑΝΔΡΙΤΣΑΙΝΑΣ - ΚΡΕΣΤΕΝΩΝ	ΑΛΙΦΕΙΡΑΣ	Εμπόριο, Αστικά Κτίρια	GR01RAK0004	-
202	Κτίριο ιδιοκτ. Γ. Ζαφειράκη	ΑΝΔΡΙΤΣΑΙΝΑΣ - ΚΡΕΣΤΕΝΩΝ	ΑΛΙΦΕΙΡΑΣ	Αστικά Κτίρια	GR01RAK0004	-
203	Κτίριο στην Καλλιθέα, ιδ. Χρ. Δογάνη	ΑΝΔΡΙΤΣΑΙΝΑΣ - ΚΡΕΣΤΕΝΩΝ	ΑΛΙΦΕΙΡΑΣ	Αστικά Κτίρια	GR01RAK0004	-
204	Αρχαιολογικός χώρος στον λόφο "Κάστρο"	ΑΝΔΡΙΤΣΑΙΝΑΣ - ΚΡΕΣΤΕΝΩΝ	ΑΝΔΡΙΤΣΑΙΝΗΣ	Αρχαιολογικές Θέσεις	GR01RAK0004	-
205	Η τριώροφη λιθόκτιστη οικία που βρίσκεται στο Δημοτικό Διαμέρισμα Ανδρίτσαινας, του Δήμου Ανδρίτσαίνας στο Ν. Ηλείας	ΑΝΔΡΙΤΣΑΙΝΑΣ - ΚΡΕΣΤΕΝΩΝ	ΑΝΔΡΙΤΣΑΙΝΗΣ	Αστικά Κτίρια	GR01RAK0004	-
206	Κλιμακωτά καλντερίμια	ΑΝΔΡΙΤΣΑΙΝΑΣ - ΚΡΕΣΤΕΝΩΝ	ΑΝΔΡΙΤΣΑΙΝΗΣ	Οδικό σύστημα	GR01RAK0004	-
207	Κτίριο Αιλιανού	ΑΝΔΡΙΤΣΑΙΝΑΣ - ΚΡΕΣΤΕΝΩΝ	ΑΝΔΡΙΤΣΑΙΝΗΣ	Αστικά Κτίρια	GR01RAK0004	-
208	Κτίριο ιδ. Γιώτας Αγησιλάου - Τσελάλη	ΑΝΔΡΙΤΣΑΙΝΑΣ - ΚΡΕΣΤΕΝΩΝ	ΑΝΔΡΙΤΣΑΙΝΗΣ	Αστικά Κτίρια	GR01RAK0004	-
209	Κτίριο ιδιοκτ. Αγγέλου Καφίρη και Έφης Αιλιανού	ΑΝΔΡΙΤΣΑΙΝΑΣ - ΚΡΕΣΤΕΝΩΝ	ΑΝΔΡΙΤΣΑΙΝΗΣ	Αστικά Κτίρια	GR01RAK0004	-
210	Κτίριο ιδιοκτ. Β. Μπαϊρακτάρη	ΑΝΔΡΙΤΣΑΙΝΑΣ - ΚΡΕΣΤΕΝΩΝ	ΑΝΔΡΙΤΣΑΙΝΗΣ	Αστικά Κτίρια	GR01RAK0004	-
211	Κτίριο ιδιοκτ. Ζαφειρούλας Πρίγκουρη	ΑΝΔΡΙΤΣΑΙΝΑΣ - ΚΡΕΣΤΕΝΩΝ	ΑΝΔΡΙΤΣΑΙΝΗΣ	Αστικά Κτίρια	GR01RAK0004	-
212	Κτίριο ιδιοκτ. κληρον. Χρ. Κουτσανδρέα	ΑΝΔΡΙΤΣΑΙΝΑΣ - ΚΡΕΣΤΕΝΩΝ	ΑΝΔΡΙΤΣΑΙΝΗΣ	Αστικά Κτίρια	GR01RAK0004	-
213	Κτίριο ιδιοκτ. κληρονόμων Γ. Παπαδημητρίου	ΑΝΔΡΙΤΣΑΙΝΑΣ - ΚΡΕΣΤΕΝΩΝ	ΑΝΔΡΙΤΣΑΙΝΗΣ	Αστικά Κτίρια	GR01RAK0004	-
214	Κτίριο ιδιοκτησίας LEO MARSHALL	ΑΝΔΡΙΤΣΑΙΝΑΣ - ΚΡΕΣΤΕΝΩΝ	ΑΝΔΡΙΤΣΑΙΝΗΣ	Αστικά Κτίρια	GR01RAK0004	-
215	Κτίριο ιδιοκτησίας Γεωργίου Μακρή του Θεράποντος το οποίο ευρίσκεται στην Ανδρίτσαίνα Ν. Ηλείας.	ΑΝΔΡΙΤΣΑΙΝΑΣ - ΚΡΕΣΤΕΝΩΝ	ΑΝΔΡΙΤΣΑΙΝΗΣ	Αστικά Κτίρια	GR01RAK0004	-

ΠΑΡΑΔΟΤΕΟ 1

Π4 - Αρχαιολογικοί χώροι και μνημεία

α/α	Όνομασία	Δήμος	Διαμέρισμα	Είδος	ΛΑΠ ΖΔΥΚΠ	ΖΔΥΚΠ
216	Κτίριο ιδιοκτησίας Κ. Κιουσόπουλου	ΑΝΔΡΙΤΣΑΙΝΑΣ - ΚΡΕΣΤΕΝΩΝ	ΑΝΔΡΙΤΣΑΙΝΗΣ	Αστικά Κτίρια	GR01RAK0004	-
217	Κτίριο ιδιοκτησίας κληρονόμων Αγγελικής και Ευθυμίας Κατσούρα	ΑΝΔΡΙΤΣΑΙΝΑΣ - ΚΡΕΣΤΕΝΩΝ	ΑΝΔΡΙΤΣΑΙΝΗΣ	Αστικά Κτίρια	GR01RAK0004	-
218	Κτίριο ιδιοκτησίας κληρονόμων Ελισσαίου Αιλιανού	ΑΝΔΡΙΤΣΑΙΝΑΣ - ΚΡΕΣΤΕΝΩΝ	ΑΝΔΡΙΤΣΑΙΝΗΣ	Αστικά Κτίρια	GR01RAK0004	-
219	Τρανή Βρύση	ΑΝΔΡΙΤΣΑΙΝΑΣ - ΚΡΕΣΤΕΝΩΝ	ΑΝΔΡΙΤΣΑΙΝΗΣ	Συστήματα Ύδρευσης, Κρήνες	GR01RAK0004	-
220	Ακρόπολις Πλατιάνης	ΑΝΔΡΙΤΣΑΙΝΑΣ - ΚΡΕΣΤΕΝΩΝ	ΣΚΙΑΛΟΥΝΤΟΣ	Ακροπόλεις, Αμυντικά Συγκροτήματα, Ιστορικοί Τόποι, Αρχαιολογικές Θέσεις	GR01RAK0004	-
221	Αρχαιολογικός χώρος περιοχής Καϊάφα	ΑΝΔΡΙΤΣΑΙΝΑΣ - ΚΡΕΣΤΕΝΩΝ	ΣΚΙΑΛΟΥΝΤΟΣ	Νεκρικοί Χώροι και Μνημεία, Αρχαιολογικές Θέσεις, Οικιστικά Σύνολα	GR01RAK0004	GR01RAK0004
222	Αρχαιολογικός χώρος περιοχής Μακρисиών	ΑΝΔΡΙΤΣΑΙΝΑΣ - ΚΡΕΣΤΕΝΩΝ	ΣΚΙΑΛΟΥΝΤΟΣ	Νεκρικοί Χώροι και Μνημεία, Αρχαιολογικές Θέσεις, Οικιστικά Σύνολα	GR01RAK0004	GR01RAK0004
223	Αρχαιολογικός χώρος Τρυπητής	ΑΝΔΡΙΤΣΑΙΝΑΣ - ΚΡΕΣΤΕΝΩΝ	ΣΚΙΑΛΟΥΝΤΟΣ	Αμυντικά Συγκροτήματα, Αρχαιολογικές Θέσεις, Οικιστικά Σύνολα	GR01RAK0004	-
224	Βαλανείο	ΑΝΔΡΙΤΣΑΙΝΑΣ - ΚΡΕΣΤΕΝΩΝ	ΣΚΙΑΛΟΥΝΤΟΣ	Λουτρά, Αρχαιολογικές Θέσεις	GR01RAK0004	-
225	Ι. Ν. Κοιμήσεως Θεοτόκου	ΑΝΔΡΙΤΣΑΙΝΑΣ - ΚΡΕΣΤΕΝΩΝ	ΣΚΙΑΛΟΥΝΤΟΣ	Ιεροί Ναοί Χριστιανικοί, Θρησκευτικοί Χώροι	GR01RAK0004	-
226	Ι. Ναός Αγίου Δημητρίου	ΑΝΔΡΙΤΣΑΙΝΑΣ - ΚΡΕΣΤΕΝΩΝ	ΣΚΙΑΛΟΥΝΤΟΣ	Ιεροί Ναοί Χριστιανικοί, Θρησκευτικοί Χώροι	GR01RAK0004	GR01RAK0004
227	Ι. Ναός Κοιμήσεως Θεοτόκου	ΑΝΔΡΙΤΣΑΙΝΑΣ - ΚΡΕΣΤΕΝΩΝ	ΣΚΙΑΛΟΥΝΤΟΣ	Ιεροί Ναοί Χριστιανικοί, Θρησκευτικοί Χώροι	GR01RAK0004	-
228	Κτίριο ιδ. Αθ. Τσαούση	ΑΝΔΡΙΤΣΑΙΝΑΣ - ΚΡΕΣΤΕΝΩΝ	ΣΚΙΑΛΟΥΝΤΟΣ	Αστικά Κτίρια	GR01RAK0004	GR01RAK0004
229	Κτίριο ιδ. Νικ. Χειμωνά	ΑΝΔΡΙΤΣΑΙΝΑΣ - ΚΡΕΣΤΕΝΩΝ	ΣΚΙΑΛΟΥΝΤΟΣ	Αστικά Κτίρια	GR01RAK0004	-
230	Κτίριο ιδ. Παν. Ζάγκου	ΑΝΔΡΙΤΣΑΙΝΑΣ - ΚΡΕΣΤΕΝΩΝ	ΣΚΙΑΛΟΥΝΤΟΣ	Αστικά Κτίρια	GR01RAK0004	-
231	Κτίριο ιδιοκτ. Γ. Λεπετσού	ΑΝΔΡΙΤΣΑΙΝΑΣ - ΚΡΕΣΤΕΝΩΝ	ΣΚΙΑΛΟΥΝΤΟΣ	Αστικά Κτίρια	GR01RAK0004	-
232	Κτίριο ιδιοκτ. Γ. Μαγδαληνή και Ι. Καλογεροπούλου	ΑΝΔΡΙΤΣΑΙΝΑΣ - ΚΡΕΣΤΕΝΩΝ	ΣΚΙΑΛΟΥΝΤΟΣ	Αστικά Κτίρια	GR01RAK0004	-
233	Κτίριο ιδιοκτ. Κληρονόμων Γεωργ. Λαλούντα	ΑΝΔΡΙΤΣΑΙΝΑΣ - ΚΡΕΣΤΕΝΩΝ	ΣΚΙΑΛΟΥΝΤΟΣ	Αστικά Κτίρια	GR01RAK0004	-
234	Κτίριο ιδιοκτησίας Β. Μαρκόπουλου	ΑΝΔΡΙΤΣΑΙΝΑΣ - ΚΡΕΣΤΕΝΩΝ	ΣΚΙΑΛΟΥΝΤΟΣ	Αστικά Κτίρια	GR01RAK0004	-
235	Κτίριο Παναγιώτη Ζαφειρόπουλου	ΑΝΔΡΙΤΣΑΙΝΑΣ - ΚΡΕΣΤΕΝΩΝ	ΣΚΙΑΛΟΥΝΤΟΣ	Αστικά Κτίρια	GR01RAK0004	GR01RAK0004
236	Κτίριο στα Κρέστενα, ιδ. Αγλαΐας - Λαΐδας Λάμπρου (πρώην ιδ. Παπαλέξη)	ΑΝΔΡΙΤΣΑΙΝΑΣ - ΚΡΕΣΤΕΝΩΝ	ΣΚΙΑΛΟΥΝΤΟΣ	Αρχοντικά, Αστικά Κτίρια	GR01RAK0004	-
237	Σιδηροδρομικός Σταθμός ΚΡΕΣΤΑΙΝΑ	ΑΝΔΡΙΤΣΑΙΝΑΣ	ΣΚΙΑΛΟΥΝΤΟΣ	Σιδηροδρομικοί Σταθμοί	GR01RAK0004	-

ΠΑΡΑΔΟΤΕΟ 1

Π4 - Αρχαιολογικοί χώροι και μνημεία

α/α	Όνομασία	Δήμος	Διαμέρισμα	Είδος	ΛΑΠ ΖΔΥΚΠ	ΖΔΥΚΠ
		- ΚΡΕΣΤΕΝΩΝ				
238	Σιδηροδρομικός Σταθμός ΣΑΜΙΚΟ	ΑΝΔΡΙΤΣΑΙΝΑΣ - ΚΡΕΣΤΕΝΩΝ	ΣΚΙΑΛΛΟΥΝΤΟΣ	Σιδηροδρομικοί Σταθμοί	GR01RAK0004	GR01RAK0004
239	Αρχαιολογικός Χώρος " Τούρλας"	ΑΡΧΑΙΑΣ ΟΛΥΜΠΙΑΣ	ΑΡΧΑΙΑΣ ΟΛΥΜΠΙΑΣ	Αρχαιολογικές Θέσεις, Οικιστικά Σύνολα	GR01RAK0004	-
240	Αρχαιολογικός χώρος αρχαίας Ολυμπίας	ΑΡΧΑΙΑΣ ΟΛΥΜΠΙΑΣ	ΑΡΧΑΙΑΣ ΟΛΥΜΠΙΑΣ	Αρχαιολογικές Θέσεις, Οικιστικά Σύνολα, Ιεροί Ναοί Χριστιανικοί, Θρησκευτικοί Χώροι	GR01RAK0004	GR01RAK0004
241	Αρχαιολογικός χώρος κοίτης Αλφειού ποταμού	ΑΡΧΑΙΑΣ ΟΛΥΜΠΙΑΣ	ΑΡΧΑΙΑΣ ΟΛΥΜΠΙΑΣ	Φυσικοί Χώροι, Αρχαιολογικές Θέσεις	GR01RAK0004	GR01RAK0004
242	Αρχαιολογικός χώρος περιοχής "Φλόκα"	ΑΡΧΑΙΑΣ ΟΛΥΜΠΙΑΣ	ΑΡΧΑΙΑΣ ΟΛΥΜΠΙΑΣ	Φυσικοί Χώροι, Νεκρικοί Χώροι και Μνημεία, Αρχαιολογικές Θέσεις, Οικιστικά Σύνολα	GR01RAK0004	GR01RAK0004
243	Αρχαιολογικός χώρος στη θέση "Καμπέρι" (Αρχαίο λατομείο κογχυλιάτη λίθου)	ΑΡΧΑΙΑΣ ΟΛΥΜΠΙΑΣ	ΑΡΧΑΙΑΣ ΟΛΥΜΠΙΑΣ	Εγκαταστάσεις Εξόρυξης, Αρχαιολογικές Θέσεις, Εγκαταστάσεις Υποδομής / Παραγωγής	GR01RAK0004	-
244	Ι. Ναός Αγίου Βασιλείου	ΑΡΧΑΙΑΣ ΟΛΥΜΠΙΑΣ	ΑΡΧΑΙΑΣ ΟΛΥΜΠΙΑΣ	Ιεροί Ναοί Χριστιανικοί, Θρησκευτικοί Χώροι	GR01RAK0004	-
245	Ι. Ναός Κοιμήσεως Θεοτόκου	ΑΡΧΑΙΑΣ ΟΛΥΜΠΙΑΣ	ΑΡΧΑΙΑΣ ΟΛΥΜΠΙΑΣ	Ιεροί Ναοί Χριστιανικοί, Θρησκευτικοί Χώροι	GR01RAK0004	-
246	Ίχνη αρχαίας κατοίκησης και λείψανα κτισμάτων	ΑΡΧΑΙΑΣ ΟΛΥΜΠΙΑΣ	ΑΡΧΑΙΑΣ ΟΛΥΜΠΙΑΣ	Αρχαιολογικές Θέσεις	GR01RAK0004	-
247	Κέλυφος κτηρίου ιδιοκτ. Δ. Κοσμόπουλου κ.α.	ΑΡΧΑΙΑΣ ΟΛΥΜΠΙΑΣ	ΑΡΧΑΙΑΣ ΟΛΥΜΠΙΑΣ	Αστικά Κτίρια	GR01RAK0004	GR01RAK0004
248	Κρήνη	ΑΡΧΑΙΑΣ ΟΛΥΜΠΙΑΣ	ΑΡΧΑΙΑΣ ΟΛΥΜΠΙΑΣ	Συστήματα Ύδρευσης, Κρήνες	GR01RAK0004	-
249	Κτίριο Γερμανικών Ανασκαφών, ιδιοκτησίας Νικολάου Δεβέ και Θεόδωρου Λιάγκουρα	ΑΡΧΑΙΑΣ ΟΛΥΜΠΙΑΣ	ΑΡΧΑΙΑΣ ΟΛΥΜΠΙΑΣ	Αστικά Κτίρια, Κτίσματα Κοινής Ωφελείας	GR01RAK0004	-
250	Λείψανα κτισμάτων Μεσοελλαδικών χρόνων και μυκηναϊκός θαλαμοειδής τάφος	ΑΡΧΑΙΑΣ ΟΛΥΜΠΙΑΣ	ΑΡΧΑΙΑΣ ΟΛΥΜΠΙΑΣ	Νεκρικοί Χώροι και Μνημεία, Αρχαιολογικές Θέσεις, Οικιστικά Σύνολα	GR01RAK0004	-
251	Νερόμυλος	ΑΡΧΑΙΑΣ ΟΛΥΜΠΙΑΣ	ΑΡΧΑΙΑΣ ΟΛΥΜΠΙΑΣ	Αγροτική Οικονομία, Μύλοι	GR01RAK0004	GR01RAK0004
252	Παλαιά Βρύση	ΑΡΧΑΙΑΣ ΟΛΥΜΠΙΑΣ	ΑΡΧΑΙΑΣ ΟΛΥΜΠΙΑΣ	Συστήματα Ύδρευσης, Κρήνες	GR01RAK0004	-
253	Παλαιό Μουσείο Ολυμπίας	ΑΡΧΑΙΑΣ ΟΛΥΜΠΙΑΣ	ΑΡΧΑΙΑΣ ΟΛΥΜΠΙΑΣ	Αστικά Κτίρια, Κτίσματα Κοινής Ωφελείας	GR01RAK0004	-
254	Σιδηροδρομικός Σταθμός ΟΛΥΜΠΙΑ	ΑΡΧΑΙΑΣ ΟΛΥΜΠΙΑΣ	ΑΡΧΑΙΑΣ ΟΛΥΜΠΙΑΣ	Βιοτεχνία / Βιομηχανία, Σιδηροδρομικοί Σταθμοί, Αστικά Κτίρια	GR01RAK0004	GR01RAK0004
255	Σιδηροδρομικός Σταθμός ΠΕΛΟΠΙΟ	ΑΡΧΑΙΑΣ ΟΛΥΜΠΙΑΣ	ΑΡΧΑΙΑΣ ΟΛΥΜΠΙΑΣ	Σιδηροδρομικοί Σταθμοί	GR01RAK0004	GR01RAK0004
256	Σιδηροδρομικός Σταθμός ΠΛΑΤΑΝΟΣ	ΑΡΧΑΙΑΣ ΟΛΥΜΠΙΑΣ	ΑΡΧΑΙΑΣ ΟΛΥΜΠΙΑΣ	Σιδηροδρομικοί Σταθμοί	GR01RAK0004	GR01RAK0004
257	Σιδηροδρομικός Σταθμός ΣΤΡΕΦΗ	ΑΡΧΑΙΑΣ	ΑΡΧΑΙΑΣ	Σιδηροδρομικοί Σταθμοί	GR01RAK0004	GR01RAK0004

ΠΑΡΑΔΟΤΕΟ 1

Π4 - Αρχαιολογικοί χώροι και μνημεία

α/α	Όνομασία	Δήμος	Διαμέρισμα	Είδος	ΛΑΠ ΖΔΥΚΠ	ΖΔΥΚΠ
		ΟΛΥΜΠΙΑΣ	ΟΛΥΜΠΙΑΣ			
258	Βρύση στη Λάμπεια (Δίβρη)	ΑΡΧΑΙΑΣ ΟΛΥΜΠΙΑΣ	ΛΑΜΠΕΙΑΣ	Συστήματα Ύδρευσης, Κρήνες	GR01RAK0004	-
259	Γυμνάσιο Λαμπείας	ΑΡΧΑΙΑΣ ΟΛΥΜΠΙΑΣ	ΛΑΜΠΕΙΑΣ	Αστικά Κτίρια, Κτίσματα Κοινής Ωφελείας	GR01RAK0004	-
260	Δημοτικό σχολείο Λαμπείας	ΑΡΧΑΙΑΣ ΟΛΥΜΠΙΑΣ	ΛΑΜΠΕΙΑΣ	Αστικά Κτίρια, Κτίσματα Κοινής Ωφελείας	GR01RAK0004	-
261	Διώροφο κτίριο «Πετραλιά» που βρίσκεται στο Δήμο Λαμπείας του Ν. Ηλείας, ιδιοκτησία του Δήμου Λαμπείας.	ΑΡΧΑΙΑΣ ΟΛΥΜΠΙΑΣ	ΛΑΜΠΕΙΑΣ	Αστικά Κτίρια	GR01RAK0004	-
262	Ι. Ναός Αγίας Τριάδος	ΑΡΧΑΙΑΣ ΟΛΥΜΠΙΑΣ	ΛΑΜΠΕΙΑΣ	Ιεροί Ναοί Χριστιανικοί, Θρησκευτικοί Χώροι	GR01RAK0004	-
263	Παλαιό Δημοτικό Σχολείο	ΑΡΧΑΙΑΣ ΟΛΥΜΠΙΑΣ	ΛΑΜΠΕΙΑΣ	Αστικά Κτίρια, Κτίσματα Κοινής Ωφελείας	GR01RAK0004	-
264	Ι. Ν. Κοιμήσεως Θεοτόκου	ΑΡΧΑΙΑΣ ΟΛΥΜΠΙΑΣ	ΦΟΛΟΗΣ	Ιεροί Ναοί Χριστιανικοί, Θρησκευτικοί Χώροι	GR01RAK0004	-
265	Τρανή Βρύση	ΑΡΧΑΙΑΣ ΟΛΥΜΠΙΑΣ	ΦΟΛΟΗΣ	Συστήματα Ύδρευσης, Κρήνες	GR01RAK0004	-
266	Τρύπια Βρύση	ΑΡΧΑΙΑΣ ΟΛΥΜΠΙΑΣ	ΦΟΛΟΗΣ	Συστήματα Ύδρευσης, Κρήνες	GR01RAK0004	-
267	Υδρόμυλος	ΑΡΧΑΙΑΣ ΟΛΥΜΠΙΑΣ	ΦΟΛΟΗΣ	Αγροτική Οικονομία, Μύλοι	GR01RAK0004	-
268	Αρχαιολογικός χώρος "Λενικό" ή "Ελληνικό" στο Πρασιδάκι	ΖΑΧΑΡΩΣ	ΖΑΧΑΡΩΣ	Αρχαιολογικές Θέσεις, Οικιστικά Σύνολα, Αρχαία Ιερά, Θρησκευτικοί Χώροι	GR01RAK0004	-
269	Αρχαιολογικός χώρος αρχαίου Λεπρέου	ΖΑΧΑΡΩΣ	ΖΑΧΑΡΩΣ	Ακροπόλεις, Αμυντικά Συγκροτήματα, Αρχαιολογικές Θέσεις, Οικιστικά Σύνολα	GR01RAK0004	-
270	Αρχαιολογικός χώρος περιοχής Κακοβάτου	ΖΑΧΑΡΩΣ	ΖΑΧΑΡΩΣ	Αρχαιολογικές Θέσεις, Οικιστικά Σύνολα, Θρησκευτικοί Χώροι	GR01RAK0004	GR01RAK0004
271	Δημοτικό Σχολείο	ΖΑΧΑΡΩΣ	ΖΑΧΑΡΩΣ	Αστικά Κτίρια, Κτίσματα Κοινής Ωφελείας	GR01RAK0004	-
272	Ερείπια βυζαντινής εκκλησίας της Θεοτόκου	ΖΑΧΑΡΩΣ	ΖΑΧΑΡΩΣ	Ιεροί Ναοί Χριστιανικοί, Θρησκευτικοί Χώροι	GR01RAK0004	GR01RAK0004
273	Θεμέλια παλαιοχριστιανικής εκκλησίας	ΖΑΧΑΡΩΣ	ΖΑΧΑΡΩΣ	Ιεροί Ναοί Χριστιανικοί, Θρησκευτικοί Χώροι	GR01RAK0004	-
274	Ι. Ν. Αγίου Ιωάννου του Προδρόμου	ΖΑΧΑΡΩΣ	ΖΑΧΑΡΩΣ	Ιεροί Ναοί Χριστιανικοί, Θρησκευτικοί Χώροι	GR01RAK0004	-
275	Ι. Ναός Αγίου Ανδρέα	ΖΑΧΑΡΩΣ	ΖΑΧΑΡΩΣ	Ιεροί Ναοί Χριστιανικοί, Θρησκευτικοί Χώροι	GR01RAK0004	-
276	Ι. Ναός Αγίου Γεωργίου	ΖΑΧΑΡΩΣ	ΖΑΧΑΡΩΣ	Ιεροί Ναοί Χριστιανικοί, Θρησκευτικοί Χώροι	GR01RAK0004	GR01RAK0004
277	Ι. Ναός Ταξιαρχών	ΖΑΧΑΡΩΣ	ΖΑΧΑΡΩΣ	Ιεροί Ναοί Χριστιανικοί, Θρησκευτικοί Χώροι	GR01RAK0004	-
278	Κοινοτική Βρύση	ΖΑΧΑΡΩΣ	ΖΑΧΑΡΩΣ	Συστήματα Ύδρευσης, Κρήνες	GR01RAK0004	-
279	Παλαιό Ελαιοτριβείο	ΖΑΧΑΡΩΣ	ΖΑΧΑΡΩΣ	Αγροτική Οικονομία, Βιοτεχνία / Βιομηχανία	GR01RAK0004	-

ΠΑΡΑΔΟΤΕΟ 1

Π4 - Αρχαιολογικοί χώροι και μνημεία

α/α	Όνομασία	Δήμος	Διαμέρισμα	Είδος	ΛΑΠ ΖΔΥΚΠ	ΖΔΥΚΠ
280	Σιδηροδρομικός Σταθμός ΖΑΧΑΡΩ	ΖΑΧΑΡΩΣ	ΖΑΧΑΡΩΣ	Βοηθητικοί Χώροι, Σιδηροδρομικοί Σταθμοί	GR01RAK0004	GR01RAK0004
281	Σιδηροδρομικός Σταθμός ΚΑΚΟΒΑΤΟΣ	ΖΑΧΑΡΩΣ	ΖΑΧΑΡΩΣ	Σιδηροδρομικοί Σταθμοί, Αστικά Κτίρια	GR01RAK0004	GR01RAK0004
282	Σιδηροδρομικός Σταθμός ΚΛΙΦΑ (ΚΑΪΑΦΑ)	ΖΑΧΑΡΩΣ	ΖΑΧΑΡΩΣ	Σιδηροδρομικοί Σταθμοί	GR01RAK0004	GR01RAK0004
283	Το κτίριο στην θέση «Αγ. Σπυρίδωνος» στην Ζαχάρω Ν. Ηλείας φερόμενης	ΖΑΧΑΡΩΣ	ΖΑΧΑΡΩΣ	Αστικά Κτίρια	GR01RAK0004	GR01RAK0004
284	Το κτίριο στην θέση «Αγ. Σπυρίδωνος» στην Ζαχάρω Ν. Ηλείας φερόμενης ιδιοκτησίας Γ. Σταυρόπουλου.	ΖΑΧΑΡΩΣ	ΖΑΧΑΡΩΣ	Αστικά Κτίρια	GR01RAK0004	GR01RAK0004
285	Αρχαιολογικός χώρος Άνω Φιγάλειας	ΖΑΧΑΡΩΣ	ΦΙΓΑΛΕΙΑΣ	Αμυντικά Συγκροτήματα, Νεκρικοί Χώροι και Μνημεία, Αρχαιολογικές Θέσεις	GR01RAK0004	-
286	Αρχαιολογικός χώρος ευρύτερης περιοχής του ναού Επικουρίου Απόλλωνος	ΖΑΧΑΡΩΣ	ΦΙΓΑΛΕΙΑΣ	Αρχαιολογικές Θέσεις, Αρχαία Ιερά, Θρησκευτικοί Χώροι	GR01RAK0004	-
287	Βρύση	ΖΑΧΑΡΩΣ	ΦΙΓΑΛΕΙΑΣ	Συστήματα Ύδρευσης, Κρήνες	GR01RAK0004	-
288	Ι. Ναός Αγίας Άννης	ΖΑΧΑΡΩΣ	ΦΙΓΑΛΕΙΑΣ	Ιεροί Ναοί Χριστιανικοί, Θρησκευτικοί Χώροι	GR01RAK0004	-
289	Ι. Ναός Αγίου Νικολάου	ΖΑΧΑΡΩΣ	ΦΙΓΑΛΕΙΑΣ	Ιεροί Ναοί Χριστιανικοί, Θρησκευτικοί Χώροι	GR01RAK0004	-
290	Ι. Ναός Κοιμήσεως Θεοτόκου	ΖΑΧΑΡΩΣ	ΦΙΓΑΛΕΙΑΣ	Ιεροί Ναοί Χριστιανικοί, Θρησκευτικοί Χώροι	GR01RAK0004	-
291	Ι. Ναός Κοιμήσεως Θεοτόκου στην Άνω Φιγάλεια	ΖΑΧΑΡΩΣ	ΦΙΓΑΛΕΙΑΣ	Ιεροί Ναοί Χριστιανικοί, Θρησκευτικοί Χώροι	GR01RAK0004	-
292	Κέλυφος Κτηρίου ιδ. Γεωργίου Θεοδωρόπουλου	ΖΑΧΑΡΩΣ	ΦΙΓΑΛΕΙΑΣ	Αστικά Κτίρια	GR01RAK0004	-
293	Κτίριο ιδ. Βασιλείου Καφίρη	ΖΑΧΑΡΩΣ	ΦΙΓΑΛΕΙΑΣ	Αστικά Κτίρια	GR01RAK0004	-
294	Αρχαιολογικός χώρος Επιταλίου	ΠΥΡΓΟΥ	ΒΩΛΑΚΟΣ	Νεκρικοί Χώροι και Μνημεία, Λουτρά, Αρχαιολογικές Θέσεις, Οικιστικά Σύνολα	GR01RAK0004	GR01RAK0004
295	Κτίριο ιδιοκτησίας Αθ. Μαστροβασιλόπουλου	ΠΥΡΓΟΥ	ΒΩΛΑΚΟΣ	Αστικά Κτίρια	GR01RAK0004	GR01RAK0004
296	Σιδηροδρομικός Σταθμός ΕΠΙΤΑΛΙΟΝ	ΠΥΡΓΟΥ	ΒΩΛΑΚΟΣ	Σιδηροδρομικοί Σταθμοί, Αστικά Κτίρια	GR01RAK0004	GR01RAK0004
297	Αρχαία Φειά	ΠΥΡΓΟΥ	ΠΥΡΓΟΥ	Αρχαιολογικές Θέσεις, Οικιστικά Σύνολα	GR01RAK0004	-
298	Ι. Ν. Αγ. Κυριακής	ΠΥΡΓΟΥ	ΠΥΡΓΟΥ	Ιεροί Ναοί Χριστιανικοί, Θρησκευτικοί Χώροι	GR01RAK0004	GR01RAK0004
299	Ι. Ν. Αγίου Διονυσίου	ΠΥΡΓΟΥ	ΠΥΡΓΟΥ	Κωδωνοστάσια, Ιεροί Ναοί Χριστιανικοί, Θρησκευτικοί Χώροι	GR01RAK0004	GR01RAK0004
300	Ι. Ναός Αγίου Αθανασίου	ΠΥΡΓΟΥ	ΠΥΡΓΟΥ	Ιεροί Ναοί Χριστιανικοί, Θρησκευτικοί Χώροι	GR01RAK0004	GR01RAK0004
301	Καφενείο "ΚΕΝΤΡΟΝ"	ΠΥΡΓΟΥ	ΠΥΡΓΟΥ	Καφενεία, Αστικά Κτίρια	GR01RAK0004	GR01RAK0004
302	Κέλυφος κτηρίου ιδιοκτ. Χ. και Α. Φαραζή	ΠΥΡΓΟΥ	ΠΥΡΓΟΥ	Αστικά Κτίρια	GR01RAK0004	GR01RAK0004
303	Κλασικιστικό κτίριο - πρώην Κεντρική Αγορά	ΠΥΡΓΟΥ	ΠΥΡΓΟΥ	Εμπόριο, Αστικά Κτίρια	GR01RAK0004	GR01RAK0004
304	Κτίριο ιδ. Αποστολοπούλου	ΠΥΡΓΟΥ	ΠΥΡΓΟΥ	Αστικά Κτίρια	GR01RAK0004	GR01RAK0004
305	Κτίριο ιδ. Χαρ. Αναστασοπούλου	ΠΥΡΓΟΥ	ΠΥΡΓΟΥ	Αστικά Κτίρια	GR01RAK0004	GR01RAK0004
306	Κτίριο ιδιοκτ. Α. Σταυροπούλου	ΠΥΡΓΟΥ	ΠΥΡΓΟΥ	Αστικά Κτίρια	GR01RAK0004	GR01RAK0004
307	Κτίριο ιδιοκτ. Α.Σ.Ο.	ΠΥΡΓΟΥ	ΠΥΡΓΟΥ	Αστικά Κτίρια	GR01RAK0004	-
308	Κτίριο ιδιοκτ. Ανθούλας Καζάζη	ΠΥΡΓΟΥ	ΠΥΡΓΟΥ	Αστικά Κτίρια	GR01RAK0004	GR01RAK0004

ΠΑΡΑΔΟΤΕΟ 1

Π4 - Αρχαιολογικοί χώροι και μνημεία

α/α	Όνομασία	Δήμος	Διαμέρισμα	Είδος	ΛΑΠ ΖΔΥΚΠ	ΖΔΥΚΠ
309	Κτίριο ιδιοκτ. Β. Χριστόπουλου	ΠΥΡΓΟΥ	ΠΥΡΓΟΥ	Αστικά Κτίρια	GR01RAK0004	GR01RAK0004
310	Κτίριο ιδιοκτ. Γ. Στεφανόπουλου	ΠΥΡΓΟΥ	ΠΥΡΓΟΥ	Αστικά Κτίρια	GR01RAK0004	GR01RAK0004
311	Κτίριο ιδιοκτ. Γ. Χριστακόπουλου	ΠΥΡΓΟΥ	ΠΥΡΓΟΥ	Αστικά Κτίρια	GR01RAK0004	GR01RAK0004
312	Κτίριο ιδιοκτ. Γεωργ. Νέλου	ΠΥΡΓΟΥ	ΠΥΡΓΟΥ	Αστικά Κτίρια	GR01RAK0004	GR01RAK0004
313	Κτίριο ιδιοκτ. Δ. Βατοπούλου	ΠΥΡΓΟΥ	ΠΥΡΓΟΥ	Αστικά Κτίρια	GR01RAK0004	GR01RAK0004
314	Κτίριο ιδιοκτ. Δ. Μπερτζελέτου	ΠΥΡΓΟΥ	ΠΥΡΓΟΥ	Αστικά Κτίρια	GR01RAK0004	GR01RAK0004
315	Κτίριο ιδιοκτ. Δημ. Βαρζελιώτη	ΠΥΡΓΟΥ	ΠΥΡΓΟΥ	Αστικά Κτίρια	GR01RAK0004	GR01RAK0004
316	Κτίριο ιδιοκτ. Διον. Πήττα	ΠΥΡΓΟΥ	ΠΥΡΓΟΥ	Αστικά Κτίρια	GR01RAK0004	GR01RAK0004
317	Κτίριο ιδιοκτ. Ε. και Μ. Καζάζη	ΠΥΡΓΟΥ	ΠΥΡΓΟΥ	Αστικά Κτίρια	GR01RAK0004	GR01RAK0004
318	Κτίριο ιδιοκτ. Ε. Μαλούχου - Ακριβοπούλου και Μ. Μαλούχου Βέρου	ΠΥΡΓΟΥ	ΠΥΡΓΟΥ	Αστικά Κτίρια	GR01RAK0004	GR01RAK0004
319	Κτίριο ιδιοκτ. Ε. Οικονόμου	ΠΥΡΓΟΥ	ΠΥΡΓΟΥ	Τμήματα Κτιρίου, Αστικά Κτίρια	GR01RAK0004	-
320	Κτίριο ιδιοκτ. Ευαγγ. Παναγιωτοπούλου	ΠΥΡΓΟΥ	ΠΥΡΓΟΥ	Αστικά Κτίρια	GR01RAK0004	GR01RAK0004
321	Κτίριο ιδιοκτ. Ευγ. Θανοπούλου και Ιωάννας Γιαννοπούλου	ΠΥΡΓΟΥ	ΠΥΡΓΟΥ	Αστικά Κτίρια	GR01RAK0004	GR01RAK0004
322	Κτίριο ιδιοκτ. Ευθαλίας Δελήμπαση	ΠΥΡΓΟΥ	ΠΥΡΓΟΥ	Αστικά Κτίρια	GR01RAK0004	GR01RAK0004
323	Κτίριο ιδιοκτ. Θ. Μπερτζελέτου	ΠΥΡΓΟΥ	ΠΥΡΓΟΥ	Αστικά Κτίρια	GR01RAK0004	GR01RAK0004
324	Κτίριο ιδιοκτ. Ιδιοκτησίας Χρυσής Καλαμπόκη, Ζωής Πούλου και Μαρίνας Αρμυριώτου.	ΠΥΡΓΟΥ	ΠΥΡΓΟΥ	Αστικά Κτίρια	GR01RAK0004	GR01RAK0004
325	Κτίριο ιδιοκτ. Ιωάννου, Θεοδώρου και Δημητρίου Ταμπακόπουλου	ΠΥΡΓΟΥ	ΠΥΡΓΟΥ	Αστικά Κτίρια	GR01RAK0004	GR01RAK0004
326	Κτίριο ιδιοκτ. κ. Αριστοτέλη Αναστασόπουλου	ΠΥΡΓΟΥ	ΠΥΡΓΟΥ	Αστικά Κτίρια	GR01RAK0004	GR01RAK0004
327	Κτίριο ιδιοκτ. κ. Γεωργίου Ροδιάδη	ΠΥΡΓΟΥ	ΠΥΡΓΟΥ	Αστικά Κτίρια	GR01RAK0004	GR01RAK0004
328	Κτίριο ιδιοκτ. κ. Παπαϊωάννου Μορτόγια	ΠΥΡΓΟΥ	ΠΥΡΓΟΥ	Αστικά Κτίρια	GR01RAK0004	GR01RAK0004
329	Κτίριο ιδιοκτ. Κ. Ψημένου (Χατζηγιάννη)	ΠΥΡΓΟΥ	ΠΥΡΓΟΥ	Αστικά Κτίρια	GR01RAK0004	GR01RAK0004
330	Κτίριο ιδιοκτ. Κακτίτση	ΠΥΡΓΟΥ	ΠΥΡΓΟΥ	Αστικά Κτίρια	GR01RAK0004	GR01RAK0004
331	Κτίριο ιδιοκτ. Καντούνη	ΠΥΡΓΟΥ	ΠΥΡΓΟΥ	Αστικά Κτίρια	GR01RAK0004	GR01RAK0004
332	Κτίριο ιδιοκτ. Καντούνη	ΠΥΡΓΟΥ	ΠΥΡΓΟΥ	Αστικά Κτίρια	GR01RAK0004	GR01RAK0004
333	Κτίριο ιδιοκτ. κληροδοτήματος Γηροκομείου Πύργου	ΠΥΡΓΟΥ	ΠΥΡΓΟΥ	Αστικά Κτίρια	GR01RAK0004	GR01RAK0004
334	Κτίριο ιδιοκτ. Κολοτούρου	ΠΥΡΓΟΥ	ΠΥΡΓΟΥ	Αστικά Κτίρια	GR01RAK0004	GR01RAK0004
335	Κτίριο ιδιοκτ. Μ. Χέρρα	ΠΥΡΓΟΥ	ΠΥΡΓΟΥ	Αστικά Κτίρια	GR01RAK0004	GR01RAK0004
336	Κτίριο ιδιοκτ. Μητρόπολης Ηλείας	ΠΥΡΓΟΥ	ΠΥΡΓΟΥ	Αστικά Κτίρια	GR01RAK0004	GR01RAK0004
337	Κτίριο ιδιοκτ. Ν. Παπαγεωργίου κ.α.	ΠΥΡΓΟΥ	ΠΥΡΓΟΥ	Αστικά Κτίρια	GR01RAK0004	GR01RAK0004
338	Κτίριο ιδιοκτ. Ξ. και Ξ. Ψιχαλινού	ΠΥΡΓΟΥ	ΠΥΡΓΟΥ	Αστικά Κτίρια	GR01RAK0004	GR01RAK0004
339	Κτίριο ιδιοκτ. Π. Μ. και Ο. Φίτσιου και Μπ. Λεμπέση	ΠΥΡΓΟΥ	ΠΥΡΓΟΥ	Αστικά Κτίρια	GR01RAK0004	GR01RAK0004
340	Κτίριο ιδιοκτ. Π. Νταή	ΠΥΡΓΟΥ	ΠΥΡΓΟΥ	Αστικά Κτίρια	GR01RAK0004	GR01RAK0004
341	Κτίριο ιδιοκτ. Παπαγιάννη	ΠΥΡΓΟΥ	ΠΥΡΓΟΥ	Αστικά Κτίρια	GR01RAK0004	GR01RAK0004
342	Κτίριο ιδιοκτ. Παπαδοπούλου	ΠΥΡΓΟΥ	ΠΥΡΓΟΥ	Αστικά Κτίρια	GR01RAK0004	GR01RAK0004
343	Κτίριο ιδιοκτ. Σταθοπούλου	ΠΥΡΓΟΥ	ΠΥΡΓΟΥ	Αστικά Κτίρια	GR01RAK0004	GR01RAK0004
344	Κτίριο ιδιοκτ. Τερζή	ΠΥΡΓΟΥ	ΠΥΡΓΟΥ	Αστικά Κτίρια	GR01RAK0004	GR01RAK0004
345	Κτίριο ιδιοκτ. Χ. Τζαμαλούκα και Χ. Τριαντοπούλου	ΠΥΡΓΟΥ	ΠΥΡΓΟΥ	Αστικά Κτίρια	GR01RAK0004	GR01RAK0004
346	Κτίριο ιδιοκτ. Χριστακοπούλου - Χειμώνα - Παναγοπούλου	ΠΥΡΓΟΥ	ΠΥΡΓΟΥ	Αστικά Κτίρια	GR01RAK0004	GR01RAK0004
347	Κτίριο ιδιοκτ. Χρονά	ΠΥΡΓΟΥ	ΠΥΡΓΟΥ	Αστικά Κτίρια	GR01RAK0004	GR01RAK0004
348	Κτίριο ιδιοκτ. Ψημένου	ΠΥΡΓΟΥ	ΠΥΡΓΟΥ	Αστικά Κτίρια	GR01RAK0004	GR01RAK0004
349	Κτίριο ιδιοκτησίας Αγαθ. Κωτσάκη	ΠΥΡΓΟΥ	ΠΥΡΓΟΥ	Αστικά Κτίρια	GR01RAK0004	GR01RAK0004

ΠΑΡΑΔΟΤΕΟ 1

Π4 - Αρχαιολογικοί χώροι και μνημεία

α/α	Όνομασία	Δήμος	Διαμέρισμα	Είδος	ΛΑΠ ΖΔΥΚΠ	ΖΔΥΚΠ
350	Κτίριο ιδιοκτησίας Ελ. Μαρκόβα και Χρ. Μιχάλη	ΠΥΡΓΟΥ	ΠΥΡΓΟΥ	Αστικά Κτίρια	GR01RAK0004	GR01RAK0004
351	Κτίριο ιδιοκτησίας Ευγενίας συζ. Αθανασίου Κουτηφάρη	ΠΥΡΓΟΥ	ΠΥΡΓΟΥ	Αστικά Κτίρια	GR01RAK0004	GR01RAK0004
352	Κτίριο ιδιοκτησίας Μυλωνόπουλου	ΠΥΡΓΟΥ	ΠΥΡΓΟΥ	Αστικά Κτίρια	GR01RAK0004	GR01RAK0004
353	Κτίριο ιδιοκτησίας Κ. Ψημένου στον Πύργο Ηλείας.	ΠΥΡΓΟΥ	ΠΥΡΓΟΥ	Αστικά Κτίρια	GR01RAK0004	GR01RAK0004
354	Κτίριο στα Λαστέικα του Πύργου Ηλείας, ιδιοκτησίας Σταμάτη Σταματόπουλου	ΠΥΡΓΟΥ	ΠΥΡΓΟΥ	Αστικά Κτίρια	GR01RAK0004	GR01RAK0004
355	Κτίριο στην οδό 28ης Οκτωβρίου στον Πύργο Ηλείας, ιδιοκτησίας Μητρόπολης Ηλείας	ΠΥΡΓΟΥ	ΠΥΡΓΟΥ	Αστικά Κτίρια	GR01RAK0004	GR01RAK0004
356	Κτίριο στην οδό Βλαέτου 6, ιδιοκτ. Μητρόπολης Ηλείας	ΠΥΡΓΟΥ	ΠΥΡΓΟΥ	Αστικά Κτίρια	GR01RAK0004	GR01RAK0004
357	Κτίριο στην οδό Λετρινών και Κεντρική Πλατεία του Πύργου Ηλείας, ιδιοκτ. Βασ. Παναγιωτοπούλου	ΠΥΡΓΟΥ	ΠΥΡΓΟΥ	Αστικά Κτίρια	GR01RAK0004	GR01RAK0004
358	Κτίριο στην οδό Λιούρδη 62-64 στον Πύργο Ηλείας, ιδιοκτησίας Κων/νου Ψημένου (Χατζηγιάννη)	ΠΥΡΓΟΥ	ΠΥΡΓΟΥ	Αστικά Κτίρια	GR01RAK0004	GR01RAK0004
359	Κτίριο στις οδούς Αγ. Χαραλάμπους και Καραϊσκάκη 1, ιδ. Καρακίτσου - Καλαμπόκη	ΠΥΡΓΟΥ	ΠΥΡΓΟΥ	Αστικά Κτίρια	GR01RAK0004	GR01RAK0004
360	Κτίριο στις οδούς Αχιλλέως και Πατρόκλου στον Πύργο, ιδιοκτησίας Παπανικολάου	ΠΥΡΓΟΥ	ΠΥΡΓΟΥ	Αστικά Κτίρια	GR01RAK0004	GR01RAK0004
361	Νεοκλασικό Θέατρο Πύργου	ΠΥΡΓΟΥ	ΠΥΡΓΟΥ	Θέατρα / Ωδεία	GR01RAK0004	GR01RAK0004
362	Παλαιά Δημοτική Βιβλιοθήκη	ΠΥΡΓΟΥ	ΠΥΡΓΟΥ	Αστικά Κτίρια, Κτίσματα Κοινής Ωφελείας	GR01RAK0004	GR01RAK0004
363	Παλαιό Δημοτικό Νοσοκομείο	ΠΥΡΓΟΥ	ΠΥΡΓΟΥ	Αστικά Κτίρια, Κτίσματα Κοινής Ωφελείας	GR01RAK0004	GR01RAK0004
364	Παλαιό κτίριο του Σιδηροδρομικού Σταθμού	ΠΥΡΓΟΥ	ΠΥΡΓΟΥ	Σιδηροδρομικοί Σταθμοί	GR01RAK0004	GR01RAK0004
365	Σιδηροδρομικός Σταθμός ΑΛΦΕΙΟΣ	ΠΥΡΓΟΥ	ΠΥΡΓΟΥ	Σιδηροδρομικοί Σταθμοί	GR01RAK0004	GR01RAK0004
366	Σιδηροδρομικός Σταθμός ΛΑΣΤΕΪΚΑ	ΠΥΡΓΟΥ	ΠΥΡΓΟΥ	Σιδηροδρομικοί Σταθμοί	GR01RAK0004	-
367	Σιδηροδρομικός Σταθμός ΠΥΡΓΟΣ	ΠΥΡΓΟΥ	ΠΥΡΓΟΥ	Βοηθητικοί Χώροι, Βιοτεχνία / Βιομηχανία, Σιδηροδρομικοί Σταθμοί	GR01RAK0004	GR01RAK0004
368	Σιδηροδρομικός Σταθμός ΣΑΛΜΩΝΗ	ΠΥΡΓΟΥ	ΠΥΡΓΟΥ	Σιδηροδρομικοί Σταθμοί	GR01RAK0004	-
369	Σταφιδαποθήκη ιδ. Μ. και Α. Παπαδοπούλου Σορβατζότη και Ε. Βαϊκούση	ΠΥΡΓΟΥ	ΠΥΡΓΟΥ	Βοηθητικοί Χώροι	GR01RAK0004	-
370	Το κτίριο που στέγαζε το Ινστιτούτο Σταφίδας ΑΣΟ στον Πύργο Ηλείας, ιδιοκτησίας Νομαρχιακής Αυτοδιοίκησης Ηλείας.	ΠΥΡΓΟΥ	ΠΥΡΓΟΥ	Βιοτεχνία / Βιομηχανία, Αστικά Κτίρια	GR01RAK0004	GR01RAK0004
371	Φάρος	ΠΥΡΓΟΥ	ΠΥΡΓΟΥ	Φάροι, Λιμενικές Εγκαταστάσεις	GR01RAK0004	-
372	Ι. Ναός Επισκοπής Ωλένης	ΠΥΡΓΟΥ	ΩΛΕΝΗΣ	Ιεροί Ναοί Χριστιανικοί, Θρησκευτικοί Χώροι	GR01RAK0004	-
373	Παλιό Δημοτικό Σχολείο	ΠΥΡΓΟΥ	ΩΛΕΝΗΣ	Αστικά Κτίρια, Κτίσματα Κοινής Ωφελείας	GR01RAK0004	-
374	"Νεώτερη" Γέφυρα Κοσκαράκα στα Σωτηριάνικα	ΔΥΤΙΚΗΣ ΜΑΝΗΣ	ΑΒΙΑΣ	Γέφυρες	GR01RAK0001	-
375	Γέφυρα Κοσκαράκα	ΔΥΤΙΚΗΣ ΜΑΝΗΣ	ΑΒΙΑΣ	Γέφυρες	GR01RAK0001	-
376	Ι. Μονή Αγίου Νικολάου	ΔΥΤΙΚΗΣ ΜΑΝΗΣ	ΑΒΙΑΣ	Μοναστηριακά Συγκροτήματα, Θρησκευτικοί Χώροι	GR01RAK0001	-
377	Ι. Ναός Αγίας Κυριακής	ΔΥΤΙΚΗΣ ΜΑΝΗΣ	ΑΒΙΑΣ	Ιεροί Ναοί Χριστιανικοί, Θρησκευτικοί Χώροι	GR01RAK0001	-

ΠΑΡΑΔΟΤΕΟ 1

Π4 - Αρχαιολογικοί χώροι και μνημεία

α/α	Όνομασία	Δήμος	Διαμέρισμα	Είδος	ΛΑΠ ΖΔΥΚΠ	ΖΔΥΚΠ
378	Ι. Ναός Αγίου Νικολάου	ΔΥΤΙΚΗΣ ΜΑΝΗΣ	ΑΒΙΑΣ	Ιεροί Ναοί Χριστιανικοί, Θρησκευτικοί Χώροι	GR01RAK0001	-
379	Ι. Ναός Αγίου Χαραλάμπους	ΔΥΤΙΚΗΣ ΜΑΝΗΣ	ΑΒΙΑΣ	Ιεροί Ναοί Χριστιανικοί, Θρησκευτικοί Χώροι	GR01RAK0001	-
380	Ι. Ναός Ευαγγελισμού	ΔΥΤΙΚΗΣ ΜΑΝΗΣ	ΑΒΙΑΣ	Ιεροί Ναοί Χριστιανικοί, Θρησκευτικοί Χώροι	GR01RAK0001	-
381	Ι. Ναός Υπαπαντής Σωτήρος	ΔΥΤΙΚΗΣ ΜΑΝΗΣ	ΑΒΙΑΣ	Ιεροί Ναοί Χριστιανικοί, Θρησκευτικοί Χώροι	GR01RAK0001	-
382	Ι.Ν. Αγίου Δημητρίου	ΔΥΤΙΚΗΣ ΜΑΝΗΣ	ΑΒΙΑΣ	Ιεροί Ναοί Χριστιανικοί, Θρησκευτικοί Χώροι	GR01RAK0001	-
383	Κτίριο Δημοτικού Σχολείου	ΔΥΤΙΚΗΣ ΜΑΝΗΣ	ΑΒΙΑΣ	Αστικά Κτίρια, Κτίσματα Κοινής Ωφελείας	GR01RAK0001	-
384	Πύργος Καπετάν-Γεωργάκη Καπετανάκη και Βάρδια (Παρατηρητήριο) Πύργου	ΔΥΤΙΚΗΣ ΜΑΝΗΣ	ΑΒΙΑΣ	Αμυντικά Συγκροτήματα, Πύργοι	GR01RAK0001	-
385	Συγκρότημα κτιρίων φερομένης ιδιοκτησίας Δημητρίου Μαργέλη στο Δ.Δ. Αλτομυρά Δήμου Αβίας, Ν. Μεσσηνίας.	ΔΥΤΙΚΗΣ ΜΑΝΗΣ	ΑΒΙΑΣ	Αστικά Κτίρια	GR01RAK0001	-
386	Γεφύρι στη θέση "Κάραβος"	ΚΑΛΑΜΑΤΑΣ	ΆΡΙΟΣ	Γέφυρες	GR01RAK0001	GR01RAK0001
387	Ι. Ναός Αγίας Κυριακής	ΚΑΛΑΜΑΤΑΣ	ΆΡΙΟΣ	Ιεροί Ναοί Χριστιανικοί, Θρησκευτικοί Χώροι	GR01RAK0001	GR01RAK0001
388	Σιδηροδρομικός Σταθμός ΑΡΙΣ	ΚΑΛΑΜΑΤΑΣ	ΆΡΙΟΣ	Βοηθητικοί Χώροι, Σιδηροδρομικοί Σταθμοί	GR01RAK0001	GR01RAK0001
389	Ι. Ναός Αγίας Κυριακής	ΚΑΛΑΜΑΤΑΣ	ΑΡΦΑΡΩΝ	Ιεροί Ναοί Χριστιανικοί, Θρησκευτικοί Χώροι	GR01RAK0001	GR01RAK0001
390	Ι. Ναός Αγίου Ιωάννη Αρφαρών	ΚΑΛΑΜΑΤΑΣ	ΑΡΦΑΡΩΝ	Ιεροί Ναοί Χριστιανικοί, Θρησκευτικοί Χώροι	GR01RAK0001	GR01RAK0001
391	Ι. Ναός Αγίου Νικολάου	ΚΑΛΑΜΑΤΑΣ	ΑΡΦΑΡΩΝ	Ιεροί Ναοί Χριστιανικοί, Θρησκευτικοί Χώροι	GR01RAK0001	-
392	Ι. Ναός Αγίου Χαραλάμπους	ΚΑΛΑΜΑΤΑΣ	ΑΡΦΑΡΩΝ	Ιεροί Ναοί Χριστιανικοί, Θρησκευτικοί Χώροι	GR01RAK0001	-
393	Ι. Ναός Παναγίας "Χαλεβιδιώτισσας"	ΚΑΛΑΜΑΤΑΣ	ΑΡΦΑΡΩΝ	Ιεροί Ναοί Χριστιανικοί, Θρησκευτικοί Χώροι	GR01RAK0001	-
394	Ι. Ναός Υπαπαντής Σωτήρος	ΚΑΛΑΜΑΤΑΣ	ΑΡΦΑΡΩΝ	Ιεροί Ναοί Χριστιανικοί, Θρησκευτικοί Χώροι	GR01RAK0001	-
395	Ι.Ναός Κοίμησης Θεοτόκου	ΚΑΛΑΜΑΤΑΣ	ΑΡΦΑΡΩΝ	Ιεροί Ναοί Χριστιανικοί, Θρησκευτικοί Χώροι	GR01RAK0001	GR01RAK0001
396	Σιδηροδρομικός Σταθμός ΠΛΑΤΥ	ΚΑΛΑΜΑΤΑΣ	ΑΡΦΑΡΩΝ	Σιδηροδρομικοί Σταθμοί	GR01RAK0001	GR01RAK0001
397	Αρχαιολογικός Χώρος Αρχαίας Ανθείας και Θουρίας	ΚΑΛΑΜΑΤΑΣ	ΘΟΥΡΙΑΣ	Αρχαιολογικές Θέσεις, Οικιστικά Σύνολα	GR01RAK0001	GR01RAK0001
398	Αρχαιολογικός χώρος της Θουρίας, Δήμου Καλαμάτας, Περιφερειακής Ενότητας Μεσσηνίας, Περιφέρεια Πελοποννήσου.	ΚΑΛΑΜΑΤΑΣ	ΘΟΥΡΙΑΣ	Αγροτική Οικονομία, Αμυντικά Συγκροτήματα, Νεκρικοί Χώροι και Μνημεία, Αρχαιολογικές Θέσεις, Οικιστικά Σύνολα, Ιεροί Ναοί Χριστιανικοί	GR01RAK0001	GR01RAK0001
399	Βαλανείο	ΚΑΛΑΜΑΤΑΣ	ΘΟΥΡΙΑΣ	Λουτρά, Αρχαιολογικές Θέσεις	GR01RAK0001	GR01RAK0001
400	Ελαιοτριβείο ιδιοκτ. Μπουλμέτη - Γκίτζα	ΚΑΛΑΜΑΤΑΣ	ΘΟΥΡΙΑΣ	Αγροτική Οικονομία, Βιοτεχνία /	GR01RAK0001	GR01RAK0001

ΠΑΡΑΔΟΤΕΟ 1

Π4 - Αρχαιολογικοί χώροι και μνημεία

α/α	Όνομασία	Δήμος	Διαμέρισμα	Είδος	ΛΑΠ ΖΔΥΚΠ	ΖΔΥΚΠ
				Βιομηχανία		
401	Ι. Ναός Αγίας Μαρίας	ΚΑΛΑΜΑΤΑΣ	ΘΟΥΡΙΑΣ	Ιεροί Ναοί Χριστιανικοί, Θρησκευτικοί Χώροι	GR01RAK0001	GR01RAK0001
402	Ι. Ναός Αγίου Γεωργίου	ΚΑΛΑΜΑΤΑΣ	ΘΟΥΡΙΑΣ	Ιεροί Ναοί Χριστιανικοί, Θρησκευτικοί Χώροι	GR01RAK0001	GR01RAK0001
403	Ι. Ναός Αγίου Ιωάννη	ΚΑΛΑΜΑΤΑΣ	ΘΟΥΡΙΑΣ	Ιεροί Ναοί Χριστιανικοί, Θρησκευτικοί Χώροι	GR01RAK0001	GR01RAK0001
404	Ι. Ναός Αγίου Ιωάννη Θεολόγου	ΚΑΛΑΜΑΤΑΣ	ΘΟΥΡΙΑΣ	Ιεροί Ναοί Χριστιανικοί, Θρησκευτικοί Χώροι	GR01RAK0001	GR01RAK0001
405	Ι. Ναός Αγίου Νικολάου	ΚΑΛΑΜΑΤΑΣ	ΘΟΥΡΙΑΣ	Ιεροί Ναοί Χριστιανικοί, Θρησκευτικοί Χώροι	GR01RAK0001	GR01RAK0001
406	Ι. Ναός Προφήτη Ηλία	ΚΑΛΑΜΑΤΑΣ	ΘΟΥΡΙΑΣ	Ιεροί Ναοί Χριστιανικοί, Θρησκευτικοί Χώροι	GR01RAK0001	GR01RAK0001
407	Ι.Ν. Υψώσεως Τιμίου Σταυρού	ΚΑΛΑΜΑΤΑΣ	ΘΟΥΡΙΑΣ	Ιεροί Ναοί Χριστιανικοί, Θρησκευτικοί Χώροι	GR01RAK0001	-
408	Ι.Ναός Αγίου Παντελεήμονα	ΚΑΛΑΜΑΤΑΣ	ΘΟΥΡΙΑΣ	Ιεροί Ναοί Χριστιανικοί, Θρησκευτικοί Χώροι	GR01RAK0001	-
409	Ι.Ναός Κοιμήσεως Θεοτόκου	ΚΑΛΑΜΑΤΑΣ	ΘΟΥΡΙΑΣ	Ιεροί Ναοί Χριστιανικοί, Θρησκευτικοί Χώροι	GR01RAK0001	GR01RAK0001
410	Ι.Ναός Κοίμησης Θεοτόκου	ΚΑΛΑΜΑΤΑΣ	ΘΟΥΡΙΑΣ	Ιεροί Ναοί Χριστιανικοί, Θρησκευτικοί Χώροι	GR01RAK0001	-
411	Κτίριο ιδιοκτησίας Αργύρη Δάφνα	ΚΑΛΑΜΑΤΑΣ	ΘΟΥΡΙΑΣ	Αστικά Κτίρια	GR01RAK0001	GR01RAK0001
412	Κτίριο ιδιοκτησίας Κ. Μανιάτη	ΚΑΛΑΜΑΤΑΣ	ΘΟΥΡΙΑΣ	Αστικά Κτίρια	GR01RAK0001	GR01RAK0001
413	Κτίριο ιδιοκτησίας Κ.Θ. Ρούση	ΚΑΛΑΜΑΤΑΣ	ΘΟΥΡΙΑΣ	Αστικά Κτίρια	GR01RAK0001	GR01RAK0001
414	Κτίριο ιδιοκτησίας Κ.Χ. Παναγιωτόπουλου	ΚΑΛΑΜΑΤΑΣ	ΘΟΥΡΙΑΣ	Αστικά Κτίρια	GR01RAK0001	GR01RAK0001
415	Κτίριο ιδιοκτησίας Μ. Μανδηλάρη	ΚΑΛΑΜΑΤΑΣ	ΘΟΥΡΙΑΣ	Αστικά Κτίρια	GR01RAK0001	GR01RAK0001
416	Κτίριο ιδιοκτησίας Στ. και Λ. Ζαχαράκη	ΚΑΛΑΜΑΤΑΣ	ΘΟΥΡΙΑΣ	Αστικά Κτίρια	GR01RAK0001	GR01RAK0001
417	Κτίριο κληροδοτήματος Αποστολόπουλου	ΚΑΛΑΜΑΤΑΣ	ΘΟΥΡΙΑΣ	Αρχοντικά, Αστικά Κτίρια	GR01RAK0001	GR01RAK0001
418	Ναΐδριο Κοιμήσεως Θεοτόκου, παρά την Μονή Προδρόμου	ΚΑΛΑΜΑΤΑΣ	ΘΟΥΡΙΑΣ	Ιεροί Ναοί Χριστιανικοί, Θρησκευτικοί Χώροι	GR01RAK0001	GR01RAK0001
419	Οικία ιδιοκτησίας Φίλιππα - Γκίζα	ΚΑΛΑΜΑΤΑΣ	ΘΟΥΡΙΑΣ	Αστικά Κτίρια	GR01RAK0001	GR01RAK0001
420	Σιδηροδρομικός Σταθμός ΘΟΥΡΙΑ	ΚΑΛΑΜΑΤΑΣ	ΘΟΥΡΙΑΣ	Σιδηροδρομικοί Σταθμοί	GR01RAK0001	GR01RAK0001
421	Τρία Πηγάδια (3)	ΚΑΛΑΜΑΤΑΣ	ΘΟΥΡΙΑΣ	Συστήματα Ύδρευσης	GR01RAK0001	-
422	5ο Δημοτικό Σχολείο	ΚΑΛΑΜΑΤΑΣ	ΚΑΛΑΜΑΤΑΣ	Αστικά Κτίρια, Κτίσματα Κοινής Ωφελείας	GR01RAK0001	GR01RAK0001
423	Αρχαιολογικός Χώρος Ελαιοχωρίου	ΚΑΛΑΜΑΤΑΣ	ΚΑΛΑΜΑΤΑΣ	Αμυντικά Συγκροτήματα, Αρχαιολογικές Θέσεις	GR01RAK0001	-
424	Αρχαιολογικός Χώρος στην περιοχή "Ακοβίτικα"	ΚΑΛΑΜΑΤΑΣ	ΚΑΛΑΜΑΤΑΣ	Αρχαιολογικές Θέσεις, Αρχαία Ιερά, Θρησκευτικοί Χώροι	GR01RAK0001	GR01RAK0001
425	Γέφυρα στη θέση Άγιος Πολύκαρπος ή Λαγού Χάνι	ΚΑΛΑΜΑΤΑΣ	ΚΑΛΑΜΑΤΑΣ	Γέφυρες	GR01RAK0001	-
426	Γέφυρα στη θέση Βύρος	ΚΑΛΑΜΑΤΑΣ	ΚΑΛΑΜΑΤΑΣ	Γέφυρες	GR01RAK0001	-
427	Γέφυρα στη θέση Μαντζίνια	ΚΑΛΑΜΑΤΑΣ	ΚΑΛΑΜΑΤΑΣ	Γέφυρες	GR01RAK0001	-
428	Γεφύρι στη θέση Μαντζίνια	ΚΑΛΑΜΑΤΑΣ	ΚΑΛΑΜΑΤΑΣ	Γέφυρες	GR01RAK0001	-

ΠΑΡΑΔΟΤΕΟ 1

Π4 - Αρχαιολογικοί χώροι και μνημεία

α/α	Όνομασία	Δήμος	Διαμέρισμα	Είδος	ΛΑΠ ΖΔΥΚΠ	ΖΔΥΚΠ
429	Δημαρχείο Καλαμάτας	ΚΑΛΑΜΑΤΑΣ	ΚΑΛΑΜΑΤΑΣ	Αστικά Κτίρια, Κέντρα Διοίκησης	GR01RAK0001	GR01RAK0001
430	Δημοτική Βιβλιοθήκη Καλαμάτας - Πανταζοπούλειος Λαϊκή Σχολή - (όψεις)	ΚΑΛΑΜΑΤΑΣ	ΚΑΛΑΜΑΤΑΣ	Αστικά Κτίρια, Κτίσματα Κοινής Ωφελείας	GR01RAK0001	GR01RAK0001
431	Εκκλησία Αγίας Βαρβάρας	ΚΑΛΑΜΑΤΑΣ	ΚΑΛΑΜΑΤΑΣ	Ιεροί Ναοί Χριστιανικοί, Θρησκευτικοί Χώροι	GR01RAK0001	-
432	Εκκλησία Αγίας Παρασκευής	ΚΑΛΑΜΑΤΑΣ	ΚΑΛΑΜΑΤΑΣ	Ιεροί Ναοί Χριστιανικοί, Θρησκευτικοί Χώροι	GR01RAK0001	-
433	Εκκλησία Αγίου Νικολάου	ΚΑΛΑΜΑΤΑΣ	ΚΑΛΑΜΑΤΑΣ	Ιεροί Ναοί Χριστιανικοί, Θρησκευτικοί Χώροι	GR01RAK0001	-
434	Ζώνη Προστασίας	ΚΑΛΑΜΑΤΑΣ	ΚΑΛΑΜΑΤΑΣ	Αρχαιολογικές Θέσεις	GR01RAK0001	GR01RAK0001
435	Η επιτύμβια στήλη στη μνήμη του Νικολάου Βράχμαν (Brachmann) στο νεκροταφείο Καλαμάτας Ν. Μεσσηνίας.	ΚΑΛΑΜΑΤΑΣ	ΚΑΛΑΜΑΤΑΣ	Νεκρικοί Χώροι και Μνημεία	GR01RAK0001	GR01RAK0001
436	Ι. Μ. Ζωοδόχου Πηγής	ΚΑΛΑΜΑΤΑΣ	ΚΑΛΑΜΑΤΑΣ	Μοναστηριακά Συγκροτήματα, Θρησκευτικοί Χώροι	GR01RAK0001	-
437	Ι. Μονή Αγ. Ιωάννου Προδρόμου "Σκρούμπη"	ΚΑΛΑΜΑΤΑΣ	ΚΑΛΑΜΑΤΑΣ	Μοναστηριακά Συγκροτήματα, Θρησκευτικοί Χώροι	GR01RAK0001	GR01RAK0001
438	Ι. Μονή Αγίας Τριάδας	ΚΑΛΑΜΑΤΑΣ	ΚΑΛΑΜΑΤΑΣ	Μοναστηριακά Συγκροτήματα, Θρησκευτικοί Χώροι	GR01RAK0001	GR01RAK0001
439	Ι. Μονή Βελανιδιάς	ΚΑΛΑΜΑΤΑΣ	ΚΑΛΑΜΑΤΑΣ	Μοναστηριακά Συγκροτήματα, Θρησκευτικοί Χώροι	GR01RAK0001	-
440	Ι. Ν. Εισοδίων Θεοτόκου	ΚΑΛΑΜΑΤΑΣ	ΚΑΛΑΜΑΤΑΣ	Ιεροί Ναοί Χριστιανικοί, Θρησκευτικοί Χώροι	GR01RAK0001	-
441	Ι. Ναός Αγίας Κυριακής	ΚΑΛΑΜΑΤΑΣ	ΚΑΛΑΜΑΤΑΣ	Ιεροί Ναοί Χριστιανικοί, Θρησκευτικοί Χώροι	GR01RAK0001	GR01RAK0001
442	Ι. Ναός Αγίου Αθανασίου	ΚΑΛΑΜΑΤΑΣ	ΚΑΛΑΜΑΤΑΣ	Ιεροί Ναοί Χριστιανικοί, Θρησκευτικοί Χώροι	GR01RAK0001	-
443	Ι. Ναός Αγίου Αθανασίου στην Παλαιά Μικρά Μαντίνεια Μεσσηνίας	ΚΑΛΑΜΑΤΑΣ	ΚΑΛΑΜΑΤΑΣ	Ιεροί Ναοί Χριστιανικοί, Θρησκευτικοί Χώροι	GR01RAK0001	GR01RAK0001
444	Ι. Ναός Αγίου Βασιλείου	ΚΑΛΑΜΑΤΑΣ	ΚΑΛΑΜΑΤΑΣ	Ιεροί Ναοί Χριστιανικοί, Θρησκευτικοί Χώροι	GR01RAK0001	-
445	Ι. Ναός Αγίου Γεωργίου	ΚΑΛΑΜΑΤΑΣ	ΚΑΛΑΜΑΤΑΣ	Ιεροί Ναοί Χριστιανικοί, Θρησκευτικοί Χώροι	GR01RAK0001	GR01RAK0001
446	Ι. Ναός Αγίου Γεωργίου	ΚΑΛΑΜΑΤΑΣ	ΚΑΛΑΜΑΤΑΣ	Ιεροί Ναοί Χριστιανικοί, Θρησκευτικοί Χώροι	GR01RAK0001	GR01RAK0001
447	Ι. Ναός Αγίου Γεωργίου	ΚΑΛΑΜΑΤΑΣ	ΚΑΛΑΜΑΤΑΣ	Ιεροί Ναοί Χριστιανικοί, Θρησκευτικοί Χώροι	GR01RAK0001	GR01RAK0001
448	Ι. Ναός Αγίου Δημητρίου	ΚΑΛΑΜΑΤΑΣ	ΚΑΛΑΜΑΤΑΣ	Ιεροί Ναοί Χριστιανικοί, Θρησκευτικοί Χώροι	GR01RAK0001	GR01RAK0001
449	Ι. Ναός Αγίου Δημητρίου Κάστρου	ΚΑΛΑΜΑΤΑΣ	ΚΑΛΑΜΑΤΑΣ	Ιεροί Ναοί Χριστιανικοί, Θρησκευτικοί Χώροι	GR01RAK0001	GR01RAK0001
450	Ι. Ναός Αγίου Κων / νου	ΚΑΛΑΜΑΤΑΣ	ΚΑΛΑΜΑΤΑΣ	Ιεροί Ναοί Χριστιανικοί, Θρησκευτικοί Χώροι	GR01RAK0001	-
451	Ι. Ναός Αγίου Κων/νου, Μονής Καλογραιών	ΚΑΛΑΜΑΤΑΣ	ΚΑΛΑΜΑΤΑΣ	Μοναστηριακά Συγκροτήματα, Ιεροί Ναοί	GR01RAK0001	GR01RAK0001

ΠΑΡΑΔΟΤΕΟ 1

Π4 - Αρχαιολογικοί χώροι και μνημεία

α/α	Όνομασία	Δήμος	Διαμέρισμα	Είδος	ΛΑΠ ΖΔΥΚΠ	ΖΔΥΚΠ
				Χριστιανικοί, Θρησκευτικοί Χώροι		
452	Ι. Ναός Αγίου Νικολάου	ΚΑΛΑΜΑΤΑΣ	ΚΑΛΑΜΑΤΑΣ	Ιεροί Ναοί Χριστιανικοί, Θρησκευτικοί Χώροι	GR01RAK0001	GR01RAK0001
453	Ι. Ναός Αγίου Νικολάου Εφεσίου	ΚΑΛΑΜΑΤΑΣ	ΚΑΛΑΜΑΤΑΣ	Ιεροί Ναοί Χριστιανικοί, Θρησκευτικοί Χώροι	GR01RAK0001	GR01RAK0001
454	Ι. Ναός Αγίου Νικολάου στην Παλαιά Μικρά Μαντίνεια Μεσσηνίας	ΚΑΛΑΜΑΤΑΣ	ΚΑΛΑΜΑΤΑΣ	Ιεροί Ναοί Χριστιανικοί, Θρησκευτικοί Χώροι	GR01RAK0001	GR01RAK0001
455	Ι. Ναός Αγίου Νικολάου Φραγκολίμνας - Αγίου Αθανασίου Τζάνε	ΚΑΛΑΜΑΤΑΣ	ΚΑΛΑΜΑΤΑΣ	Ιεροί Ναοί Χριστιανικοί, Θρησκευτικοί Χώροι	GR01RAK0001	GR01RAK0001
456	Ι. Ναός Αγίου Σώζοντος	ΚΑΛΑΜΑΤΑΣ	ΚΑΛΑΜΑΤΑΣ	Ιεροί Ναοί Χριστιανικοί, Θρησκευτικοί Χώροι	GR01RAK0001	GR01RAK0001
457	Ι. Ναός Αγίου Φανουρίου	ΚΑΛΑΜΑΤΑΣ	ΚΑΛΑΜΑΤΑΣ	Ιεροί Ναοί Χριστιανικοί, Θρησκευτικοί Χώροι	GR01RAK0001	GR01RAK0001
458	Ι. Ναός Αγίου Χαραλάμπους	ΚΑΛΑΜΑΤΑΣ	ΚΑΛΑΜΑΤΑΣ	Ιεροί Ναοί Χριστιανικοί, Θρησκευτικοί Χώροι	GR01RAK0001	GR01RAK0001
459	Ι. Ναός Αγίου Χαραλάμπους στην Παλαιά Μικρά Μαντίνεια Μεσσηνίας	ΚΑΛΑΜΑΤΑΣ	ΚΑΛΑΜΑΤΑΣ	Ιεροί Ναοί Χριστιανικοί, Θρησκευτικοί Χώροι	GR01RAK0001	GR01RAK0001
460	Ι. Ναός Αγίων Αναργύρων	ΚΑΛΑΜΑΤΑΣ	ΚΑΛΑΜΑΤΑΣ	Ιεροί Ναοί Χριστιανικοί, Θρησκευτικοί Χώροι	GR01RAK0001	GR01RAK0001
461	Ι. Ναός Αγίων Αποστόλων	ΚΑΛΑΜΑΤΑΣ	ΚΑΛΑΜΑΤΑΣ	Ιεροί Ναοί Χριστιανικοί, Θρησκευτικοί Χώροι	GR01RAK0001	GR01RAK0001
462	Ι. Ναός Αγίων Αποστόλων στην Παλαιά Μικρά Μαντίνεια Μεσσηνίας	ΚΑΛΑΜΑΤΑΣ	ΚΑΛΑΜΑΤΑΣ	Ιεροί Ναοί Χριστιανικοί, Θρησκευτικοί Χώροι	GR01RAK0001	GR01RAK0001
463	Ι. Ναός Εισοδίων Θεοτόκου	ΚΑΛΑΜΑΤΑΣ	ΚΑΛΑΜΑΤΑΣ	Ιεροί Ναοί Χριστιανικοί, Θρησκευτικοί Χώροι	GR01RAK0001	-
464	Ι. Ναός Κοιμήσεως της Θεοτόκου, Καθολικό της Ι. Μονής Δημιόβης Μεσσηνίας	ΚΑΛΑΜΑΤΑΣ	ΚΑΛΑΜΑΤΑΣ	Μοναστηριακά Συγκροτήματα, Ιεροί Ναοί Χριστιανικοί, Θρησκευτικοί Χώροι	GR01RAK0001	-
465	Ι. Ναός Κοιμήσεως της Θεοτόκου, Καθολικό της Ι. Μονής Μαρδακίου, στη Νέδουσα Μεσσηνίας	ΚΑΛΑΜΑΤΑΣ	ΚΑΛΑΜΑΤΑΣ	Μοναστηριακά Συγκροτήματα, Ιεροί Ναοί Χριστιανικοί, Θρησκευτικοί Χώροι	GR01RAK0001	-
466	Ι. Ναός Παναγίας Καλομάτας	ΚΑΛΑΜΑΤΑΣ	ΚΑΛΑΜΑΤΑΣ	Ιεροί Ναοί Χριστιανικοί, Θρησκευτικοί Χώροι	GR01RAK0001	GR01RAK0001
467	Ι. Ναός Παναγίας Μυρτιδιώτισσας	ΚΑΛΑΜΑΤΑΣ	ΚΑΛΑΜΑΤΑΣ	Ιεροί Ναοί Χριστιανικοί, Θρησκευτικοί Χώροι	GR01RAK0001	GR01RAK0001
468	Ι. Ναός Ταξιάρχη	ΚΑΛΑΜΑΤΑΣ	ΚΑΛΑΜΑΤΑΣ	Ιεροί Ναοί Χριστιανικοί, Θρησκευτικοί Χώροι	GR01RAK0001	GR01RAK0001
469	Ι. Ναός Τιμίου Προδρόμου	ΚΑΛΑΜΑΤΑΣ	ΚΑΛΑΜΑΤΑΣ	Ιεροί Ναοί Χριστιανικοί, Θρησκευτικοί Χώροι	GR01RAK0001	-
470	Ι. Ναός Τριών Ιεραρχών	ΚΑΛΑΜΑΤΑΣ	ΚΑΛΑΜΑΤΑΣ	Ιεροί Ναοί Χριστιανικοί, Θρησκευτικοί Χώροι	GR01RAK0001	GR01RAK0001
471	Ι. Ναός των Μικρών Ταξιαρχών Δήμου Καλαμάτας Μεσσηνίας	ΚΑΛΑΜΑΤΑΣ	ΚΑΛΑΜΑΤΑΣ	Ιεροί Ναοί Χριστιανικοί, Θρησκευτικοί Χώροι	GR01RAK0001	GR01RAK0001
472	Ι. Ναός Υπαπαντής	ΚΑΛΑΜΑΤΑΣ	ΚΑΛΑΜΑΤΑΣ	Ιεροί Ναοί Χριστιανικοί, Θρησκευτικοί Χώροι	GR01RAK0001	-

ΠΑΡΑΔΟΤΕΟ 1

Π4 - Αρχαιολογικοί χώροι και μνημεία

α/α	Όνομασία	Δήμος	Διαμέρισμα	Είδος	ΛΑΠ ΖΔΥΚΠ	ΖΔΥΚΠ
473	Ι.Ν. Αγίου Ιωάννου Θεολόγου	ΚΑΛΑΜΑΤΑΣ	ΚΑΛΑΜΑΤΑΣ	Ιεροί Ναοί Χριστιανικοί, Θρησκευτικοί Χώροι	GR01RAK0001	-
474	Ι.Ν. Αγίου Νικολάου	ΚΑΛΑΜΑΤΑΣ	ΚΑΛΑΜΑΤΑΣ	Ιεροί Ναοί Χριστιανικοί, Θρησκευτικοί Χώροι	GR01RAK0001	-
475	Ι.Ν. Αγίου Νικολάου	ΚΑΛΑΜΑΤΑΣ	ΚΑΛΑΜΑΤΑΣ	Ιεροί Ναοί Χριστιανικοί, Θρησκευτικοί Χώροι	GR01RAK0001	-
476	Ι.Ν. Αγίου Σπυρίδωνα	ΚΑΛΑΜΑΤΑΣ	ΚΑΛΑΜΑΤΑΣ	Ιεροί Ναοί Χριστιανικοί, Θρησκευτικοί Χώροι	GR01RAK0001	-
477	Ι.Ν. Προφήτη Ηλία	ΚΑΛΑΜΑΤΑΣ	ΚΑΛΑΜΑΤΑΣ	Μοναστηριακά Συγκροτήματα, Ιεροί Ναοί Χριστιανικοί, Θρησκευτικοί Χώροι	GR01RAK0001	GR01RAK0001
478	Ι.Ναός Αγίας Αικατερίνης	ΚΑΛΑΜΑΤΑΣ	ΚΑΛΑΜΑΤΑΣ	Ιεροί Ναοί Χριστιανικοί, Θρησκευτικοί Χώροι	GR01RAK0001	-
479	Ι.Ναός Αγίου Σπυρίδωνα	ΚΑΛΑΜΑΤΑΣ	ΚΑΛΑΜΑΤΑΣ	Ιεροί Ναοί Χριστιανικοί, Θρησκευτικοί Χώροι	GR01RAK0001	GR01RAK0001
480	Ι.Ναός Κοιμήσεως Θεοτόκου	ΚΑΛΑΜΑΤΑΣ	ΚΑΛΑΜΑΤΑΣ	Ιεροί Ναοί Χριστιανικοί, Θρησκευτικοί Χώροι	GR01RAK0001	GR01RAK0001
481	Ι.Ναός Ταξιαρχών	ΚΑΛΑΜΑΤΑΣ	ΚΑΛΑΜΑΤΑΣ	Ιεροί Ναοί Χριστιανικοί, Θρησκευτικοί Χώροι	GR01RAK0001	-
482	Ιερό Αρτέμιδος Λιμνάτιδος στο Βόλιμ(ν)ο	ΚΑΛΑΜΑΤΑΣ	ΚΑΛΑΜΑΤΑΣ	Αρχαιολογικές Θέσεις, Αρχαία Ιερά, Θρησκευτικοί Χώροι	GR01RAK0001	-
483	Καλντερίμι στο Ελαιχώρι	ΚΑΛΑΜΑΤΑΣ	ΚΑΛΑΜΑΤΑΣ	Οδικό σύστημα	GR01RAK0001	-
484	Κάστρο Καλαμών	ΚΑΛΑΜΑΤΑΣ	ΚΑΛΑΜΑΤΑΣ	Αμυντικά Συγκροτήματα, Κάστρα / Φρούρια	GR01RAK0001	GR01RAK0001
485	Κελύφη κτιρίων του Βιομηχανικού Συγκροτήματος «Κυλινδρόμυλοι Μεσσηνίας «Ευαγγελίστρια» Α.Ε.» στο Ο.Τ. 458 του Δ. Καλαμάτας, φερόμενης ιδιοκτησίας «ΠΡΩΤΟΔΗΜΗΤΡΑ Ε.Π.Ε.».	ΚΑΛΑΜΑΤΑΣ	ΚΑΛΑΜΑΤΑΣ	Βιοτεχνία / Βιομηχανία, Τμήματα Κτιρίου	GR01RAK0001	GR01RAK0001
486	Κέλυφος κτιρίου στις οδούς Αριστομένους 14 - 16, ιδ. «Αλεξανδράκειων Κληροδοτημάτων» κ.ά.	ΚΑΛΑΜΑΤΑΣ	ΚΑΛΑΜΑΤΑΣ	Τμήματα Κτιρίου, Αστικά Κτίρια	GR01RAK0001	GR01RAK0001
487	Κτιριακό Συγκρότημα στις οδούς Αγίου Νικολάου και Αριστοδήμου 22	ΚΑΛΑΜΑΤΑΣ	ΚΑΛΑΜΑΤΑΣ	Αστικά Κτίρια	GR01RAK0001	GR01RAK0001
488	Κτίριο Αρχαιολογικού Μουσείου	ΚΑΛΑΜΑΤΑΣ	ΚΑΛΑΜΑΤΑΣ	Αστικά Κτίρια, Κτίσματα Κοινής Ωφελείας	GR01RAK0001	GR01RAK0001
489	Κτίριο Γαλλικού Ινστιτούτου	ΚΑΛΑΜΑΤΑΣ	ΚΑΛΑΜΑΤΑΣ	Αστικά Κτίρια, Κτίσματα Κοινής Ωφελείας	GR01RAK0001	GR01RAK0001
490	Κτίριο Διοικητηρίου	ΚΑΛΑΜΑΤΑΣ	ΚΑΛΑΜΑΤΑΣ	Στρατιωτικές Εγκαταστάσεις, Εγκαταστάσεις Υποδομής / Παραγωγής	GR01RAK0001	GR01RAK0001
491	Κτίριο επί της οδού Μπενάκη 19, φερ. ως ιδ. Αλεξάνδρας Μπουφέα - Κουβαρά	ΚΑΛΑΜΑΤΑΣ	ΚΑΛΑΜΑΤΑΣ	Αστικά Κτίρια	GR01RAK0001	GR01RAK0001
492	Κτίριο επί των οδών Κίσαρη και Αναγνωστοπούλου (Ζουμπούλειο κληροδότημα)	ΚΑΛΑΜΑΤΑΣ	ΚΑΛΑΜΑΤΑΣ	Αστικά Κτίρια	GR01RAK0001	GR01RAK0001
493	Κτίριο ιδιοκτησίας Δημήτρη Πελεκάνου	ΚΑΛΑΜΑΤΑΣ	ΚΑΛΑΜΑΤΑΣ	Αστικά Κτίρια	GR01RAK0001	GR01RAK0001
494	Κτίριο ιδιοκτησίας Κ. Δημητρούλια	ΚΑΛΑΜΑΤΑΣ	ΚΑΛΑΜΑΤΑΣ	Αστικά Κτίρια	GR01RAK0001	GR01RAK0001
495	Κτίριο ιδιοκτησίας Κ.Σιγαλού	ΚΑΛΑΜΑΤΑΣ	ΚΑΛΑΜΑΤΑΣ	Αστικά Κτίρια	GR01RAK0001	GR01RAK0001
496	Κτίριο ιδιοκτησίας Ν. Αναστασόπουλου (οικία 1)	ΚΑΛΑΜΑΤΑΣ	ΚΑΛΑΜΑΤΑΣ	Αστικά Κτίρια	GR01RAK0001	GR01RAK0001
497	Κτίριο Λαογραφικού Μουσείου	ΚΑΛΑΜΑΤΑΣ	ΚΑΛΑΜΑΤΑΣ	Αστικά Κτίρια, Κτίσματα Κοινής Ωφελείας	GR01RAK0001	GR01RAK0001

ΠΑΡΑΔΟΤΕΟ 1

Π4 - Αρχαιολογικοί χώροι και μνημεία

α/α	Όνομασία	Δήμος	Διαμέρισμα	Είδος	ΛΑΠ ΖΔΥΚΠ	ΖΔΥΚΠ
498	Κτίριο Λόχου 9ου Συντάγματος Πεζικού	ΚΑΛΑΜΑΤΑΣ	ΚΑΛΑΜΑΤΑΣ	Αστικά Κτίρια	GR01RAK0001	GR01RAK0001
499	Κτίριο με Στρογγυλό Πύργο	ΚΑΛΑΜΑΤΑΣ	ΚΑΛΑΜΑΤΑΣ	Αμυντικά Συγκροτήματα, Πύργοι	GR01RAK0001	GR01RAK0001
500	Κτίριο στη γωνία των οδών Αριστομένους και Πολυχάρους 1, ιδ. κληρον. Κουτσομητοπούλου	ΚΑΛΑΜΑΤΑΣ	ΚΑΛΑΜΑΤΑΣ	Αστικά Κτίρια	GR01RAK0001	GR01RAK0001
501	Κτίριο στην οδό Αγίου Νικολάου 2, ιδιοκτησίας Αλεξανδρακείου Ιδρύματος	ΚΑΛΑΜΑΤΑΣ	ΚΑΛΑΜΑΤΑΣ	Αστικά Κτίρια	GR01RAK0001	GR01RAK0001
502	Κτίριο στην οδό Αμφείας 23-25	ΚΑΛΑΜΑΤΑΣ	ΚΑΛΑΜΑΤΑΣ	Αστικά Κτίρια	GR01RAK0001	GR01RAK0001
503	Κτίριο στην οδό Αμφείας 31 γωνία με ιδιωτική οδό	ΚΑΛΑΜΑΤΑΣ	ΚΑΛΑΜΑΤΑΣ	Εμπόριο, Αστικά Κτίρια	GR01RAK0001	GR01RAK0001
504	Κτίριο στην οδό Αμφείας 7	ΚΑΛΑΜΑΤΑΣ	ΚΑΛΑΜΑΤΑΣ	Εμπόριο, Αστικά Κτίρια	GR01RAK0001	GR01RAK0001
505	Κτίριο στην οδό Αμφείας 9	ΚΑΛΑΜΑΤΑΣ	ΚΑΛΑΜΑΤΑΣ	Εμπόριο, Αστικά Κτίρια	GR01RAK0001	GR01RAK0001
506	Κτίριο στην οδό Αριστοδήμου 18-18Α	ΚΑΛΑΜΑΤΑΣ	ΚΑΛΑΜΑΤΑΣ	Αστικά Κτίρια	GR01RAK0001	GR01RAK0001
507	Κτίριο στην οδό Αριστοδήμου 27 και Αβίας 7	ΚΑΛΑΜΑΤΑΣ	ΚΑΛΑΜΑΤΑΣ	Αστικά Κτίρια	GR01RAK0001	GR01RAK0001
508	Κτίριο στην οδό Αριστομένους 17	ΚΑΛΑΜΑΤΑΣ	ΚΑΛΑΜΑΤΑΣ	Αστικά Κτίρια	GR01RAK0001	GR01RAK0001
509	Κτίριο στην οδό Αριστομένους 23	ΚΑΛΑΜΑΤΑΣ	ΚΑΛΑΜΑΤΑΣ	Αστικά Κτίρια	GR01RAK0001	GR01RAK0001
510	Κτίριο στην οδό Αριστομένους 3	ΚΑΛΑΜΑΤΑΣ	ΚΑΛΑΜΑΤΑΣ	Αστικά Κτίρια	GR01RAK0001	GR01RAK0001
511	Κτίριο στην οδό Αριστομένους 5 και Πολυβίου	ΚΑΛΑΜΑΤΑΣ	ΚΑΛΑΜΑΤΑΣ	Αστικά Κτίρια	GR01RAK0001	GR01RAK0001
512	Κτίριο στην οδό Αριστομένους 7	ΚΑΛΑΜΑΤΑΣ	ΚΑΛΑΜΑΤΑΣ	Αστικά Κτίρια	GR01RAK0001	GR01RAK0001
513	Κτίριο στην οδό Αριστομένους και Γ. Λαμπράκη, ιδιοκτησίας Ε. Ρεμπουτσάκου	ΚΑΛΑΜΑΤΑΣ	ΚΑΛΑΜΑΤΑΣ	Εμπόριο, Αστικά Κτίρια	GR01RAK0001	GR01RAK0001
514	Κτίριο στην οδό Αριστομένους και Πασανίου 24, ιδιοκτησίας κληρονόμων Κουνούσου	ΚΑΛΑΜΑΤΑΣ	ΚΑΛΑΜΑΤΑΣ	Αστικά Κτίρια	GR01RAK0001	GR01RAK0001
515	Κτίριο στην οδό Γορτυνίας 11, ιδιοκτησίας Ζαρακά	ΚΑΛΑΜΑΤΑΣ	ΚΑΛΑΜΑΤΑΣ	Αστικά Κτίρια	GR01RAK0001	GR01RAK0001
516	Κτίριο στην οδό Κουμάντου	ΚΑΛΑΜΑΤΑΣ	ΚΑΛΑΜΑΤΑΣ	Αστικά Κτίρια	GR01RAK0001	GR01RAK0001
517	Κτίριο στην οδό Κουμουνδουράκη 13	ΚΑΛΑΜΑΤΑΣ	ΚΑΛΑΜΑΤΑΣ	Αστικά Κτίρια	GR01RAK0001	GR01RAK0001
518	Κτίριο στην οδό Κουμουνδουράκη 22	ΚΑΛΑΜΑΤΑΣ	ΚΑΛΑΜΑΤΑΣ	Αστικά Κτίρια	GR01RAK0001	GR01RAK0001
519	Κτίριο στην οδό Λακωνικής 58	ΚΑΛΑΜΑΤΑΣ	ΚΑΛΑΜΑΤΑΣ	Αστικά Κτίρια	GR01RAK0001	GR01RAK0001
520	Κτίριο στην οδό Μπενάκη 2-4	ΚΑΛΑΜΑΤΑΣ	ΚΑΛΑΜΑΤΑΣ	Αστικά Κτίρια	GR01RAK0001	GR01RAK0001
521	Κτίριο στην οδό Μυστρά 5, ιδιοκτησίας Δεληγιάνη	ΚΑΛΑΜΑΤΑΣ	ΚΑΛΑΜΑΤΑΣ	Αστικά Κτίρια	GR01RAK0001	GR01RAK0001
522	Κτίριο στην οδό Μυστρά 7	ΚΑΛΑΜΑΤΑΣ	ΚΑΛΑΜΑΤΑΣ	Αστικά Κτίρια	GR01RAK0001	GR01RAK0001
523	Κτίριο στην οδό Ναυαρίνου 42	ΚΑΛΑΜΑΤΑΣ	ΚΑΛΑΜΑΤΑΣ	Αστικά Κτίρια	GR01RAK0001	GR01RAK0001
524	Κτίριο στην οδό Ναυαρίνου 8 και Ρήγα Φερραίου	ΚΑΛΑΜΑΤΑΣ	ΚΑΛΑΜΑΤΑΣ	Αστικά Κτίρια	GR01RAK0001	GR01RAK0001
525	Κτίριο στην οδό Νέδοντος 5 και Τζάνε 4	ΚΑΛΑΜΑΤΑΣ	ΚΑΛΑΜΑΤΑΣ	Εμπόριο, Αστικά Κτίρια	GR01RAK0001	GR01RAK0001
526	Κτίριο στην οδό Νέδοντος 69 και Αριστομένους 18	ΚΑΛΑΜΑΤΑΣ	ΚΑΛΑΜΑΤΑΣ	Αστικά Κτίρια	GR01RAK0001	GR01RAK0001
527	Κτίριο στην οδό Παπάζογλου 27	ΚΑΛΑΜΑΤΑΣ	ΚΑΛΑΜΑΤΑΣ	Εμπόριο, Αστικά Κτίρια	GR01RAK0001	GR01RAK0001
528	Κτίριο στην οδό Παπάζογλου 29	ΚΑΛΑΜΑΤΑΣ	ΚΑΛΑΜΑΤΑΣ	Εμπόριο, Αστικά Κτίρια	GR01RAK0001	GR01RAK0001
529	Κτίριο στην οδό Παπάζογλου 5	ΚΑΛΑΜΑΤΑΣ	ΚΑΛΑΜΑΤΑΣ	Αστικά Κτίρια	GR01RAK0001	GR01RAK0001
530	Κτίριο στην οδό Παπατώνη 6	ΚΑΛΑΜΑΤΑΣ	ΚΑΛΑΜΑΤΑΣ	Εμπόριο, Αστικά Κτίρια	GR01RAK0001	GR01RAK0001
531	Κτίριο στην οδό Σταδίου 64	ΚΑΛΑΜΑΤΑΣ	ΚΑΛΑΜΑΤΑΣ	Αστικά Κτίρια	GR01RAK0001	GR01RAK0001
532	Κτίριο στην οδό Υπαπαντής 36	ΚΑΛΑΜΑΤΑΣ	ΚΑΛΑΜΑΤΑΣ	Αστικά Κτίρια	GR01RAK0001	GR01RAK0001
533	Κτίριο στην οδό Φαρών 38 στην Καλαμάτα Μεσσηνίας	ΚΑΛΑΜΑΤΑΣ	ΚΑΛΑΜΑΤΑΣ	Αστικά Κτίρια	GR01RAK0001	GR01RAK0001
534	Κτίριο στην οδό Ψαρρών 148	ΚΑΛΑΜΑΤΑΣ	ΚΑΛΑΜΑΤΑΣ	Βοηθητικοί Χώροι, Αστικά Κτίρια	GR01RAK0001	GR01RAK0001
535	Κτίριο στην οδό Ψαρρών 52	ΚΑΛΑΜΑΤΑΣ	ΚΑΛΑΜΑΤΑΣ	Αστικά Κτίρια	GR01RAK0001	GR01RAK0001

ΠΑΡΑΔΟΤΕΟ 1

Π4 - Αρχαιολογικοί χώροι και μνημεία

α/α	Όνομασία	Δήμος	Διαμέρισμα	Είδος	ΛΑΠ ΖΔΥΚΠ	ΖΔΥΚΠ
536	Κτίριο στην πλατεία 23ης Μαρτίου 4 και Αμφείας 42	ΚΑΛΑΜΑΤΑΣ	ΚΑΛΑΜΑΤΑΣ	Εμπόριο, Αστικά Κτίρια	GR01RAK0001	GR01RAK0001
537	Κτίριο στην πλατεία Αγίων Αποστόλων 28 και οδού Αμφείας 19	ΚΑΛΑΜΑΤΑΣ	ΚΑΛΑΜΑΤΑΣ	Εμπόριο, Αστικά Κτίρια	GR01RAK0001	GR01RAK0001
538	Κτίριο στην πλατεία Υπαπαντής	ΚΑΛΑΜΑΤΑΣ	ΚΑΛΑΜΑΤΑΣ	Θέατρα / Ωδεία	GR01RAK0001	GR01RAK0001
539	Κτίριο στις οδούς 23ης Μαρτίου 23 και πλατείας 23ης Μαρτίου 34	ΚΑΛΑΜΑΤΑΣ	ΚΑΛΑΜΑΤΑΣ	Αστικά Κτίρια	GR01RAK0001	GR01RAK0001
540	Κτίριο στις οδούς 23ης Μαρτίου, γωνία και Γερμανού 2	ΚΑΛΑΜΑΤΑΣ	ΚΑΛΑΜΑΤΑΣ	Αστικά Κτίρια	GR01RAK0001	GR01RAK0001
541	Κτίριο στις οδούς Αγίου Νικολάου 7 και Βαλτετσίου 8	ΚΑΛΑΜΑΤΑΣ	ΚΑΛΑΜΑΤΑΣ	Αστικά Κτίρια	GR01RAK0001	GR01RAK0001
542	Κτίριο στις οδούς Αιπύτου 7 και Γερμανού	ΚΑΛΑΜΑΤΑΣ	ΚΑΛΑΜΑΤΑΣ	Εμπόριο, Αστικά Κτίρια	GR01RAK0001	GR01RAK0001
543	Κτίριο στις οδούς Αναγνωσταρά 25	ΚΑΛΑΜΑΤΑΣ	ΚΑΛΑΜΑΤΑΣ	Αστικά Κτίρια	GR01RAK0001	GR01RAK0001
544	Κτίριο στις οδούς Αναγνωσταρά 27 και Σκρά	ΚΑΛΑΜΑΤΑΣ	ΚΑΛΑΜΑΤΑΣ	Αστικά Κτίρια	GR01RAK0001	GR01RAK0001
545	Κτίριο στις οδούς Αναγνωσταρά 5 και Βαλτετσίου 1	ΚΑΛΑΜΑΤΑΣ	ΚΑΛΑΜΑΤΑΣ	Αστικά Κτίρια	GR01RAK0001	GR01RAK0001
546	Κτίριο στις οδούς Αριστοδήμου 93 και Σαράφη	ΚΑΛΑΜΑΤΑΣ	ΚΑΛΑΜΑΤΑΣ	Αστικά Κτίρια	GR01RAK0001	GR01RAK0001
547	Κτίριο στις οδούς Αριστομένους 1,23ης Μαρτίου 4 και Καπετάν Κρόμπα	ΚΑΛΑΜΑΤΑΣ	ΚΑΛΑΜΑΤΑΣ	Αστικά Κτίρια	GR01RAK0001	GR01RAK0001
548	Κτίριο στις οδούς Αριστομένους 11-13 και Κολοκοτρώνη 5	ΚΑΛΑΜΑΤΑΣ	ΚΑΛΑΜΑΤΑΣ	Αστικά Κτίρια	GR01RAK0001	GR01RAK0001
549	Κτίριο στις οδούς Αριστομένους 15 και Κολοκοτρώνη 4	ΚΑΛΑΜΑΤΑΣ	ΚΑΛΑΜΑΤΑΣ	Εμπόριο, Αστικά Κτίρια	GR01RAK0001	GR01RAK0001
550	Κτίριο στις οδούς Αριστομένους 2 και 23ης Μαρτίου	ΚΑΛΑΜΑΤΑΣ	ΚΑΛΑΜΑΤΑΣ	Αστικά Κτίρια	GR01RAK0001	GR01RAK0001
551	Κτίριο στις οδούς Αριστομένους 55 και Βαλαωρίτου 1	ΚΑΛΑΜΑΤΑΣ	ΚΑΛΑΜΑΤΑΣ	Αστικά Κτίρια	GR01RAK0001	GR01RAK0001
552	Κτίριο στις οδούς Αριστομένους 63 και Βασ.Γεωργίου 2	ΚΑΛΑΜΑΤΑΣ	ΚΑΛΑΜΑΤΑΣ	Αστικά Κτίρια	GR01RAK0001	GR01RAK0001
553	Κτίριο στις οδούς Αριστομένους 9 και Εμπορικής Τραπεζής	ΚΑΛΑΜΑΤΑΣ	ΚΑΛΑΜΑΤΑΣ	Αστικά Κτίρια	GR01RAK0001	GR01RAK0001
554	Κτίριο στις οδούς Αρτέμιδος 94 και Είρας 20	ΚΑΛΑΜΑΤΑΣ	ΚΑΛΑΜΑΤΑΣ	Αστικά Κτίρια	GR01RAK0001	GR01RAK0001
555	Κτίριο στις οδούς Δημακοπούλου 32 και Βύρωνος	ΚΑΛΑΜΑΤΑΣ	ΚΑΛΑΜΑΤΑΣ	Αστικά Κτίρια	GR01RAK0001	GR01RAK0001
556	Κτίριο στις οδούς Δημακοπούλου 8 και Γρηγορίου	ΚΑΛΑΜΑΤΑΣ	ΚΑΛΑΜΑΤΑΣ	Αστικά Κτίρια	GR01RAK0001	GR01RAK0001
557	Κτίριο στις οδούς Ιατροπούλου 3,γωνία,Παγώνη 12	ΚΑΛΑΜΑΤΑΣ	ΚΑΛΑΜΑΤΑΣ	Αστικά Κτίρια	GR01RAK0001	GR01RAK0001
558	Κτίριο στις οδούς Μαυρομιχάλη 9 και Γρηγορίου 12	ΚΑΛΑΜΑΤΑΣ	ΚΑΛΑΜΑΤΑΣ	Εμπόριο, Αστικά Κτίρια	GR01RAK0001	GR01RAK0001
559	Κτίριο στις οδούς Μεθώνης 18 και Φαρών 196	ΚΑΛΑΜΑΤΑΣ	ΚΑΛΑΜΑΤΑΣ	Αστικά Κτίρια	GR01RAK0001	GR01RAK0001
560	Κτίριο στις οδούς Μεθώνης 20 και Φαρών 221	ΚΑΛΑΜΑΤΑΣ	ΚΑΛΑΜΑΤΑΣ	Αστικά Κτίρια	GR01RAK0001	GR01RAK0001
561	Κτίριο στις οδούς Μεθώνης 6 και Κανάρη 90	ΚΑΛΑΜΑΤΑΣ	ΚΑΛΑΜΑΤΑΣ	Αστικά Κτίρια	GR01RAK0001	GR01RAK0001
562	Κτίριο στις οδούς Μεθώνης 8-10 και Κανάρη 101 (δίδυμες οικίες)	ΚΑΛΑΜΑΤΑΣ	ΚΑΛΑΜΑΤΑΣ	Αστικά Κτίρια	GR01RAK0001	GR01RAK0001
563	Κτίριο στις οδούς Μεσσήνης 22 και Είρας 23	ΚΑΛΑΜΑΤΑΣ	ΚΑΛΑΜΑΤΑΣ	Αστικά Κτίρια	GR01RAK0001	GR01RAK0001
564	Κτίριο στις οδούς Παπατσώνη 4 και Μαντίκλου 11-13-15	ΚΑΛΑΜΑΤΑΣ	ΚΑΛΑΜΑΤΑΣ	Εμπόριο, Αστικά Κτίρια	GR01RAK0001	GR01RAK0001
565	Κτίριο στις οδούς Περωτού 5 και Γρηγορίου 26,Μωρέως 6	ΚΑΛΑΜΑΤΑΣ	ΚΑΛΑΜΑΤΑΣ	Αστικά Κτίρια	GR01RAK0001	GR01RAK0001
566	Κτίριο στις οδούς Περωτού και Μαντίκλου 17	ΚΑΛΑΜΑΤΑΣ	ΚΑΛΑΜΑΤΑΣ	Αστικά Κτίρια	GR01RAK0001	GR01RAK0001
567	Κτίριο στις οδούς Σαράφη 7 και Αριστοδήμου 76	ΚΑΛΑΜΑΤΑΣ	ΚΑΛΑΜΑΤΑΣ	Αστικά Κτίρια	GR01RAK0001	GR01RAK0001
568	Κτίριο στις οδούς Σταδίου 60 και Γρηγορίου	ΚΑΛΑΜΑΤΑΣ	ΚΑΛΑΜΑΤΑΣ	Αστικά Κτίρια	GR01RAK0001	GR01RAK0001
569	Κτίριο στις οδούς Υπαπαντής 3 και Αμφείας 35	ΚΑΛΑΜΑΤΑΣ	ΚΑΛΑΜΑΤΑΣ	Εμπόριο, Αστικά Κτίρια	GR01RAK0001	GR01RAK0001
570	Κτίριο στις οδούς Φαρών 227 και Ασίνης	ΚΑΛΑΜΑΤΑΣ	ΚΑΛΑΜΑΤΑΣ	Αστικά Κτίρια	GR01RAK0001	GR01RAK0001
571	Κτίριο στις οδούς Φαρών 32 και Δημακοπούλου 26	ΚΑΛΑΜΑΤΑΣ	ΚΑΛΑΜΑΤΑΣ	Αστικά Κτίρια	GR01RAK0001	GR01RAK0001
572	Κτίριο στις οδούς Φαρών 36 και Παπατσώνη 22	ΚΑΛΑΜΑΤΑΣ	ΚΑΛΑΜΑΤΑΣ	Αστικά Κτίρια	GR01RAK0001	GR01RAK0001
573	Κτίριο στις οδούς Φαρών 8 και Σταδίου	ΚΑΛΑΜΑΤΑΣ	ΚΑΛΑΜΑΤΑΣ	Αστικά Κτίρια	GR01RAK0001	GR01RAK0001
574	Κτίριο στις οδούς Φαρών και Κρήτης	ΚΑΛΑΜΑΤΑΣ	ΚΑΛΑΜΑΤΑΣ	Αστικά Κτίρια	GR01RAK0001	GR01RAK0001
575	Κτίριο στο Ο.Τ. 406 Αγοράς Καλαμάτας	ΚΑΛΑΜΑΤΑΣ	ΚΑΛΑΜΑΤΑΣ	Εμπόριο, Αστικά Κτίρια	GR01RAK0001	GR01RAK0001
576	Κτίριο στο Ο.Τ. 460,στην πλατεία Αγίων Αποστόλων	ΚΑΛΑΜΑΤΑΣ	ΚΑΛΑΜΑΤΑΣ	Εμπόριο, Αστικά Κτίρια	GR01RAK0001	GR01RAK0001

ΠΑΡΑΔΟΤΕΟ 1

Π4 - Αρχαιολογικοί χώροι και μνημεία

α/α	Όνομασία	Δήμος	Διαμέρισμα	Είδος	ΛΑΠ ΖΔΥΚΠ	ΖΔΥΚΠ
577	Κτίριο Τραπέζης Ελλάδος	ΚΑΛΑΜΑΤΑΣ	ΚΑΛΑΜΑΤΑΣ	Εμπόριο, Αστικά Κτίρια	GR01RAK0001	GR01RAK0001
578	Κύρια όψη κτιρίου στην οδό Αριστομένους 31, ιδιοκτησίας Αλέξανδρου Φραγκιά.	ΚΑΛΑΜΑΤΑΣ	ΚΑΛΑΜΑΤΑΣ	Αστικά Κτίρια	GR01RAK0001	GR01RAK0001
579	Νερόμυλος και νεροτριβή στη θέση «Μύλος» του Δ/Δ Αρτεμισίας Μεσσηνίας μαζί με τον εξοπλισμό του, ιδ. Δημ. Γιαννόπουλου	ΚΑΛΑΜΑΤΑΣ	ΚΑΛΑΜΑΤΑΣ	Αγροτική Οικονομία, Μύλοι	GR01RAK0001	-
580	Νερόμυλος στη Νέδουσα, ιδ. Παναγιώτη Θεοδωρακάκη	ΚΑΛΑΜΑΤΑΣ	ΚΑΛΑΜΑΤΑΣ	Αγροτική Οικονομία, Μύλοι	GR01RAK0001	-
581	Νερόμυλος στη Νέδουσα, ιδ. Σπ. Καραμπάτου	ΚΑΛΑΜΑΤΑΣ	ΚΑΛΑΜΑΤΑΣ	Αγροτική Οικονομία, Μύλοι	GR01RAK0001	-
582	Νοσοκομείο Αγώνα, ιδ. Μουραφέτη	ΚΑΛΑΜΑΤΑΣ	ΚΑΛΑΜΑΤΑΣ	Αστικά Κτίρια, Κτίσματα Κοινής Ωφελείας	GR01RAK0001	GR01RAK0001
583	Οικία Αγά Αρναούτογλου	ΚΑΛΑΜΑΤΑΣ	ΚΑΛΑΜΑΤΑΣ	Αστικά Κτίρια	GR01RAK0001	GR01RAK0001
584	Οικία επί της οδού Αγίου Ιωάννου 22 (οικία 2)	ΚΑΛΑΜΑΤΑΣ	ΚΑΛΑΜΑΤΑΣ	Αστικά Κτίρια	GR01RAK0001	GR01RAK0001
585	Οικία Θ. Διονυσόπουλου	ΚΑΛΑΜΑΤΑΣ	ΚΑΛΑΜΑΤΑΣ	Αστικά Κτίρια	GR01RAK0001	GR01RAK0001
586	Οικία ιδ. Γ. Ηλιοπούλου στην Αρτεμισία	ΚΑΛΑΜΑΤΑΣ	ΚΑΛΑΜΑΤΑΣ	Αστικά Κτίρια	GR01RAK0001	-
587	Οικία ιδιοκτησίας Γ. Πουλουπάτη	ΚΑΛΑΜΑΤΑΣ	ΚΑΛΑΜΑΤΑΣ	Αστικά Κτίρια	GR01RAK0001	-
588	Οικία ιδιοκτησίας Ι. Παπαδόπουλου (οικία 5)	ΚΑΛΑΜΑΤΑΣ	ΚΑΛΑΜΑΤΑΣ	Αστικά Κτίρια	GR01RAK0001	GR01RAK0001
589	Οικία σε πάροδο της οδού Αγίου Ιωάννου (οικία 3)	ΚΑΛΑΜΑΤΑΣ	ΚΑΛΑΜΑΤΑΣ	Αστικά Κτίρια	GR01RAK0001	GR01RAK0001
590	Οικία στους πρόποδες του κάστρου, στην πάροδο Αγίου Ιωάννου (οικία 4)	ΚΑΛΑΜΑΤΑΣ	ΚΑΛΑΜΑΤΑΣ	Αστικά Κτίρια	GR01RAK0001	GR01RAK0001
591	Οικία Φ. και Λ. Γαϊτανάρου	ΚΑΛΑΜΑΤΑΣ	ΚΑΛΑΜΑΤΑΣ	Αστικά Κτίρια	GR01RAK0001	GR01RAK0001
592	Παλαιά Γέφυρα στον ποταμό Νέδοντα	ΚΑΛΑΜΑΤΑΣ	ΚΑΛΑΜΑΤΑΣ	Γέφυρες	GR01RAK0001	-
593	Παλαιό δίτοξο γεφύρι μεταξύ οικισμών Λαδά και Καρβέλι	ΚΑΛΑΜΑΤΑΣ	ΚΑΛΑΜΑΤΑΣ	Γέφυρες	GR01RAK0001	-
594	Πλατεία 23ης Μαρτίου	ΚΑΛΑΜΑΤΑΣ	ΚΑΛΑΜΑΤΑΣ	Ιστορικοί Τόποι, Οικιστικά Σύνολα	GR01RAK0001	GR01RAK0001
595	Πύργος Καπετανάκη	ΚΑΛΑΜΑΤΑΣ	ΚΑΛΑΜΑΤΑΣ	Αμυντικά Συγκροτήματα, Βοηθητικοί Χώροι, Πύργοι	GR01RAK0001	GR01RAK0001
596	Σιδηροδρομικός Σταθμός ΑΣΠΡΟΧΩΜΑ	ΚΑΛΑΜΑΤΑΣ	ΚΑΛΑΜΑΤΑΣ	Σιδηροδρομικοί Σταθμοί	GR01RAK0001	GR01RAK0001
597	Σιδηροδρομικός Σταθμός ΚΑΛΑΜΑΤΑ	ΚΑΛΑΜΑΤΑΣ	ΚΑΛΑΜΑΤΑΣ	Βοηθητικοί Χώροι, Σιδηροδρομικοί Σταθμοί	GR01RAK0001	GR01RAK0001
598	Σιδηροδρομικός Σταθμός ΠΑΡΑΛΙΑ ΚΑΛΑΜΑΤΑΣ	ΚΑΛΑΜΑΤΑΣ	ΚΑΛΑΜΑΤΑΣ	Σιδηροδρομικοί Σταθμοί	GR01RAK0001	GR01RAK0001
599	Σπηλαιώδης Ναός Αγίου Ιωάννου	ΚΑΛΑΜΑΤΑΣ	ΚΑΛΑΜΑΤΑΣ	Φυσικοί Χώροι, Σπήλαια, Ιεροί Ναοί Χριστιανικοί, Θρησκευτικοί Χώροι	GR01RAK0001	GR01RAK0001
600	Στέρνα του Καρπέτα ή της Παναγίτσας στο Ελαιοχώρι	ΚΑΛΑΜΑΤΑΣ	ΚΑΛΑΜΑΤΑΣ	Συστήματα Ύδρευσης	GR01RAK0001	-
601	Συγκρότημα Κτιρίων Τελωνείου	ΚΑΛΑΜΑΤΑΣ	ΚΑΛΑΜΑΤΑΣ	Αστικά Κτίρια, Κέντρα Διοίκησης	GR01RAK0001	GR01RAK0001
602	Ταφικό Μνημείο : του " Οίκου Εφρεσίων "	ΚΑΛΑΜΑΤΑΣ	ΚΑΛΑΜΑΤΑΣ	Νεκρικοί Χώροι και Μνημεία	GR01RAK0001	GR01RAK0001
603	Ταφικό Μνημείο : του οίκου Ι.Φ. Κωστοπούλου	ΚΑΛΑΜΑΤΑΣ	ΚΑΛΑΜΑΤΑΣ	Νεκρικοί Χώροι και Μνημεία	GR01RAK0001	GR01RAK0001
604	Ταφικό Μνημείο : του τάφου Γεωργίου Χρυσοσπάθη	ΚΑΛΑΜΑΤΑΣ	ΚΑΛΑΜΑΤΑΣ	Νεκρικοί Χώροι και Μνημεία	GR01RAK0001	GR01RAK0001
605	Τμήμα του Τείχους Βέργας	ΚΑΛΑΜΑΤΑΣ	ΚΑΛΑΜΑΤΑΣ	Αμυντικά Συγκροτήματα	GR01RAK0001	GR01RAK0001
606	Εκκλησία Ζωοδόχου Πηγής Σαμαρίνης	ΜΕΣΣΗΝΗΣ	ΑΝΔΡΟΥΣΑΣ	Ιεροί Ναοί Χριστιανικοί, Θρησκευτικοί Χώροι	GR01RAK0001	-
607	Ι. Ναός Αγίου Νικολάου	ΜΕΣΣΗΝΗΣ	ΑΝΔΡΟΥΣΑΣ	Ιεροί Ναοί Χριστιανικοί, Θρησκευτικοί Χώροι	GR01RAK0001	GR01RAK0001
608	Ι. Ναός Κοιμήσεως Θεοτόκου	ΜΕΣΣΗΝΗΣ	ΑΝΔΡΟΥΣΑΣ	Ιεροί Ναοί Χριστιανικοί, Θρησκευτικοί Χώροι	GR01RAK0001	GR01RAK0001
609	Ι. Ναός Σαμαρίνας (Οσίας Μαρίας)	ΜΕΣΣΗΝΗΣ	ΑΝΔΡΟΥΣΑΣ	Ιεροί Ναοί Χριστιανικοί, Θρησκευτικοί	GR01RAK0001	-

ΠΑΡΑΔΟΤΕΟ 1

Π4 - Αρχαιολογικοί χώροι και μνημεία

α/α	Όνομασία	Δήμος	Διαμέρισμα	Είδος	ΛΑΠ ΖΔΥΚΠ	ΖΔΥΚΠ
610	Κτίριο ιδιοκτησίας Μαριάνθης Φασιλάκη	ΜΕΣΣΗΝΗΣ	ΑΝΔΡΟΥΣΑΣ	Χώροι	GR01RAK0001	-
611	Ναός Νεκροταφείου Ανδρούσης	ΜΕΣΣΗΝΗΣ	ΑΝΔΡΟΥΣΑΣ	Ιεροί Ναοί Χριστιανικοί, Θρησκευτικοί Χώροι	GR01RAK0001	-
612	Αρχαιολογικός χώρος περιοχής Αριστομένη (Μυκηναϊκός θαλαμωτός τάφος)	ΜΕΣΣΗΝΗΣ	ΑΡΙΣΤΟΜΕΝΟΥΣ	Νεκρικοί Χώροι και Μνημεία, Αρχαιολογικές Θέσεις	GR01RAK0001	-
613	Αρχαιολογικός χώρος στη θέση Παλιόμυλος Κεφαλοβρύσου (Μυκηναϊκός θολωτός τάφος)	ΜΕΣΣΗΝΗΣ	ΑΡΙΣΤΟΜΕΝΟΥΣ	Νεκρικοί Χώροι και Μνημεία, Αρχαιολογικές Θέσεις	GR01RAK0001	-
614	Εγκαταλελειμμένος οικισμός Αμμουδερού	ΜΕΣΣΗΝΗΣ	ΑΡΙΣΤΟΜΕΝΟΥΣ	Οικιστικά Σύνολα	GR01RAK0001	-
615	Εννεαγωνικό Πηγάδι που βρίσκεται στη Δυτική άκρη του Οικισμού Παλιά Αετοφωλιά Δ.Δ. Στέρνας Δήμου Αριστομένους Ν.Μεσσηνίας.	ΜΕΣΣΗΝΗΣ	ΑΡΙΣΤΟΜΕΝΟΥΣ	Συστήματα Ύδρευσης, Κτίσματα Κοινής Ωφελείας	GR01RAK0001	-
616	Ι. Ναός Αγίου Βασιλείου	ΜΕΣΣΗΝΗΣ	ΑΡΙΣΤΟΜΕΝΟΥΣ	Ιεροί Ναοί Χριστιανικοί, Θρησκευτικοί Χώροι	GR01RAK0001	-
617	Ι. Ναός Αγίου Γεωργίου	ΜΕΣΣΗΝΗΣ	ΑΡΙΣΤΟΜΕΝΟΥΣ	Ιεροί Ναοί Χριστιανικοί, Θρησκευτικοί Χώροι	GR01RAK0001	-
618	Ι. Ναός Αγίου Θεοδώρου	ΜΕΣΣΗΝΗΣ	ΑΡΙΣΤΟΜΕΝΟΥΣ	Ιεροί Ναοί Χριστιανικοί, Θρησκευτικοί Χώροι	GR01RAK0001	-
619	Ι. Ναός Αγίου Ιωάννου Θεολόγου	ΜΕΣΣΗΝΗΣ	ΑΡΙΣΤΟΜΕΝΟΥΣ	Ιεροί Ναοί Χριστιανικοί, Θρησκευτικοί Χώροι	GR01RAK0001	-
620	Ι. Ναός Αγίου Νικολάου	ΜΕΣΣΗΝΗΣ	ΑΡΙΣΤΟΜΕΝΟΥΣ	Ιεροί Ναοί Χριστιανικοί, Θρησκευτικοί Χώροι	GR01RAK0001	-
621	Ι. Ναός Γενεθλίου Θεοτόκου	ΜΕΣΣΗΝΗΣ	ΑΡΙΣΤΟΜΕΝΟΥΣ	Ιεροί Ναοί Χριστιανικοί, Θρησκευτικοί Χώροι	GR01RAK0001	-
622	Ι. Ναός Κοιμήσεως της Θεοτόκου στη θέση Ζαπάντι Μεσσηνίας	ΜΕΣΣΗΝΗΣ	ΑΡΙΣΤΟΜΕΝΟΥΣ	Ιεροί Ναοί Χριστιανικοί, Θρησκευτικοί Χώροι	GR01RAK0001	-
623	Ι. Ναός Παναγίας	ΜΕΣΣΗΝΗΣ	ΑΡΙΣΤΟΜΕΝΟΥΣ	Ιεροί Ναοί Χριστιανικοί, Θρησκευτικοί Χώροι	GR01RAK0001	-
624	Ι.Ν. Αγίου Νικολάου και ερειπωμένα Κτίσματα	ΜΕΣΣΗΝΗΣ	ΑΡΙΣΤΟΜΕΝΟΥΣ	Ιεροί Ναοί Χριστιανικοί, Θρησκευτικοί Χώροι	GR01RAK0001	-
625	Κοινοτικό Κατάστημα	ΜΕΣΣΗΝΗΣ	ΑΡΙΣΤΟΜΕΝΟΥΣ	Αστικά Κτίρια, Κέντρα Διοίκησης	GR01RAK0001	-
626	Κρήνη Κοινότητας Πλατανόβρυσης	ΜΕΣΣΗΝΗΣ	ΑΡΙΣΤΟΜΕΝΟΥΣ	Συστήματα Ύδρευσης, Κρήνες	GR01RAK0001	-
627	Κτίριο στο Αμμουδερό Πουλιτσίου, ιδ. Ι. Θεοδωρόπουλου	ΜΕΣΣΗΝΗΣ	ΑΡΙΣΤΟΜΕΝΟΥΣ	Αστικά Κτίρια	GR01RAK0001	-
628	Μυκηναϊκός τάφος στα Πουρνάρια Διοδίων	ΜΕΣΣΗΝΗΣ	ΑΡΙΣΤΟΜΕΝΟΥΣ	Νεκρικοί Χώροι και Μνημεία, Αρχαιολογικές Θέσεις	GR01RAK0001	-
629	Μυκηναϊκός Τύμβος στο Γαλαροβούνι Στρεφίου	ΜΕΣΣΗΝΗΣ	ΑΡΙΣΤΟΜΕΝΟΥΣ	Νεκρικοί Χώροι και Μνημεία, Αρχαιολογικές Θέσεις	GR01RAK0001	-
630	Οχυρό Συγκρότημα	ΜΕΣΣΗΝΗΣ	ΑΡΙΣΤΟΜΕΝΟΥΣ	Αμυντικά Συγκροτήματα, Κάστρα / Φρούρια	GR01RAK0001	-
631	Το κτίριο του παλαιού Δημοτικού Σχολείου Αετοφωλιάς στο Δ.Δ. Στέρνας, Δήμου Αριστομένους, Ν. Μεσσηνίας.	ΜΕΣΣΗΝΗΣ	ΑΡΙΣΤΟΜΕΝΟΥΣ	Αστικά Κτίρια, Κτίσματα Κοινής Ωφελείας	GR01RAK0001	-
632	Κτίριο ιδιοκτησίας Βασ. Π. Καλογιάννη ή Λαμπρόπουλου	ΜΕΣΣΗΝΗΣ	ΒΟΥΦΡΑΔΟΣ	Αστικά Κτίρια	GR01RAK0001	-
633	Αρχαιολογικός χώρος αρχαίας Μεσσηνίας	ΜΕΣΣΗΝΗΣ	ΙΘΩΜΗΣ	Αθλητικοί Χώροι, Αμυντικά Συγκροτήματα, Θέατρα / Ωδεία, Αρχαιολογικές Θέσεις,	GR01RAK0001	-

ΠΑΡΑΔΟΤΕΟ 1

Π4 - Αρχαιολογικοί χώροι και μνημεία

α/α	Όνομασία	Δήμος	Διαμέρισμα	Είδος	ΛΑΠ ΖΔΥΚΠ	ΖΔΥΚΠ
				Οικιστικά Σύνολα		
634	Ι. Μονή Ανδρομονάστρου	ΜΕΣΣΗΝΗΣ	ΙΘΩΜΗΣ	Μοναστηριακά Συγκροτήματα, Θρησκευτικοί Χώροι	GR01RAK0001	-
635	Ι. Ναός Αγίου Ιωάννη Ριγανά	ΜΕΣΣΗΝΗΣ	ΙΘΩΜΗΣ	Ιεροί Ναοί Χριστιανικοί, Θρησκευτικοί Χώροι	GR01RAK0001	-
636	Ι. Ναός Αγίου Κωνσταντίνου και Ελένης	ΜΕΣΣΗΝΗΣ	ΙΘΩΜΗΣ	Ιεροί Ναοί Χριστιανικοί, Θρησκευτικοί Χώροι	GR01RAK0001	GR01RAK0001
637	Ι. Ναός Αγίου Νικολάου	ΜΕΣΣΗΝΗΣ	ΙΘΩΜΗΣ	Ιεροί Ναοί Χριστιανικοί, Θρησκευτικοί Χώροι	GR01RAK0001	GR01RAK0001
638	Ι. Ναός Παναγίας (Παναγίτσας)	ΜΕΣΣΗΝΗΣ	ΙΘΩΜΗΣ	Ιεροί Ναοί Χριστιανικοί, Θρησκευτικοί Χώροι	GR01RAK0001	GR01RAK0001
639	Ι.Ν. Αγίου Νικολάου	ΜΕΣΣΗΝΗΣ	ΙΘΩΜΗΣ	Ιεροί Ναοί Χριστιανικοί, Θρησκευτικοί Χώροι	GR01RAK0001	-
640	Ι.Ν. Αγίου Σπυρίδωνα	ΜΕΣΣΗΝΗΣ	ΙΘΩΜΗΣ	Ιεροί Ναοί Χριστιανικοί, Θρησκευτικοί Χώροι	GR01RAK0001, GR01RAK0002	-
641	Κτίριο Παλαιού Δημοτικού Σχολείου	ΜΕΣΣΗΝΗΣ	ΙΘΩΜΗΣ	Αστικά Κτίρια, Κτίσματα Κοινής Ωφελείας	GR01RAK0001	-
642	Μονή Βουλκάνου	ΜΕΣΣΗΝΗΣ	ΙΘΩΜΗΣ	Μοναστηριακά Συγκροτήματα, Θρησκευτικοί Χώροι	GR01RAK0001	-
643	Νερόμυλος	ΜΕΣΣΗΝΗΣ	ΙΘΩΜΗΣ	Αγροτική Οικονομία, Μύλοι	GR01RAK0001	GR01RAK0001
644	Οικία στο Αριστοθέμιον Μεσσηνίας, ιδ. Θανάση Λυμπερόπουλου, Ερασμίας Λυμπεροπούλου-Λυκούργου και Σταυρούλας Πανοπούλου	ΜΕΣΣΗΝΗΣ	ΙΘΩΜΗΣ	Αστικά Κτίρια	GR01RAK0001	GR01RAK0001
645	Παλιό Δημοτικό Σχολείο	ΜΕΣΣΗΝΗΣ	ΙΘΩΜΗΣ	Αστικά Κτίρια, Κτίσματα Κοινής Ωφελείας	GR01RAK0001	GR01RAK0001
646	Σιδηροδρομικός Σταθμός ΒΑΛΥΡΑ	ΜΕΣΣΗΝΗΣ	ΙΘΩΜΗΣ	Βοηθητικοί Χώροι, Σιδηροδρομικοί Σταθμοί	GR01RAK0001	GR01RAK0001
647	Συγκρότημα κρήνης "Πάνω Βρύση" στην Άνω Λάμπαινα	ΜΕΣΣΗΝΗΣ	ΙΘΩΜΗΣ	Συστήματα Ύδρευσης, Αγροτική Οικονομία, Κρήνες	GR01RAK0001	GR01RAK0001
648	Δημοτικό Μέγαρο Μεσσήνης	ΜΕΣΣΗΝΗΣ	ΜΕΣΣΗΝΗΣ	Αστικά Κτίρια, Κέντρα Διοίκησης	GR01RAK0001	GR01RAK0001
649	Δημοτικό Σχολείο	ΜΕΣΣΗΝΗΣ	ΜΕΣΣΗΝΗΣ	Αστικά Κτίρια, Κτίσματα Κοινής Ωφελείας	GR01RAK0001	GR01RAK0001
650	Ι. Ναός Αγίου Γεωργίου	ΜΕΣΣΗΝΗΣ	ΜΕΣΣΗΝΗΣ	Ιεροί Ναοί Χριστιανικοί, Θρησκευτικοί Χώροι	GR01RAK0001	GR01RAK0001
651	Ι.Ναός Αγίου Νικολάου Αβραμιού	ΜΕΣΣΗΝΗΣ	ΜΕΣΣΗΝΗΣ	Ιεροί Ναοί Χριστιανικοί	GR01RAK0001	GR01RAK0001
652	Πηγάδι	ΜΕΣΣΗΝΗΣ	ΜΕΣΣΗΝΗΣ	Συστήματα Ύδρευσης	GR01RAK0001	-
653	Προσωρινή οριοθέτηση αρχαιολογικού χώρου του λόφου Αγίου Κωνσταντίνου, Δ.Δ. Καρτερολίου, Νομού Μεσσηνίας στο πλαίσιο προωθούμενου Γενικού Πολεοδομικού Σχεδίου Δήμου Μεσσήνης.	ΜΕΣΣΗΝΗΣ	ΜΕΣΣΗΝΗΣ	Νεκρικοί Χώροι και Μνημεία, Αρχαιολογικές Θέσεις, Θρησκευτικοί Χώροι	GR01RAK0001	GR01RAK0001
654	Σιδηροδρομικός Σταθμός ΜΕΣΣΗΝΗΣ	ΜΕΣΣΗΝΗΣ	ΜΕΣΣΗΝΗΣ	Βοηθητικοί Χώροι, Σιδηροδρομικοί Σταθμοί	GR01RAK0001	GR01RAK0001
655	(3) Κτίρια και παρακαείμενη Κρήνη	ΜΕΣΣΗΝΗΣ	ΠΕΤΑΛΙΔΙΟΥ	Συστήματα Ύδρευσης, Κρήνες, Αστικά Κτίρια	GR01RAK0001	-
656	Αρχαιολογικός Χώρος (Λείψανα Ακροπόλεως Αρχαίας Κορώνης)	ΜΕΣΣΗΝΗΣ	ΠΕΤΑΛΙΔΙΟΥ	Ακροπόλεις, Αμυντικά Συγκροτήματα, Αρχαιολογικές Θέσεις	GR01RAK0001	-

ΠΑΡΑΔΟΤΕΟ 1

Π4 - Αρχαιολογικοί χώροι και μνημεία

α/α	Όνομασία	Δήμος	Διαμέρισμα	Είδος	ΛΑΠ ΖΔΥΚΠ	ΖΔΥΚΠ
657	Αρχαιολογικός χώρος Νιχωρίων - Καρποφόρας	ΜΕΣΣΗΝΗΣ	ΠΕΤΑΛΙΔΙΟΥ	Ακροπόλεις, Αμυντικά Συγκροτήματα, Νεκρικοί Χώροι και Μνημεία, Αρχαιολογικές Θέσεις, Οικιστικά Σύνολα	GR01RAK0001	GR01RAK0001
658	Αρχαιολογικός Χώρος Πεταλιδίου	ΜΕΣΣΗΝΗΣ	ΠΕΤΑΛΙΔΙΟΥ	Αρχαιολογικές Θέσεις	GR01RAK0001	-
659	Γεφύρι	ΜΕΣΣΗΝΗΣ	ΠΕΤΑΛΙΔΙΟΥ	Γέφυρες	GR01RAK0001	-
660	Διώροφο κτίριο που βρίσκεται στη θέση «Ακτή Μιαούλη» στο Δημοτικό Διαμέρισμα Πεταλιδίου του Δήμου Πεταλιδίου στο Ν. Μεσσηνίας, ιδιοκτησίας Δημ. Μαργέλη.	ΜΕΣΣΗΝΗΣ	ΠΕΤΑΛΙΔΙΟΥ	Αστικά Κτίρια	GR01RAK0001	-
661	Ι. Ναός Αγίου Βασιλείου	ΜΕΣΣΗΝΗΣ	ΠΕΤΑΛΙΔΙΟΥ	Ιεροί Ναοί Χριστιανικοί, Θρησκευτικοί Χώροι	GR01RAK0001	-
662	Κατοικία Τάσσου (Αναστάσιου Αλεβίζου)	ΜΕΣΣΗΝΗΣ	ΠΕΤΑΛΙΔΙΟΥ	Αστικά Κτίρια	GR01RAK0001	-
663	Κτίριο ιδιοκτησίας Κοινότητας Δροσιάς	ΜΕΣΣΗΝΗΣ	ΠΕΤΑΛΙΔΙΟΥ	Αστικά Κτίρια	GR01RAK0001	-
664	Τάφοι περιοχής Νιχωρίου - Καρποφόρας	ΜΕΣΣΗΝΗΣ	ΠΕΤΑΛΙΔΙΟΥ	Νεκρικοί Χώροι και Μνημεία, Αρχαιολογικές Θέσεις	GR01RAK0001	GR01RAK0001
665	Ι. Ναός Αγίας Παρασκευής	ΜΕΣΣΗΝΗΣ	ΤΡΙΚΟΡΦΟΥ	Ιεροί Ναοί Χριστιανικοί, Θρησκευτικοί Χώροι	GR01RAK0001	-
666	Αρχαιολογικός χώρος Κάτω Μέλπειας	ΟΙΧΑΛΙΑΣ	ΑΝΔΑΝΙΑΣ	Αρχαιολογικές Θέσεις, Οικιστικά Σύνολα	GR01RAK0001, GR01RAK0002	GR01RAK0002
667	Αρχαιολογικός χώρος στο ύψωμα Πετρούλα στον Άγιο Ηλία Άνω Μέλπειας	ΟΙΧΑΛΙΑΣ	ΑΝΔΑΝΙΑΣ	Αρχαιολογικές Θέσεις, Αρχαία Ιερά, Θρησκευτικοί Χώροι	GR01RAK0001, GR01RAK0002	-
668	Ι. Μ. Κοίμησεως Θεοτόκου	ΟΙΧΑΛΙΑΣ	ΑΝΔΑΝΙΑΣ	Μοναστηριακά Συγκροτήματα, Θρησκευτικοί Χώροι	GR01RAK0001, GR01RAK0002	GR01RAK0002
669	Ι. Μονή Παναγίας Αντρομπεβίτζας	ΟΙΧΑΛΙΑΣ	ΑΝΔΑΝΙΑΣ	Μοναστηριακά Συγκροτήματα, Θρησκευτικοί Χώροι	GR01RAK0001, GR01RAK0002	GR01RAK0002
670	Κάστρο Κρέπενης	ΟΙΧΑΛΙΑΣ	ΑΝΔΑΝΙΑΣ	Αμυντικά Συγκροτήματα, Κάστρα / Φρούρια	GR01RAK0001, GR01RAK0002	-
671	Κτιριακό συγκρότημα παλαιού μύλου, ιδ. Ι. Παναγιωτακόπουλου	ΟΙΧΑΛΙΑΣ	ΑΝΔΑΝΙΑΣ	Συστήματα Ύδρευσης, Αγροτική Οικονομία, Μύλοι	GR01RAK0001, GR01RAK0002	-
672	Ναΐδριον Αγίας Θεοδώρας	ΟΙΧΑΛΙΑΣ	ΑΝΔΑΝΙΑΣ	Ιεροί Ναοί Χριστιανικοί, Θρησκευτικοί Χώροι	GR01RAK0001, GR01RAK0002	-
673	Νερόμυλος στην Άνω Μέλπεια, ιδιοκτ. Ιωάννη Κατσιώλη	ΟΙΧΑΛΙΑΣ	ΑΝΔΑΝΙΑΣ	Αγροτική Οικονομία, Μύλοι	GR01RAK0001, GR01RAK0002	-
674	Παλαιό Δημοτικό Σχολείο	ΟΙΧΑΛΙΑΣ	ΑΝΔΑΝΙΑΣ	Αστικά Κτίρια, Κτίσματα Κοινής Ωφελείας	GR01RAK0001, GR01RAK0002	-
675	Πύργος Μαυρίκου	ΟΙΧΑΛΙΑΣ	ΑΝΔΑΝΙΑΣ	Αμυντικά Συγκροτήματα, Πύργοι	GR01RAK0001, GR01RAK0002	GR01RAK0002
676	Σιδηροδρομικός Σταθμός ΔΕΣΥΛΛΑ	ΟΙΧΑΛΙΑΣ	ΑΝΔΑΝΙΑΣ	Σιδηροδρομικοί Σταθμοί	GR01RAK0001, GR01RAK0002	-
677	Σιδηροδρομικός Σταθμός ΔΙΑΒΟΛΙΤΣΙ	ΟΙΧΑΛΙΑΣ	ΑΝΔΑΝΙΑΣ	Βοηθητικοί Χώροι, Σιδηροδρομικοί Σταθμοί	GR01RAK0001, GR01RAK0002	GR01RAK0002
678	Σιδηροδρομικός Σταθμός ΚΕΝΤΡΙΚΟΝ	ΟΙΧΑΛΙΑΣ	ΑΝΔΑΝΙΑΣ	Σιδηροδρομικοί Σταθμοί	GR01RAK0001, GR01RAK0002	GR01RAK0002
679	Ακρόπολη Μάλθης (αρχαίο Δώριον)	ΟΙΧΑΛΙΑΣ	ΔΩΡΙΟΥ	Ακροπόλεις, Αμυντικά Συγκροτήματα,	GR01RAK0001,	-

ΠΑΡΑΔΟΤΕΟ 1

Π4 - Αρχαιολογικοί χώροι και μνημεία

α/α	Όνομασία	Δήμος	Διαμέρισμα	Είδος	ΛΑΠ ΖΔΥΚΠ	ΖΔΥΚΠ
				Αρχαιολογικές Θέσεις, Οικιστικά Σύνολα	GR01RAK0002	
680	Αρχαιολογικός χώρος υψώματος Μετσικίου	ΟΙΧΑΛΙΑΣ	ΔΩΡΙΟΥ	Ακροπόλεις, Αμυντικά Συγκροτήματα, Αρχαιολογικές Θέσεις	GR01RAK0001, GR01RAK0002	-
681	Ι. Ναός Αγίας Τριάδας	ΟΙΧΑΛΙΑΣ	ΔΩΡΙΟΥ	Ιεροί Ναοί Χριστιανικοί, Θρησκευτικοί Χώροι	GR01RAK0001, GR01RAK0002	-
682	Ι. Ναός Αγίου Δημητρίου	ΟΙΧΑΛΙΑΣ	ΔΩΡΙΟΥ	Ιεροί Ναοί Χριστιανικοί, Θρησκευτικοί Χώροι	GR01RAK0001, GR01RAK0002	-
683	Κρήνη	ΟΙΧΑΛΙΑΣ	ΔΩΡΙΟΥ	Συστήματα Ύδρευσης, Κρήνες	GR01RAK0001, GR01RAK0002	-
684	Μυκηναϊκοί Θολωτοί Τάφοι	ΟΙΧΑΛΙΑΣ	ΔΩΡΙΟΥ	Νεκρικοί Χώροι και Μνημεία, Αρχαιολογικές Θέσεις	GR01RAK0001, GR01RAK0002	-
685	Οικία Γκρίτζαλη στο Άνω Ψάρι	ΟΙΧΑΛΙΑΣ	ΔΩΡΙΟΥ	Αστικά Κτίρια	GR01RAK0001, GR01RAK0002	-
686	Σιδηροδρομικός Σταθμός ΒΑΣΙΛΙΚΟ	ΟΙΧΑΛΙΑΣ	ΔΩΡΙΟΥ	Σιδηροδρομικοί Σταθμοί	GR01RAK0001, GR01RAK0002	-
687	Σιδηροδρομικός Σταθμός ΔΩΡΙΟ	ΟΙΧΑΛΙΑΣ	ΔΩΡΙΟΥ	Σιδηροδρομικοί Σταθμοί	GR01RAK0001, GR01RAK0002	-
688	"Τρανή Βρύση"	ΟΙΧΑΛΙΑΣ	ΕΙΡΑΣ	Συστήματα Ύδρευσης, Κρήνες	GR01RAK0004	-
689	Αρχαία ακρόπολη στο Κακαλέτρι	ΟΙΧΑΛΙΑΣ	ΕΙΡΑΣ	Ακροπόλεις, Αμυντικά Συγκροτήματα, Αρχαιολογικές Θέσεις, Οικιστικά Σύνολα	GR01RAK0004	-
690	Ι. Ναός Αγίου Δημητρίου	ΟΙΧΑΛΙΑΣ	ΕΙΡΑΣ	Ιεροί Ναοί Χριστιανικοί, Θρησκευτικοί Χώροι	GR01RAK0004	-
691	Ανεμόμυλος	ΟΙΧΑΛΙΑΣ	ΜΕΛΙΓΑΛΑ	Αγροτική Οικονομία, Μύλοι	GR01RAK0001, GR01RAK0002	-
692	Γέφυρα στον ποταμό Μαυροζούμενα	ΟΙΧΑΛΙΑΣ	ΜΕΛΙΓΑΛΑ	Γέφυρες, Αρχαιολογικές Θέσεις	GR01RAK0001, GR01RAK0002	GR01RAK0002
693	Ι. Ναός Αγίου Γεωργίου	ΟΙΧΑΛΙΑΣ	ΜΕΛΙΓΑΛΑ	Ιεροί Ναοί Χριστιανικοί, Θρησκευτικοί Χώροι	GR01RAK0001, GR01RAK0002	-
694	Ι. Ναός Παμμεγίστων Ταξιαρχών	ΟΙΧΑΛΙΑΣ	ΜΕΛΙΓΑΛΑ	Ιεροί Ναοί Χριστιανικοί, Θρησκευτικοί Χώροι	GR01RAK0001, GR01RAK0002	GR01RAK0002
695	Κάστρο του Μίλα Μεσσηνίας	ΟΙΧΑΛΙΑΣ	ΜΕΛΙΓΑΛΑ	Αμυντικά Συγκροτήματα, Κάστρα / Φρούρια	GR01RAK0001, GR01RAK0002	-
696	Καφενείο Σιδηροδρομικού Σταθμού Μελιγαλά	ΟΙΧΑΛΙΑΣ	ΜΕΛΙΓΑΛΑ	Καφενεία, Σιδηροδρομικοί Σταθμοί, Αστικά Κτίρια	GR01RAK0001, GR01RAK0002	GR01RAK0002
697	Κτίριο ιδιοκτ. Βασ. και Σωτ. Καλογεροπούλου	ΟΙΧΑΛΙΑΣ	ΜΕΛΙΓΑΛΑ	Αστικά Κτίρια	GR01RAK0001, GR01RAK0002	GR01RAK0002
698	Κτίριο ιδιοκτησίας Αγροτικής Τράπεζας Ελλάδας	ΟΙΧΑΛΙΑΣ	ΜΕΛΙΓΑΛΑ	Αρχοντικά, Εμπόριο, Αστικά Κτίρια	GR01RAK0001, GR01RAK0002	GR01RAK0002
699	Κτίριο ιδιοκτησίας Γιανν. και Πην. Ζέρβα	ΟΙΧΑΛΙΑΣ	ΜΕΛΙΓΑΛΑ	Αστικά Κτίρια	GR01RAK0001, GR01RAK0002	-
700	Κτίριο στην οδό Καλαμών 56	ΟΙΧΑΛΙΑΣ	ΜΕΛΙΓΑΛΑ	Αστικά Κτίρια	GR01RAK0001, GR01RAK0002	GR01RAK0002
701	Λόφος "Κάστρο" στα Τσουκαλαίικα	ΟΙΧΑΛΙΑΣ	ΜΕΛΙΓΑΛΑ	Αρχαιολογικές Θέσεις	GR01RAK0001,	-

ΠΑΡΑΔΟΤΕΟ 1

Π4 - Αρχαιολογικοί χώροι και μνημεία

α/α	Όνομασία	Δήμος	Διαμέρισμα	Είδος	ΛΑΠ ΖΔΥΚΠ	ΖΔΥΚΠ
702	Οικία Ι. Μπαλόπουλου	ΟΙΧΑΛΙΑΣ	ΜΕΛΙΓΑΛΑ	Αστικά Κτίρια	GR01RAK0002	-
703	Παλιός Μύλος στο Νεοχώρι, ιδ. Δ. Γιαννόπουλου	ΟΙΧΑΛΙΑΣ	ΜΕΛΙΓΑΛΑ	Αγροτική Οικονομία, Μύλοι	GR01RAK0001, GR01RAK0002	GR01RAK0002
704	Σιδηροδρομικός Σταθμός ΖΕΥΓΟΛΑΤΙΟ	ΟΙΧΑΛΙΑΣ	ΜΕΛΙΓΑΛΑ	Συστήματα Ύδρευσης, Σιδηροδρομικοί Σταθμοί	GR01RAK0001, GR01RAK0002	GR01RAK0002
705	Σιδηροδρομικός Σταθμός ΚΑΛΛΙΡΟΗ	ΟΙΧΑΛΙΑΣ	ΜΕΛΙΓΑΛΑ	Σιδηροδρομικοί Σταθμοί	GR01RAK0001, GR01RAK0002	GR01RAK0002
706	Σιδηροδρομικός Σταθμός ΜΕΛΙΓΑΛΑ	ΟΙΧΑΛΙΑΣ	ΜΕΛΙΓΑΛΑ	Καφενεία, Σιδηροδρομικοί Σταθμοί, Αστικά Κτίρια	GR01RAK0001, GR01RAK0002	GR01RAK0002
707	Ι. Ναός Υπαπαντής Σωτήρος	ΟΙΧΑΛΙΑΣ	ΟΙΧΑΛΙΑΣ	Ιεροί Ναοί Χριστιανικοί, Θρησκευτικοί Χώροι	GR01RAK0001, GR01RAK0002	GR01RAK0002
708	Κτίριο ιδιοκτησίας Ευστρατίου Κούρου	ΟΙΧΑΛΙΑΣ	ΟΙΧΑΛΙΑΣ	Αστικά Κτίρια	GR01RAK0001, GR01RAK0002	GR01RAK0002
709	Οικία ιδιοκτησίας Β. Κούρου	ΟΙΧΑΛΙΑΣ	ΟΙΧΑΛΙΑΣ	Τμήματα Κτιρίου, Αστικά Κτίρια	GR01RAK0001, GR01RAK0002	GR01RAK0002
710	Σπήλαιο Κουφίερου στο Παλαιό Λουτρό	ΠΥΛΟΥ - ΝΕΣΤΟΡΟΣ	ΝΕΣΤΟΡΟΣ	Φυσικοί Χώροι, Σπήλαια, Αρχαιολογικές Θέσεις, Ιεροί Ναοί Χριστιανικοί, Θρησκευτικοί Χώροι	GR01RAK0001	-
711	"Ταμπούρια" θέσις	ΠΥΛΟΥ - ΝΕΣΤΟΡΟΣ	ΠΑΠΑΦΛΕΣΣΑ	Φυσικοί Χώροι	GR01RAK0001	-
712	Ι. Μονή Γεννήσεως Θεοτόκου	ΠΥΛΟΥ - ΝΕΣΤΟΡΟΣ	ΠΑΠΑΦΛΕΣΣΑ	Μοναστηριακά Συγκροτήματα, Θρησκευτικοί Χώροι	GR01RAK0001	-
713	Ι. Ναός Αγίου Γεωργίου	ΠΥΛΟΥ - ΝΕΣΤΟΡΟΣ	ΠΑΠΑΦΛΕΣΣΑ	Ιεροί Ναοί Χριστιανικοί, Θρησκευτικοί Χώροι	GR01RAK0001	-
714	Ι. Ναός Κοιμήσεως της Θεοτόκου	ΠΥΛΟΥ - ΝΕΣΤΟΡΟΣ	ΠΑΠΑΦΛΕΣΣΑ	Ιεροί Ναοί Χριστιανικοί, Θρησκευτικοί Χώροι	GR01RAK0001	-
715	Ι. Ναός Μεταμορφώσεως Σωτήρος	ΠΥΛΟΥ - ΝΕΣΤΟΡΟΣ	ΠΑΠΑΦΛΕΣΣΑ	Ιεροί Ναοί Χριστιανικοί, Θρησκευτικοί Χώροι	GR01RAK0001	-
716	Ι.Ν. Κοιμήσεως Θεοτόκου	ΠΥΛΟΥ - ΝΕΣΤΟΡΟΣ	ΠΑΠΑΦΛΕΣΣΑ	Ιεροί Ναοί Χριστιανικοί, Θρησκευτικοί Χώροι	GR01RAK0001	-
717	Κτίριο ιδιοκτησίας Γ. Μαργέλη	ΠΥΛΟΥ - ΝΕΣΤΟΡΟΣ	ΠΑΠΑΦΛΕΣΣΑ	Αστικά Κτίρια	GR01RAK0001	-
718	Αρχαιολογικός τόπος Κοινότητας Χώρας Τριφυλίας Ν. Μεσσηνίας	ΤΡΙΦΥΛΙΑΣ	ΑΕΤΟΥ	Αρχαιολογικές Θέσεις	GR01RAK0004	-
719	Αρχαιολογικός χώρος σε λόφο Στυλάρι στο Κοπανάκι	ΤΡΙΦΥΛΙΑΣ	ΑΕΤΟΥ	Αμυντικά Συγκροτήματα, Αρχαιολογικές Θέσεις, Οικιστικά Σύνολα	GR01RAK0004	-
720	Δημοτικό Σχολείο	ΤΡΙΦΥΛΙΑΣ	ΑΕΤΟΥ	Αστικά Κτίρια, Κτίσματα Κοινής Ωφελείας	GR01RAK0004	-
721	Διδακτήριο Συγγρού	ΤΡΙΦΥΛΙΑΣ	ΑΕΤΟΥ	Αστικά Κτίρια, Κτίσματα Κοινής Ωφελείας	GR01RAK0004	-
722	Ι. Μονή Σωτήρος	ΤΡΙΦΥΛΙΑΣ	ΑΕΤΟΥ	Μοναστηριακά Συγκροτήματα, Θρησκευτικοί Χώροι	GR01RAK0004	-
723	Ι.Ν. Αγίου Γεωργίου	ΤΡΙΦΥΛΙΑΣ	ΑΕΤΟΥ	Ιεροί Ναοί Χριστιανικοί, Θρησκευτικοί Χώροι	GR01RAK0004	-

ΠΑΡΑΔΟΤΕΟ 1

Π4 - Αρχαιολογικοί χώροι και μνημεία

α/α	Όνομασία	Δήμος	Διαμέρισμα	Είδος	ΛΑΠ ΖΔΥΚΠ	ΖΔΥΚΠ
724	Ι.Ν. Αγίου Πέτρου	ΤΡΙΦΥΛΙΑΣ	ΑΕΤΟΥ	Ιεροί Ναοί Χριστιανικοί, Θρησκευτικοί Χώροι	GR01RAK0004	-
725	Κτίριο ιδιοκτησίας Κανέλλας Κωστοβασίλη	ΤΡΙΦΥΛΙΑΣ	ΑΕΤΟΥ	Αστικά Κτίρια	GR01RAK0004	-
726	Νερόμυλος στον Αετό, ιδιοκτησία Δημοκράτη Τσακίρη	ΤΡΙΦΥΛΙΑΣ	ΑΕΤΟΥ	Αγροτική Οικονομία, Μύλοι	GR01RAK0004	-
727	Σιδηροδρομικός Σταθμός ΚΟΠΑΝΑΚΙ	ΤΡΙΦΥΛΙΑΣ	ΑΕΤΟΥ	Σιδηροδρομικοί Σταθμοί	GR01RAK0004	-
728	(2) Πηγάδια	ΤΡΙΦΥΛΙΑΣ	ΑΥΛΩΝΟΣ	Συστήματα Ύδρευσης	GR01RAK0004	-
729	(3) Αλώνια	ΤΡΙΦΥΛΙΑΣ	ΑΥΛΩΝΟΣ	Αγροτική Οικονομία	GR01RAK0004	-
730	Αρχαιολογικός Χώρος στην περιοχή Βουνάκι	ΤΡΙΦΥΛΙΑΣ	ΑΥΛΩΝΟΣ	Αμυντικά Συγκροτήματα, Αρχαιολογικές Θέσεις, Οικιστικά Σύνολα	GR01RAK0004	GR01RAK0004
731	Βρύσες	ΤΡΙΦΥΛΙΑΣ	ΑΥΛΩΝΟΣ	Συστήματα Ύδρευσης, Κρήνες	GR01RAK0004	-
732	Ι. Ναός Αγίου Γεωργίου	ΤΡΙΦΥΛΙΑΣ	ΑΥΛΩΝΟΣ	Ιεροί Ναοί Χριστιανικοί, Θρησκευτικοί Χώροι	GR01RAK0004	-
733	Ι.Ναός Μεταμορφώσεως Σωτήρος	ΤΡΙΦΥΛΙΑΣ	ΑΥΛΩΝΟΣ	Ιεροί Ναοί Χριστιανικοί, Θρησκευτικοί Χώροι	GR01RAK0004	-
734	Σιδηροδρομικός Σταθμός ΚΑΛΟΝΕΡΟ	ΤΡΙΦΥΛΙΑΣ	ΑΥΛΩΝΟΣ	Σιδηροδρομικοί Σταθμοί	GR01RAK0004	GR01RAK0004
735	Σταυρική Εκκλησία	ΤΡΙΦΥΛΙΑΣ	ΑΥΛΩΝΟΣ	Ιεροί Ναοί Χριστιανικοί, Θρησκευτικοί Χώροι	GR01RAK0004	-
736	Το πέτρινο γεφύρι που βρίσκεται στο Δημοτικό Διαμέρισμα Πλατάνια του Δήμου Αυλώνας στο Ν. Μεσσηνίας, επί του ποταμού Νέδα.	ΤΡΙΦΥΛΙΑΣ	ΑΥΛΩΝΟΣ	Γέφυρες	GR01RAK0004	-
737	Ανω Πόλη Κυπαρισσίας	ΤΡΙΦΥΛΙΑΣ	ΚΥΠΑΡΙΣΣΙΑΣ	Συστήματα Ύδρευσης, Αμυντικά Συγκροτήματα, Ιστορικοί Τόποι, Κρήνες, Αρχαιολογικές Θέσεις, Κάστρα / Φρούρια	GR01RAK0004	GR01RAK0004
738	Αρχαιολογικός χώρος Κυπαρισσίας	ΤΡΙΦΥΛΙΑΣ	ΚΥΠΑΡΙΣΣΙΑΣ	Νεκρικοί Χώροι και Μνημεία, Αρχαιολογικές Θέσεις, Οικιστικά Σύνολα, Εμπόριο	GR01RAK0004	GR01RAK0004
739	Αρχαιολογικός χώρος στο λόφο Ελληνικό Μουριατάδας	ΤΡΙΦΥΛΙΑΣ	ΚΥΠΑΡΙΣΣΙΑΣ	Αμυντικά Συγκροτήματα, Νεκρικοί Χώροι και Μνημεία, Αρχαιολογικές Θέσεις, Οικιστικά Σύνολα	GR01RAK0004	-
740	Αρχαιολογικός χώρος στο λόφο Περιστεριάς	ΤΡΙΦΥΛΙΑΣ	ΚΥΠΑΡΙΣΣΙΑΣ	Ακροπόλεις, Αμυντικά Συγκροτήματα, Νεκρικοί Χώροι και Μνημεία, Αρχαιολογικές Θέσεις, Οικιστικά Σύνολα	GR01RAK0004	-
741	Βρύση	ΤΡΙΦΥΛΙΑΣ	ΚΥΠΑΡΙΣΣΙΑΣ	Συστήματα Ύδρευσης, Κρήνες	GR01RAK0004	GR01RAK0004
742	Βρύση	ΤΡΙΦΥΛΙΑΣ	ΚΥΠΑΡΙΣΣΙΑΣ	Συστήματα Ύδρευσης, Κρήνες	GR01RAK0004	GR01RAK0004
743	Γεφύρι " του Χατζή Σουμάν "	ΤΡΙΦΥΛΙΑΣ	ΚΥΠΑΡΙΣΣΙΑΣ	Γέφυρες	GR01RAK0004	-
744	Διώροφο κτίριο επί των οδών Γεωργακόπουλου και Αναστασόπουλου, ιδ. Βλ., Β. και Δ. Χηνόπουλου	ΤΡΙΦΥΛΙΑΣ	ΚΥΠΑΡΙΣΣΙΑΣ	Αστικά Κτίρια	GR01RAK0004	GR01RAK0004
745	Ι. Μονή Κατσημικάδας	ΤΡΙΦΥΛΙΑΣ	ΚΥΠΑΡΙΣΣΙΑΣ	Μοναστηριακά Συγκροτήματα, Θρησκευτικοί Χώροι	GR01RAK0004	-
746	Ι. Ναός Αγίας Τριάδας	ΤΡΙΦΥΛΙΑΣ	ΚΥΠΑΡΙΣΣΙΑΣ	Ιεροί Ναοί Χριστιανικοί, Θρησκευτικοί Χώροι	GR01RAK0004	GR01RAK0004
747	Ι. Ναός Αγίου Δημητρίου (νεότερος)	ΤΡΙΦΥΛΙΑΣ	ΚΥΠΑΡΙΣΣΙΑΣ	Ιεροί Ναοί Χριστιανικοί, Θρησκευτικοί Χώροι	GR01RAK0004	GR01RAK0004

ΠΑΡΑΔΟΤΕΟ 1

Π4 - Αρχαιολογικοί χώροι και μνημεία

α/α	Όνομασία	Δήμος	Διαμέρισμα	Είδος	ΛΑΠ ΖΔΥΚΠ	ΖΔΥΚΠ
748	Ι. Ναός Αγίου Παντελεήμονος και Εισοδίων Θεοτόκου	ΤΡΙΦΥΛΙΑΣ	ΚΥΠΑΡΙΣΣΙΑΣ	Ιεροί Ναοί Χριστιανικοί, Θρησκευτικοί Χώροι	GR01RAK0004	GR01RAK0004
749	Ι. Ναός Εισοδίων Θεοτόκου	ΤΡΙΦΥΛΙΑΣ	ΚΥΠΑΡΙΣΣΙΑΣ	Ιεροί Ναοί Χριστιανικοί, Θρησκευτικοί Χώροι	GR01RAK0004	GR01RAK0004
750	Ι. Ναός Ζωοδόχου Πηγής	ΤΡΙΦΥΛΙΑΣ	ΚΥΠΑΡΙΣΣΙΑΣ	Ιεροί Ναοί Χριστιανικοί, Θρησκευτικοί Χώροι	GR01RAK0004	GR01RAK0004
751	Ι. Ναός Μεταμόρφωσης Σωτήρος	ΤΡΙΦΥΛΙΑΣ	ΚΥΠΑΡΙΣΣΙΑΣ	Ιεροί Ναοί Χριστιανικοί, Θρησκευτικοί Χώροι	GR01RAK0004	GR01RAK0004
752	Ι. Ναός Αγίου Δημητρίου (παλαιός)	ΤΡΙΦΥΛΙΑΣ	ΚΥΠΑΡΙΣΣΙΑΣ	Ιεροί Ναοί Χριστιανικοί, Θρησκευτικοί Χώροι	GR01RAK0004	GR01RAK0004
753	Κάστρο Κυπαρισσίας	ΤΡΙΦΥΛΙΑΣ	ΚΥΠΑΡΙΣΣΙΑΣ	Αμυντικά Συγκροτήματα, Κάστρα / Φρούρια	GR01RAK0004	GR01RAK0004
754	Κτιριακό συγκρότημα στη θέση "Πρόκα" Άνω Πόλης, ιδ. Π. Κορκολή	ΤΡΙΦΥΛΙΑΣ	ΚΥΠΑΡΙΣΣΙΑΣ	Οικιστικά Σύνολα	GR01RAK0004	GR01RAK0004
755	Κτίριο Εθνικής Τραπεζής Ελλάδος Κυπαρισσίας	ΤΡΙΦΥΛΙΑΣ	ΚΥΠΑΡΙΣΣΙΑΣ	Κήποι / Πάρκα, Εμπόριο, Αστικά Κτίρια	GR01RAK0004	GR01RAK0004
756	Κτίριο ιδιοκτησίας Αφών Κατσαρού	ΤΡΙΦΥΛΙΑΣ	ΚΥΠΑΡΙΣΣΙΑΣ	Αστικά Κτίρια	GR01RAK0004	GR01RAK0004
757	Κτίριο Μητροπολιτικής Κατοικίας	ΤΡΙΦΥΛΙΑΣ	ΚΥΠΑΡΙΣΣΙΑΣ	Αστικά Κτίρια, Κέντρα Διοίκησης, Εκκλησιαστική Διοίκηση	GR01RAK0004	GR01RAK0004
758	Κτίριο στην Άνω Πόλη Κυπαρισσίας, ιδιοκτ. κληρονόμων Παναγιώτη Αναστασόπουλου	ΤΡΙΦΥΛΙΑΣ	ΚΥΠΑΡΙΣΣΙΑΣ	Αστικά Κτίρια	GR01RAK0004	GR01RAK0004
759	Μουσουλμανικό Τέμενος	ΤΡΙΦΥΛΙΑΣ	ΚΥΠΑΡΙΣΣΙΑΣ	Ισλαμικά Τεμένη, Θρησκευτικοί Χώροι	GR01RAK0004	GR01RAK0004
760	Οθωμανικό Κτίριο	ΤΡΙΦΥΛΙΑΣ	ΚΥΠΑΡΙΣΣΙΑΣ	Αστικά Κτίρια	GR01RAK0004	GR01RAK0004
761	Οθωμανικό λουτρό (χαμάμ) στην Άνω Πόλη, φερ. ιδ. Μαρίνη	ΤΡΙΦΥΛΙΑΣ	ΚΥΠΑΡΙΣΣΙΑΣ	Λουτρά	GR01RAK0004	GR01RAK0004
762	Οικία ιδιοκτησίας Αικ. Παπαθεοδώρου	ΤΡΙΦΥΛΙΑΣ	ΚΥΠΑΡΙΣΣΙΑΣ	Αστικά Κτίρια	GR01RAK0004	GR01RAK0004
763	Σιδηροδρομικός Σταθμός ΚΥΠΑΡΙΣΣΙΑ	ΤΡΙΦΥΛΙΑΣ	ΚΥΠΑΡΙΣΣΙΑΣ	Βοηθητικοί Χώροι, Βιοτεχνία / Βιομηχανία, Σιδηροδρομικοί Σταθμοί	GR01RAK0004	GR01RAK0004
764	Σιδηροδρομικός Σταθμός ΜΠΟΥΖΙ	ΤΡΙΦΥΛΙΑΣ	ΚΥΠΑΡΙΣΣΙΑΣ	Σιδηροδρομικοί Σταθμοί	GR01RAK0004	-
765	Σταφιδόβρυση	ΤΡΙΦΥΛΙΑΣ	ΚΥΠΑΡΙΣΣΙΑΣ	Συστήματα Ύδρευσης, Κρήνες	GR01RAK0004	GR01RAK0004
766	Το κτιριακό συγκρότημα του παλαιού υδρόμυλου «του Μαυρογένη», στον οικισμό Μύλοι Κυπαρισσίας, φερόμενης ιδιοκτησίας Ιμιρζιάδη Πέτρου και Μυρτούς, Περιφερειακής Ενότητας Μεσσηνίας, Περιφέρειας Πελοποννήσου.	ΤΡΙΦΥΛΙΑΣ	ΚΥΠΑΡΙΣΣΙΑΣ	Μύλοι	GR01RAK0004	-
767	Το συγκρότημα δύο παλαιών κτηρίων με μεταγενέστερες προσθήκες επί της οδού Πλατείας Αρκαδίας 2-4, στην Άνω Πόλη Κυπαρισσίας, Δήμου Κυπαρισσίας, Νομού Μεσσηνίας, φερομένης ιδιοκτησίας Κωνσταντίνου Ιωάν. Κακίση.	ΤΡΙΦΥΛΙΑΣ	ΚΥΠΑΡΙΣΣΙΑΣ	Αστικά Κτίρια	GR01RAK0004	GR01RAK0004
768	Ι. Ναός Κοιμήσεως Θεοτόκου	ΤΡΙΦΥΛΙΑΣ	ΤΡΙΠΥΛΗΣ	Ιεροί Ναοί Χριστιανικοί, Θρησκευτικοί Χώροι	GR01RAK0004	-
769	Καθολικό διαλελυμένης Ι. Μονής Αγ. Νικήτα	ΤΡΙΦΥΛΙΑΣ	ΤΡΙΠΥΛΗΣ	Μοναστηριακά Συγκροτήματα, Ιεροί Ναοί Χριστιανικοί, Θρησκευτικοί Χώροι	GR01RAK0004	-
770	Κάστρο Παλαιόκαστρο στο Λαντζουνάτο	ΤΡΙΦΥΛΙΑΣ	ΤΡΙΠΥΛΗΣ	Αμυντικά Συγκροτήματα, Κάστρα / Φρούρια	GR01RAK0004	-
771	Κτίριο ιδιοκτησίας Παναγιώτη Στρατικόπουλου	ΤΡΙΦΥΛΙΑΣ	ΤΡΙΠΥΛΗΣ	Αστικά Κτίρια	GR01RAK0004	-
772	Κτίριο στα Σελλά, ιδιοκτ. Βασ. Χρονοπούλου	ΤΡΙΦΥΛΙΑΣ	ΤΡΙΠΥΛΗΣ	Αστικά Κτίρια	GR01RAK0004	-

ΠΑΡΑΔΟΤΕΟ 1

Π4 - Αρχαιολογικοί χώροι και μνημεία

α/α	Όνομασία	Δήμος	Διαμέρισμα	Είδος	ΛΑΠ ΖΔΥΚΠ	ΖΔΥΚΠ
773	Το κτίριο του παλαιού Δημοτικού Σχολείου στο Κ.Δ Ραπτόπουλου, Κοινότητας Τριπύλας, Ν. Μεσσηνίας.	ΤΡΙΦΥΛΙΑΣ	ΤΡΙΠΥΛΗΣ	Αστικά Κτίρια	GR01RAK0004	-
774	(2) Κτίρια όμορα με το Παλαιό Ωρολόγιο	ΤΡΙΦΥΛΙΑΣ	ΦΙΛΙΑΤΡΩΝ	Αστικά Κτίρια	GR01RAK0004	-
775	Αρχαιολογικός Χώρος θέσεως " Στόμιον "	ΤΡΙΦΥΛΙΑΣ	ΦΙΛΙΑΤΡΩΝ	Αρχαιολογικές Θέσεις, Οικιστικά Σύνολα	GR01RAK0004	-
776	Διώροφο κτίριο με δώμα στις οδούς Βορριανών 18 και Ανωνύμου 38, ιδ. κληρ. Βαρβέρη	ΤΡΙΦΥΛΙΑΣ	ΦΙΛΙΑΤΡΩΝ	Αστικά Κτίρια	GR01RAK0004	-
777	Διώροφο κτίριο στην οδό Δ. Σπέντζα στην Κεντρική Πλατεία, ιδιοκτ. κληρ. Διον. Σπέντζα	ΤΡΙΦΥΛΙΑΣ	ΦΙΛΙΑΤΡΩΝ	Αστικά Κτίρια	GR01RAK0004	-
778	Διώροφο κτίριο στην οδό Ι. Λουρίδα και Ανωνύμου 11, ιδ. Κλεοπάτρας Μποσινάκη	ΤΡΙΦΥΛΙΑΣ	ΦΙΛΙΑΤΡΩΝ	Αστικά Κτίρια	GR01RAK0004	-
779	Διώροφο κτίριο στην οδό Ι. Σπέντζα 15 και Βορριανών, ιδ. Νικ. Σπέντζα	ΤΡΙΦΥΛΙΑΣ	ΦΙΛΙΑΤΡΩΝ	Αστικά Κτίρια	GR01RAK0004	-
780	Ι. Ναός Αγίας Μαρίας	ΤΡΙΦΥΛΙΑΣ	ΦΙΛΙΑΤΡΩΝ	Ιεροί Ναοί Χριστιανικοί, Θρησκευτικοί Χώροι	GR01RAK0004	-
781	Ι. Ναός Αγίου Χριστοφόρου	ΤΡΙΦΥΛΙΑΣ	ΦΙΛΙΑΤΡΩΝ	Ιεροί Ναοί Χριστιανικοί, Θρησκευτικοί Χώροι	GR01RAK0004	-
782	Ι. Ναός Άη - Γιαννάκη	ΤΡΙΦΥΛΙΑΣ	ΦΙΛΙΑΤΡΩΝ	Ιεροί Ναοί Χριστιανικοί, Θρησκευτικοί Χώροι	GR01RAK0004	-
783	Ι. Ναός Μεταμορφώσεως του Σωτήρος	ΤΡΙΦΥΛΙΑΣ	ΦΙΛΙΑΤΡΩΝ	Ιεροί Ναοί Χριστιανικοί, Θρησκευτικοί Χώροι	GR01RAK0004	-
784	Ι. Ναός Παναγίας Αγριλιώτισσας	ΤΡΙΦΥΛΙΑΣ	ΦΙΛΙΑΤΡΩΝ	Ιεροί Ναοί Χριστιανικοί, Θρησκευτικοί Χώροι	GR01RAK0004	-
785	Ι. Ναός Παναγίας Βλαχέρνας	ΤΡΙΦΥΛΙΑΣ	ΦΙΛΙΑΤΡΩΝ	Ιεροί Ναοί Χριστιανικοί, Θρησκευτικοί Χώροι	GR01RAK0004	-
786	Ι.Ναός Αγίου Γεωργίου	ΤΡΙΦΥΛΙΑΣ	ΦΙΛΙΑΤΡΩΝ	Ιεροί Ναοί Χριστιανικοί, Θρησκευτικοί Χώροι	GR01RAK0004	-
787	Κτίριο επί της οδού Αντωναρπούλου και πεζόδρομου, ιδιοκτησίας Ν. Στριμπάκου	ΤΡΙΦΥΛΙΑΣ	ΦΙΛΙΑΤΡΩΝ	Αστικά Κτίρια	GR01RAK0004	-
788	Κτίριο στην οδό Βασ. Κωνσταντίνου 16, ιδ. Παν. Μπεκρή	ΤΡΙΦΥΛΙΑΣ	ΦΙΛΙΑΤΡΩΝ	Αστικά Κτίρια	GR01RAK0004	-
789	Κτίριο στις οδούς Γερμ. Χριστιανουπόλεως Εθνομάρτυρος και Ανωνύμου 31 αριθ. 48, ιδ. κληρ. Γ. Γαλανοπούλου	ΤΡΙΦΥΛΙΑΣ	ΦΙΛΙΑΤΡΩΝ	Αστικά Κτίρια	GR01RAK0004	-
790	Μυκηναϊκός Οικισμός - Νεκροταφείο Τύμβων	ΤΡΙΦΥΛΙΑΣ	ΦΙΛΙΑΤΡΩΝ	Νεκρικοί Χώροι και Μνημεία, Αρχαιολογικές Θέσεις, Οικιστικά Σύνολα	GR01RAK0004	-
791	Μυκηναϊκός Οικισμός - Νεκροταφείο Τύμβων	ΤΡΙΦΥΛΙΑΣ	ΦΙΛΙΑΤΡΩΝ	Νεκρικοί Χώροι και Μνημεία, Αρχαιολογικές Θέσεις, Οικιστικά Σύνολα	GR01RAK0004	-
792	Ναός Μεταμορφώσεως	ΤΡΙΦΥΛΙΑΣ	ΦΙΛΙΑΤΡΩΝ	Ιεροί Ναοί Χριστιανικοί, Θρησκευτικοί Χώροι	GR01RAK0004	-
793	Ναυδριον " Αναλήψεως "	ΤΡΙΦΥΛΙΑΣ	ΦΙΛΙΑΤΡΩΝ	Ιεροί Ναοί Χριστιανικοί, Θρησκευτικοί Χώροι	GR01RAK0004	-
794	Παλαιά δεξαμενή της πόλης των Φιλιατρών, ιδ. Δήμου Φιλιατρών	ΤΡΙΦΥΛΙΑΣ	ΦΙΛΙΑΤΡΩΝ	Συστήματα Ύδρευσης	GR01RAK0004	-
795	Παλαιοχριστιανική Βασιλική -Υστερορωμαϊκό Λουτρό-	ΤΡΙΦΥΛΙΑΣ	ΦΙΛΙΑΤΡΩΝ	Λουτρά, Αρχαιολογικές Θέσεις, Ιεροί Ναοί Χριστιανικοί, Θρησκευτικοί Χώροι	GR01RAK0004	-
796	Πέτρινο χυτοσιδηρό συντριβάνι στην Κεντρική πλατεία	ΤΡΙΦΥΛΙΑΣ	ΦΙΛΙΑΤΡΩΝ	Συστήματα Ύδρευσης	GR01RAK0004	-

ΠΑΡΑΔΟΤΕΟ 1

Π4 - Αρχαιολογικοί χώροι και μνημεία

α/α	Όνομασία	Δήμος	Διαμέρισμα	Είδος	ΛΑΠ ΖΔΥΚΠ	ΖΔΥΚΠ
797	Πέτρινο χυτοσιδηρό συντριβάνι στην πλατεία Αγίου Ανδρέα	ΤΡΙΦΥΛΙΑΣ	ΦΙΛΙΑΤΡΩΝ	Συστήματα Ύδρευσης	GR01RAK0004	-
798	Ρολόι Φιλιατρών	ΤΡΙΦΥΛΙΑΣ	ΦΙΛΙΑΤΡΩΝ	Ωρολόγια, Αστικά Κτίρια, Κτίσματα Κοινής Ωφελείας	GR01RAK0004	-
799	Σταυρική Εκκλησία	ΤΡΙΦΥΛΙΑΣ	ΦΙΛΙΑΤΡΩΝ	Ιεροί Ναοί Χριστιανικοί, Θρησκευτικοί Χώροι	GR01RAK0004	-

ΠΑΡΑΔΟΤΕΟ 1

Π4 - Αρχαιολογικοί χώροι και μνημεία

Πίνακας 4.2: Παραδοσιακοί οικισμοί ΛΑΠ ΖΔΥΚΠ ΥΔ 01

ΠΕ	Καποδιστριακός Δήμος	Οικισμός	ΛΑΠ ΖΔΥΚΠ	ΖΔΥΚΠ
ΑΡΚΑΔΙΑΣ	ΒΑΛΤΕΤΣΙΟΥ	ΒΑΛΤΕΤΣΙΟΝ	GR01RAK0003 GR01RAK0004	-
ΑΡΚΑΔΙΑΣ	ΒΥΤΙΝΑΣ	ΒΥΤΙΝΑ	GR01RAK0004	-
ΑΡΚΑΔΙΑΣ	ΒΥΤΙΝΑΣ	ΕΛΑΤΗ	GR01RAK0004	-
ΑΡΚΑΔΙΑΣ	ΒΥΤΙΝΑΣ	ΛΑΣΤΑ	GR01RAK0004	-
ΑΡΚΑΔΙΑΣ	ΒΥΤΙΝΑΣ	ΜΑΓΟΥΛΙΑΝΑ	GR01RAK0004	-
ΑΡΚΑΔΙΑΣ	ΒΥΤΙΝΑΣ	ΠΥΡΓΑΚΙΟΝ	GR01RAK0004	-
ΑΡΚΑΔΙΑΣ	ΓΟΡΤΥΝΟΣ	ΑΤΣΙΛΟΧΟΣ	GR01RAK0004	-
ΑΡΚΑΔΙΑΣ	ΓΟΡΤΥΝΟΣ	ΒΛΑΧΟΡΡΑΠΤΗΣ	GR01RAK0004	-
ΑΡΚΑΔΙΑΣ	ΓΟΡΤΥΝΟΣ	ΚΑΡΙΤΑΙΝΑ	GR01RAK0003 GR01RAK0004	-
ΑΡΚΑΔΙΑΣ	ΔΗΜΗΤΣΑΝΑΣ	ΒΛΟΓΓΟΣ	GR01RAK0004	-
ΑΡΚΑΔΙΑΣ	ΔΗΜΗΤΣΑΝΑΣ	ΔΗΜΗΤΣΑΝΑ	GR01RAK0004	-
ΑΡΚΑΔΙΑΣ	ΔΗΜΗΤΣΑΝΑΣ	ΖΑΤΟΥΝΑ	GR01RAK0004	-
ΑΡΚΑΔΙΑΣ	ΔΗΜΗΤΣΑΝΑΣ	ΖΙΓΟΒΙΣΤΙΟΝ	GR01RAK0004	-
ΑΡΚΑΔΙΑΣ	ΔΗΜΗΤΣΑΝΑΣ	ΜΕΛΙΣΣΟΠΕΤΡΑ	GR01RAK0004	-
ΑΡΚΑΔΙΑΣ	ΔΗΜΗΤΣΑΝΑΣ	ΡΑΔΟΣ	GR01RAK0004	-
ΑΡΚΑΔΙΑΣ	ΚΛΕΙΤΟΡΟΣ	ΑΓΡΙΔΙ	GR01RAK0004	-
ΑΡΚΑΔΙΑΣ	ΚΛΕΙΤΟΡΟΣ	ΒΑΛΤΕΣΙΝΙΚΟ	GR01RAK0004	-
ΑΡΚΑΔΙΑΣ	ΚΟΝΤΟΒΑΖΑΙΝΗΣ	ΚΟΝΤΟΒΑΖΑΙΝΑ	GR01RAK0004	-
ΑΡΚΑΔΙΑΣ	ΚΟΝΤΟΒΑΖΑΙΝΗΣ	ΠΑΡΑΛΟΓΓΟΙ	GR01RAK0004	-
ΑΡΚΑΔΙΑΣ	ΛΑΓΚΑΔΙΩΝ	ΛΑΓΚΑΔΙΑ	GR01RAK0004	-
ΑΡΚΑΔΙΑΣ	ΛΑΓΚΑΔΙΩΝ	ΛΕΥΚΟΧΩΡΙΟΝ	GR01RAK0004	-
ΑΡΚΑΔΙΑΣ	ΜΕΓΑΛΟΠΟΛΗΣ	ΙΣΑΡΗΣ	GR01RAK0001 GR01RAK0002	-
ΑΡΚΑΔΙΑΣ	ΣΚΥΡΙΤΙΔΑΣ	ΒΛΑΧΟΚΕΡΑΣΕΑ	GR03RAK0005	-
ΑΡΚΑΔΙΑΣ	ΤΡΙΚΟΛΩΝΩΝ	ΣΤΕΜΝΙΤΣΑ	GR01RAK0004	-
ΑΡΚΑΔΙΑΣ	ΤΡΟΠΑΙΩΝ	ΒΥΖΙΚΙ	GR01RAK0004	-
ΑΡΚΑΔΙΑΣ	ΦΑΛΑΙΣΙΑΣ	ΔΥΡΡΑΧΙΟΝ	GR01RAK0001	-
ΑΡΚΑΔΙΑΣ	ΦΑΛΑΙΣΙΑΣ	ΛΕΟΝΤΑΡΙΟΝ	GR01RAK0003 GR01RAK0004	-
ΑΡΚΑΔΙΑΣ	ΦΑΛΑΝΘΟΥ	ΑΛΩΝΙΣΤΑΙΝΑ	GR01RAK0003 GR01RAK0004	-
ΑΡΚΑΔΙΑΣ	ΦΑΛΑΝΘΟΥ	ΠΙΑΝΑ	GR01RAK0003 GR01RAK0004	-
ΑΡΚΑΔΙΑΣ	ΦΑΛΑΝΘΟΥ	ΡΟΕΙΝΟ	GR01RAK0003 GR01RAK0004	-
ΑΡΚΑΔΙΑΣ	ΦΑΛΑΝΘΟΥ	ΧΡΥΣΟΒΙΤΣΙΟΝ	GR01RAK0003 GR01RAK0004	-
ΑΧΑΪΑΣ	ΠΑΙΩΝ	ΒΕΣΙΝΙΟΝ	GR01RAK0004	-
ΗΛΕΙΑΣ	ΖΑΧΑΡΩΣ	ΤΑΞΙΑΡΧΑΙ	GR01RAK0004	-
ΜΕΣΣΗΝΙΑΣ	ΚΑΛΑΜΑΤΑΣ	ΚΑΛΑΜΑΤΑ (ΤΜΗΜΑ ΠΟΛΗΣ)	GR01RAK0001	GR01RAK0001

5 ΠΑΡΑΡΤΗΜΑ V. ΧΩΡΟΤΑΞΙΚΟΣ & ΠΟΛΕΟΔΟΜΙΚΟΣ ΣΧΕΔΙΑΣΜΟΣ

5.1 Νόμος 4269/2014 «Χωροταξική και πολεοδομική μεταρρύθμιση Βιώσιμη ανάπτυξη»

Σύμφωνα με το **Νόμο 4269/2014** «Χωροταξική και πολεοδομική μεταρρύθμιση Βιώσιμη ανάπτυξη», ο χωρικός σχεδιασμός ασκείται σε εθνικό, περιφερειακό και τοπικό επίπεδο και διακρίνεται, ανάλογα με το περιεχόμενό του, σε στρατηγικό ή ρυθμιστικό:

Στην κατηγορία του **στρατηγικού χωρικού σχεδιασμού** υπάγονται τα Εθνικά Χωροταξικά Πλαίσια και τα Περιφερειακά Χωροταξικά Πλαίσια.

Στην κατηγορία του **ρυθμιστικού χωρικού σχεδιασμού** υπάγονται τα Τοπικά Χωρικά Σχέδια, τα Ειδικά Χωρικά Σχέδια και τα Ρυμοτομικά Σχέδια Εφαρμογής.

Εθνικά Χωροταξικά Πλαίσια

Τα Εθνικά Χωροταξικά Πλαίσια (ΕΧΠ) αποτελούν σύνολα κειμένων ή και διαγραμμάτων, με τα οποία παρέχονται οι κατευθύνσεις του στρατηγικού χωροταξικού σχεδιασμού σε εθνικό επίπεδο για:

- α) Τη χωρική οργάνωση των κύριων εθνικών πόλων και αξόνων ανάπτυξης, καθώς και των διεθνών και διαπεριφερειακών εισόδων πυλών και συνδέσεων της χώρας.
- β) Τη χωρική διάρθρωση και δομή του οικιστικού δικτύου της Χώρας.
- γ) Τη χωρική διάρθρωση τομέων ή κλάδων παραγωγικών δραστηριοτήτων και γενικότερα τομέων ανάπτυξης εθνικής σημασίας.
- δ) Τη χωρική διάρθρωση των δικτύων και υπηρεσιών τεχνικής, κοινωνικής και διοικητικής υποδομής εθνικού ενδιαφέροντος, καθώς και τη χωρική κατανομή των υποδομών γνώσης και καινοτομίας.
- ε) Τη χωρική ανάπτυξη και οργάνωση περιοχών του εθνικού χώρου που έχουν ιδιαίτερη σημασία από χωροταξική, περιβαλλοντική, αναπτυξιακή ή κοινωνική άποψη, όπως είναι ιδίως οι παράκτιες, θαλάσσιες και νησιωτικές περιοχές, οι ορεινές και προβληματικές ζώνες.
- στ) Την προώθηση σχεδίων, προγραμμάτων ή έργων χωρικής ανάπτυξης μείζονος σημασίας.
- ζ) Τα ΕΧΠ συνοδεύονται από πρόγραμμα ενεργειών και προτεραιοτήτων, στο οποίο εξειδικεύονται οι απαιτούμενες για την εφαρμογή τους ενέργειες και δράσεις, το χρονοδιάγραμμα εκτέλεσής τους, καθώς και οι φορείς εφαρμογής τους.

Όπου στις διατάξεις της ισχύουσας νομοθεσίας αναφέρονται τα «**Ειδικά Πλαίσια Χωροταξικού Σχεδιασμού και Αειφόρου Ανάπτυξης**» νοούνται εφεξής τα Εθνικά Χωροταξικά Πλαίσια.

Περιφερειακά Χωροταξικά Πλαίσια

Τα Περιφερειακά Χωροταξικά Πλαίσια αποτελούν σύνολα κειμένων ή και διαγραμμάτων, με τα οποία παρέχονται οι κατευθύνσεις του στρατηγικού χωροταξικού σχεδιασμού σε περιφερειακό επίπεδο για:

- την ανάδειξη και αξιοποίηση των ιδιαίτερων αναπτυξιακών χαρακτηριστικών κάθε Περιφέρειας του πρωτογενούς, δευτερογενούς και τριτογενούς τομέα, όπως ιδίως της γεωργίας, του τουρισμού, του ορυκτού πλούτου,
- τη χωρική διάρθρωση των βασικών παραγωγικών τομέων και κλάδων, ιδίως αυτών που επηρεάζουν σημαντικά τη φυσιογνωμία της Περιφέρειας,
- τη χωρική διάρθρωση των περιφερειακών δικτύων μεταφορών και της λοιπής τεχνικής υποδομής περιφερειακού ενδιαφέροντος,
- τη χωρική οργάνωση του περιφερειακού οικιστικού δικτύου,
- την οικιστική ανάπτυξη και την εσωτερική οργάνωση και ανασυγκρότηση του αστικού χώρου,
- την ανάδειξη, προβολή και προστασία της φυσικής και πολιτιστικής κληρονομιάς, καθώς και του οικιστικού και αρχιτεκτονικού περιβάλλοντος, εκάστης Περιφέρειας,
- τον προσδιορισμό ενεργών παρεμβάσεων και προγραμμάτων χωροταξικού και αστικού χαρακτήρα, όπως ιδίως οι Περιοχές Ειδικών Χωρικών Παρεμβάσεων και τα Σχέδια Ολοκληρωμένων Αστικών Παρεμβάσεων.

Περιφερειακά Χωροταξικά Πλαίσια εκπονούνται για όλες τις Περιφέρειες της Χώρας, πλην της Περιφέρειας Αττικής.

Όπου στις διατάξεις της ισχύουσας νομοθεσίας αναφέρονται τα «**Περιφερειακά Πλαίσια Χωροταξικού Σχεδιασμού και Αειφόρου Ανάπτυξης**» νοούνται εφεξής τα Περιφερειακά Χωροταξικά Πλαίσια.

Τοπικά Χωρικά Σχέδια

Τα Τοπικά Χωρικά Σχέδια (ΤΧΣ) αποτελούν σύνολα κειμένων και διαγραμμάτων με τα οποία καθορίζονται οι γενικές χρήσεις γης, οι γενικοί όροι και περιορισμοί δόμησης, καθώς και κάθε άλλο μέτρο, όρος ή περιορισμός που απαιτείται για την ολοκληρωμένη χωρική ανάπτυξη και οργάνωση της περιοχής **ενός πρωτοβάθμιου ΟΤΑ**.

Τα ΤΧΣ καλύπτουν την έκταση μίας ή και περισσότερων Δημοτικών Ενοτήτων ή και το σύνολο της έκτασης του οικείου δήμου. Δύναται επίσης να εκπονούνται σε διαδημοτικό επίπεδο, έπειτα από σχετικές αποφάσεις των οικείων Δημοτικών Συμβουλίων.

Με τα ΤΧΣ καθορίζονται για εκάστη δημοτική ενότητα οι ακόλουθες κατηγορίες περιοχών:

α) Οικιστικές Περιοχές: Ως οικιστικές περιοχές νοούνται οι περιοχές της δημοτικής ενότητας που εξυπηρετούν τη διαβίωση και την οργανωμένη οικονομική και κοινωνική ζωή και δραστηριότητα του ανθρώπου. Στις οικιστικές περιοχές περιλαμβάνονται όλες οι εντός εγκεκριμένων σχεδίων πόλεων περιοχές της οικείας δημοτικής ενότητας, οι οικισμοί προ του 1923 ή με πληθυσμό κάτω των 2.000 κατοίκων, καθώς και οι περιοχές προς πολεοδόμηση για οικιστική χρήση, δηλαδή οι περιοχές οι οποίες, εν όψει της θέσης τους, της φυσικής διαμόρφωσης του εδάφους τους και των λοιπών

συνθηκών που υπάρχουν σε αυτές, προσφέρονται για οικιστικές επεκτάσεις και εν γένει για την πραγματοποίηση έργων και προγραμμάτων οικιστικής ανάπτυξης. Περιλαμβάνονται επίσης και οι Περιοχές Ειδικά Ρυθμιζόμενης Πολεοδόμησης του άρθρου 24 του ν. 2508/1997 με χρήση πρώτης ή δεύτερης κατοικίας, οι Περιοχές Πολεοδομικής Επιβάρυνσης του άρθρου 31 του ν. 4178/2013, καθώς και ζώνες συγκέντρωσης δόμησης και υποδοχής συντελεστή δόμησης των άρθρων 31 κ.ε.π. του ν. 4178/2013. Στις περιοχές της κατηγορίας αυτής, οι οποίες πολεοδομούνται, καθορίζονται με τα ΤΧΣ όρια πολεοδομικών ενοτήτων και η γενική πρόταση πολεοδομικής οργάνωσής τους, ήτοι οι επιτρεπόμενες εντός αυτών γενικές κατηγορίες χρήσεων γης, η πυκνότητα, ο συντελεστής δόμησης και οι λοιποί όροι και περιορισμοί δόμησης, καθώς και η γενική εκτίμηση των αναγκών εκάστης πολεοδομικής ενότητας σε κοινόχρηστους χώρους, κοινωφελείς εξυπηρετήσεις και εν γένει δημόσιες υποδομές και δίκτυα.

β) Περιοχές παραγωγικών και επιχειρηματικών δραστηριοτήτων: Ως περιοχές παραγωγικών και επιχειρηματικών δραστηριοτήτων νοούνται οι εντός ή και εκτός σχεδίου και εκτός ορίων οικισμών περιοχές της οικείας δημοτικής ενότητας, οι οποίες, εν όψει της θέσης, των υφιστάμενων χρήσεων, λειτουργιών και υποδομών, καθώς και των λοιπών χωρικών τους χαρακτηριστικών, προσφέρονται για τη χωροθέτηση μεμονωμένων ή οργανωμένων, παραγωγικών και επιχειρηματικών δραστηριοτήτων. Οι περιοχές αυτές είναι δυνατόν να πολεοδομούνται ανάλογα με το ιδιαίτερο καθεστώς που τις διέπει. Στις περιοχές αυτές με το ΤΧΣ καθορίζονται οι επιτρεπόμενες εντός αυτών γενικές κατηγορίες χρήσεων γης, ο συντελεστής δόμησης, καθώς και οι λοιποί όροι και περιορισμοί δόμησης που απαιτούνται για την ανάπτυξή τους.

Στις περιοχές της κατηγορίας αυτής εντάσσονται, σύμφωνα με τις διατάξεις που τους διέπουν, και τυχόν εγκεκριμένοι οργανωμένοι υποδοχείς δραστηριοτήτων.

γ) Περιοχές Προστασίας: Ως περιοχές προστασίας νοούνται οι περιοχές μελέτης των ΤΧΣ, οι οποίες διαθέτουν ιδιαιτέρως αξιολογικά φυσικά ή πολιτιστικά στοιχεία που χρήζουν προστασίας, προβολής και ανάδειξης. Οι περιοχές αυτές οριοθετούνται και καθορίζονται για αυτές περιορισμοί ή και απαγορεύσεις στις χρήσεις γης και στη δόμηση, καθώς και στην εν γένει άσκηση δραστηριοτήτων και λειτουργιών, για λόγους προστασίας του φυσικού ή πολιτιστικού περιβάλλοντος.

Στις περιοχές αυτές εντάσσονται και εκτάσεις που υπάγονται σε ειδικά νομικά καθεστώτα προστασίας, όπως είναι ιδίως χώροι αρχαιολογικού ή ιστορικού ενδιαφέροντος, δάση και δασικές εκτάσεις, καθώς και οι περιοχές υπαγόμενες στο εθνικό σύστημα προστατευόμενων περιοχών του ν. 3937/2011, οι οποίες διέπονται όσον αφορά τις χρήσεις γης και τους όρους δόμησης από τα ειδικά καθεστώτα προστασίας τους. Στην κατηγορία αυτή συμπεριλαμβάνονται και οι περιοχές που έχουν χαρακτηριστεί κατ' εξουσιοδότηση του άρθρου 56 του ν. 2637/1998 ως γαίες υψηλής παραγωγικότητας.

δ) Περιοχές ελέγχου χρήσεων γης: Ως περιοχές ελέγχου χρήσεων γης νοούνται οι εκτός σχεδίου και εκτός ορίων οικισμών περιοχές της οικείας δημοτικής ενότητας, ιδίως πέριξ των οικιστικών περιοχών ή των περιοχών παραγωγικών και επιχειρηματικών δραστηριοτήτων, στις οποίες μπορεί να καθορίζονται ειδικοί περιορισμοί στις χρήσεις γης και στους όρους δόμησης με σκοπό την ορθολογική κατανομή και συσχέτιση των χρήσεων γης, ώστε να αποφεύγονται πιθανές συγκρούσεις μεταξύ τους

Όρια και ρυθμίσεις εγκεκριμένων **Ζωνών Οικιστικού Ελέγχου**, που έχουν καθοριστεί σύμφωνα με τις διατάξεις του άρθρου 29 του ν. 1337/1983, περιλαμβάνονται στο περιεχόμενο των ΤΧΣ και μπορεί να τροποποιούνται με προεδρικά διατάγματα, εφόσον τούτο κρίνεται πολεοδομικώς απαραίτητο για την κάλυψη αναγκών οικιστικής, παραγωγικής ή επιχειρηματικής ανάπτυξης και ανασυγκρότησης εντός της οικείας δημοτικής ενότητας.

Μετά την έγκριση των ΤΧΣ, οι ΖΟΕ που έχουν ενσωματωθεί σε αυτά παύουν να ισχύουν ως αυτοτελείς ρυθμίσεις και ισχύουν οι ρυθμίσεις του ΤΧΣ.

Όρια και ρυθμίσεις προεδρικών διαταγμάτων που έχουν εκδοθεί δυνάμει του άρθρου 4 παρ. 1 του ν. 1577/1985, όπως αυτό αντικαταστάθηκε με το άρθρο 3 του ν. 2831/2000, περιλαμβάνονται στο περιεχόμενο του ΤΧΣ και μπορεί να συμπληρώνονται ή να τροποποιούνται με προεδρικά διατάγματα σύμφωνα με τα προβλεπόμενα του ν. 4067/2012.

Όπου στις διατάξεις της ισχύουσας νομοθεσίας αναφέρεται το «**Γενικό Πολεοδομικό Σχέδιο (ΓΠΣ)**» ή το «**Σχέδιο Χωρικής και Οικιστικής Οργάνωσης Ανοικτής Πόλης (ΣΧΟΟΑΠ)**» νοείται εφεξής το Τοπικό Χωρικό Σχέδιο.

Ειδικά Χωρικά Σχέδια

Για τη χωρική οργάνωση και ανάπτυξη περιοχών ανεξαρτήτως διοικητικών ορίων που μπορεί να λειτουργήσουν ως υποδοχείς σχεδίων, έργων και προγραμμάτων υπερτοπικής κλίμακας ή στρατηγικής σημασίας ή για τις οποίες απαιτείται ειδική ρύθμιση των χρήσεων γης και των λοιπών όρων ανάπτυξής τους, καταρτίζονται Ειδικά Χωρικά Σχέδια (ΕΧΣ).

Τα ΕΧΣ αποτελούν σύνολα κειμένων και διαγραμμάτων με τα οποία καθορίζονται χρήσεις γης, γενικοί όροι και περιορισμοί δόμησης καθώς και κάθε άλλο μέτρο, όρος ή περιορισμός που απαιτείται ώστε να καταστούν οι εν λόγω περιοχές κατάλληλες είτε για τη δημιουργία οργανωμένων υποδοχέων δραστηριοτήτων είτε για την πραγματοποίηση προγραμμάτων και παρεμβάσεων μεγάλης κλίμακας ή στρατηγικής σημασίας.

Τα Ειδικά Χωρικά Σχέδια εντάσσονται ιεραρχικά στο ίδιο επίπεδο σχεδιασμού με τα Τοπικά Χωρικά Σχέδια.

Με τα Ειδικά Χωρικά Σχέδια μπορεί να τροποποιούνται προγενέστερα Τοπικά Χωρικά Σχέδια και τυχόν ισχύουσες για την περιοχή του σχεδίου γενικές και ειδικές πολεοδομικές ρυθμίσεις, ιδίως όσον αφορά τις επιτρεπόμενες χρήσεις γης και όρους και περιορισμούς δόμησης εφόσον η τροποποίηση καθίσταται αναγκαία εν όψει του ειδικού χαρακτήρα της επιδιωκόμενης ανάπτυξης, τεκμηριώνεται ειδικώς στην οικεία για κάθε ειδικό σχέδιο μελέτη και δεν ανατρέπει πάντως τη χωροταξική λειτουργία της ευρύτερης περιοχής, όπως αυτή προσδιορίζεται στα οικεία Εθνικά και Περιφερειακά Χωροταξικά Πλαίσια.

Όρια και ρυθμίσεις εγκεκριμένων Ζωνών Οικιστικού Ελέγχου, που έχουν καθοριστεί σύμφωνα με τις διατάξεις του άρθρου 29 του ν. 1337/1983, περιλαμβάνονται στο περιεχόμενο των ΕΧΣ και μπορεί να τροποποιούνται με προεδρικά διατάγματα, εφόσον τούτο κρίνεται πολεοδομικώς απαραίτητο για την

κάλυψη αναγκών παραγωγικής ή επιχειρηματικής ανάπτυξης και ανασυγκρότησης εντός της περιοχής του σχεδίου.

Μετά την έγκριση των ΕΧΣ, οι ΖΟΕ που έχουν ενσωματωθεί σε αυτά παύουν να ισχύουν ως αυτοτελείς ρυθμίσεις και ισχύουν οι ρυθμίσεις του ΕΧΣ.

Όρια και ρυθμίσεις προεδρικών διαταγμάτων που έχουν εκδοθεί δυνάμει του άρθρου 4 παρ.1 του ν. 1577/1985, όπως αυτό αντικαταστάθηκε με το άρθρο 3 του ν. 2831/2000, περιλαμβάνονται στο περιεχόμενο του ΕΧΣ και μπορεί να συμπληρώνονται ή να τροποποιούνται με προεδρικά διατάγματα σύμφωνα με τα προβλεπόμενα του ν. 4067/2012.

Ειδικά Χωρικά Σχέδια, αποτελούν και οι Περιοχές Ολοκληρωμένης Τουριστικής Ανάπτυξης (ΠΟΤΑ) του άρθρου 29 του ν. 2545/1997, οι Περιοχές Οργανωμένης Ανάπτυξης Παραγωγικών Δραστηριοτήτων (ΠΟΑΠΔ) του άρθρου 24 του ν. 1650/1986, τα Επιχειρηματικά Πάρκα του ν. 3982/2011, τα **Εμπορευματικά Κέντρα** του ν. 3333/2005, τα Ειδικά Σχέδια Χωρικής Ανάπτυξης Δημοσίων Ακινήτων (ΕΣΧΑΔΑ) του άρθρου 12 του ν. 3986/2011, τα Ειδικά Σχέδια Χωρικής Ανάπτυξης Στρατηγικών Επενδύσεων (ΕΣΧΑΣΕ) του άρθρου 24 του ν. 3894/2010, τα **Τοπικά ρυμοτομικά σχέδια** του άρθρου 26 του ν. 1337/1983.

Ρυμοτομικά Σχέδια Εφαρμογής

Για την πολεοδόμηση ορισμένης περιοχής απαιτείται η σύνταξη και έγκριση Ρυμοτομικού Σχεδίου Εφαρμογής (ΡΣΕ), με το οποίο εξειδικεύονται, σε κλίμακα πόλης ή οικισμού ή τμημάτων αυτών ή σε ζώνες και περιοχές ειδικών χρήσεων, οι ρυθμίσεις των Τοπικών ή Ειδικών Χωρικών Σχεδίων περί χρήσεων γης και όρων δόμησης και καθορίζονται επακριβώς οι κοινόχρηστοι, κοινωφελείς και οικοδομήσιμοι χώροι της προς πολεοδόμηση περιοχής καθώς και τα διαγράμματα των δικτύων υποδομής.

Για την κατάρτιση Ρυμοτομικών Σχεδίων Εφαρμογής απαιτείται η ύπαρξη εγκεκριμένων Τοπικών ή Ειδικών Χωρικών Σχεδίων.

Όπου στις διατάξεις της ισχύουσας νομοθεσίας αναφέρεται η «**Πολεοδομική Μελέτη**» νοείται εφεξής το Ρυμοτομικό Σχέδιο Εφαρμογής.

Μεταβατικές και καταργούμενες διατάξεις (άρθρο 13α Ν.4269/2014):

- Από την έναρξη ισχύος του Ν.4269/2014, με την επιφύλαξη των ειδικότερων διατάξεων, καταργούνται:
 - Τα άρθρα 1, 2, 3, 4, 6, 7, 8, 9, 13, 14 και 18 του ν. 2742/1999, όπως ισχύουν.
 - Τα άρθρα 1 έως και 7, καθώς και 18, 25, 26 του ν. 2508/1997, όπως ισχύουν.
 - Τα άρθρα 2, 3, 5, 6 και 7 του ν. 1337/1983, όπως ισχύουν.
- Κάθε άλλη διάταξη που αντίκειται στον παρόντα νόμο ή ανάγεται σε θέματα που ρυθμίζονται από αυτόν.
- Εκκρεμείς διαδικασίες έγκρισης ή τροποποίησης **ΓΠΣ, ΣΧΟΟΑΠ και Πολεοδομικών Μελετών** συνεχίζονται ως προς τις διατάξεις του παρόντος κεφαλαίου με βάση τις προϊσχύουσες διατάξεις.

3. Έως την έγκριση των Τοπικών Χωρικών και Ειδικών Χωρικών Σχεδίων του παρόντος νόμου, είναι επιτρεπτή η πολεοδόμηση σε περιοχές που προβλέπονται για το σκοπό αυτόν από εγκεκριμένο **Ρυθμιστικό Σχέδιο, ΓΠΣ, ΣΧΟΟΑΠ ή ΖΟΕ** και σύμφωνα με τις προϋφιστάμενες διατάξεις, ως προς τις διατάξεις του παρόντος κεφαλαίου.
4. Εκκρεμείς διαδικασίες έγκρισης ή τροποποίησης **Ειδικών Πλαισίων Χωροταξικού Σχεδιασμού και Αειφόρου Ανάπτυξης** ολοκληρώνονται με τις προϋφιστάμενες διατάξεις.
5. Εκκρεμείς διαδικασίες αναθεώρησης ή τροποποίησης **Περιφερειακών Πλαισίων Χωροταξικού Σχεδιασμού και Αειφόρου Ανάπτυξης** ολοκληρώνονται είτε με τις διατάξεις του παρόντος νόμου είτε με τις προϋφιστάμενες διατάξεις.
6. Εκκρεμείς διαδικασίες έγκρισης **Ρυθμιστικών Σχεδίων** ολοκληρώνονται ως εξής: α) οι στρατηγικές κατευθύνσεις αυτών εγκρίνονται με την απόφαση του Υπουργού Περιβάλλοντος, Ενέργειας και Κλιματικής Αλλαγής του άρθρου 6 του παρόντος νόμου και β) οι ρυθμιστικές κατευθύνσεις αυτών εγκρίνονται με το προεδρικό διάταγμα του άρθρου 7 του παρόντος νόμου.

5.2 Νόμος 4280/2014 Περιβαλλοντική αναβάθμιση και ιδιωτική πολεοδόμηση Βιώσιμη ανάπτυξη οικισμών. Ρυθμίσεις δασικής νομοθεσίας και άλλες διατάξεις

Σύμφωνα με το Ν.4280/2014, εδαφική έκταση που βρίσκεται εκτός σχεδίου πόλεως, εκτός οικισμών προ του 1923, καθώς και εκτός οικισμών μέχρι 2.000 κατοίκους, η οποία ανήκει κατά κυριότητα σε ένα ή, εξ αδιαιρέτου, σε περισσότερα φυσικά ή νομικά πρόσωπα ιδιωτικού ή δημοσίου δικαίου ή ανήκει κατά διαιρετά τμήματα σε ένα ή, εξ αδιαιρέτου, σε περισσότερα φυσικά ή νομικά πρόσωπα ιδιωτικού ή δημοσίου δικαίου ή και σε φορείς αστικού αναδασμού ή Οικοδομικούς Συνεταιρισμούς, μπορεί να καθορίζεται ως **Περιοχή Περιβαλλοντικής Αναβάθμισης και Ιδιωτικής Πολεοδόμησης (ΠΠΑΙΠ)** και να πολεοδομείται με τις διατάξεις του παρόντος νόμου με τις εξής προϋποθέσεις:

α) Να προβλέπεται:

- αα ως περιοχή κατάλληλη για την εφαρμογή του μηχανισμού των ΠΠΑΙΠ ή ΠΕΡΠΟ, στα όρια εγκεκριμένων ΓΠΣ ή ΣΧΟΟΑΠ κατά τις διατάξεις του άρθρου 4 του ν. 2508/1997 ή εντός περιοχών ΠΕΡΠΟ, σύμφωνα με τις γενικές κατευθύνσεις της παρ. 3 του άρθρου 24 του Ν. 2508/1997 ή
- ββ ως περιοχή κατάλληλη για την εφαρμογή του μηχανισμού των ΠΠΑΙΠ, στα όρια εγκεκριμένων Τοπικών Χωρικών Σχεδίων (ΤΧΣ), σύμφωνα με τις διατάξεις του Ν. 4269/2014 ή
- γγ ως περιοχή πολεοδομική ενότητα επέκτασης στα όρια εγκεκριμένων ΓΠΣ, ΣΧΟΟΑΠ ή ΤΧΣ, μη συμπεριλαμβανομένων των περιοχών επέκτασης οικισμών χωρίς ρυμοτομικό σχέδιο.

β) Να μην εμπίπτει σε περιοχή ειδικού νομικού καθεστώτος όπως δάση, δασικές ή αναδασωτές εκτάσεις, κηρυγμένους αρχαιολογικούς χώρους, δημόσιο κτήμα, κοινόχρηστους χώρους αιγιαλού, παραλίας, όχθης και παρόχθιας ζώνης, να μην αποτελεί τμήμα γης υψηλής παραγωγικότητας και να μην εμπίπτει σε περιοχές προστασίας, στις οποίες απαγορεύεται η δόμηση, σύμφωνα με τις διατάξεις που τις διέπουν.

γ) Η προς πολεοδόμηση έκταση πρέπει να είναι ενιαία και να έχει ελάχιστη επιφάνεια πενήντα (50) στρέμματα.

3. Οι διατάξεις του παρόντος άρθρου, με εξαίρεση τις περιοχές της υποπερίπτωσης γγ' της περίπτωσης α' ανωτέρω έχουν εφαρμογή στο σύνολο της χερσαίας χώρας συμπεριλαμβανομένων των νήσων Κρήτης, Εύβοιας και Ρόδου. **Εξαιρούνται** οι περιοχές Αττικής, Θεσσαλονίκης, Ιωαννίνων, **Πάτρας**, Βόλου, Λάρισας και Ηρακλείου Κρήτης, που καταλαμβάνονται από τα αντίστοιχα όρια αρμοδιότητας των προβλεπόμενων ρυθμιστικών σχεδίων, με την επιφύλαξη των οριζομένων στο άρθρο 7.

Στα ΤΧΣ του άρθρου 7 του Ν. 4269/2014 περιλαμβάνονται οι Περιοχές Περιβαλλοντικής Αναβάθμισης και Ιδιωτικής Πολεοδόμησης του παρόντος νόμου.

Ειδικά Χωρικά Σχέδια (ΕΧΣ) κατά το άρθρο 8 του Ν. 4269/2014 (Α' 142) αποτελούν και οι Περιοχές Περιβαλλοντικής Αναβάθμισης και Ιδιωτικής Πολεοδόμησης του παρόντος νόμου.

5.3 Υφιστάμενα Ειδικά Πλαίσια Χωροταξικού Σχεδιασμού και Αειφόρου Ανάπτυξης

Ειδικό Πλαίσιο Χωροταξικού Σχεδιασμού και Αειφόρου Ανάπτυξης για τις υδατοκαλλιέργειες (ΦΕΚ 2505/Β/2011)

Στο Ειδικό Πλαίσιο ορίζονται οι γενικοί στόχοι χωρικής και περιβαλλοντικής πολιτικής για τον τομέα και προσδιορίζονται αναλυτικά τα περιβαλλοντικά, χωροταξικά και αναπτυξιακά κριτήρια, με τα οποία θαλάσσιες περιοχές κρίνονται κατάλληλες για τη χωροθέτηση υδατοκαλλιεργητικών μονάδων (ΠΑΥ - Περιοχές Ανάπτυξης Υδατοκαλλιεργειών). Στο εσωτερικό αυτών των περιοχών οριοθετούνται ζώνες, είτε οργανωμένες με φορέα διαχείρισης (ΠΟΑΥ - Περιοχές Οργανωμένης Ανάπτυξης Υδατοκαλλιεργειών), είτε με μορφή άτυπων συγκεντρώσεων (ΠΑΣΜ - Περιοχές Άτυπης Συγκέντρωσης Μονάδων).

Σύμφωνα με το παρόν Ειδικό Πλαίσιο για τις Υδατοκαλλιέργειες, στην παράκτια – θαλάσσια ζώνη του ΥΔ Δυτικής Πελοποννήσου (GR01), δεν εντοπίζεται κάποια από τις πέντε (5) προβλεπόμενες κατηγορίες περιοχών ΠΑΥ του Ελληνικού Θαλάσσιου χώρου.

Επίσης, σύμφωνα με το προαναφερόμενο Ειδικό Πλαίσιο και με βάση τις σχετικές Μελέτες ΠΟΥ, στην παράκτια – θαλάσσια ζώνη του ΥΔ Δυτικής Πελοποννήσου (GR01), προβλέπονται οι ακόλουθες ΠΑΣΜ, με τις αντίστοιχες ζώνες:

Κωδικός Ζώνης (σύμφωνα με την αντίστοιχη μελέτη ΠΟΑΥ)	Ονομασία	Είδος	Παρατηρήσεις με βάση τις διαπιστώσεις από την εκπόνηση του Ειδικού Πλαισίου
Μελέτη ΠΟΑΥ Πελοποννήσου			
ΠΟΑΥ Μεσσηνίας			
Ζώνη Α	Ανατολικά Ν. Σαπιέντζα	Τόνος	Η δημιουργία ΠΟΑΥ στην περιοχή, δεν προτείνεται από το Πλαίσιο
Ζώνη Β	Βόρεια Ν. Σχίζα		

Όσον αφορά τις ΠΑΣΜ, αυτές αποτελούν μεταβατική κατάσταση πριν τη θεσμοθέτηση ΠΟΑΥ και ως τέτοιες θεωρούνται οι περιοχές με συγκέντρωση μονάδων υδατοκαλλιέργειας που καταγράφονται στα οικεία Περιφερειακά Πλαίσια και οι ΠΟΑΥ που περιλαμβάνονται στο προαναφερόμενο Ειδικό Πλαίσιο για τις Υδατοκαλλιέργειες.

Στο Πλαίσιο προβλέπεται, επίσης, η συνδυασμένη ανάπτυξη υδατοκαλλιεργειών επαγγελματικής αλιείας και τουρισμού κυρίως στα εσωτερικά ύδατα (λιμνοθάλασσες, λίμνες, ποτάμια), λόγω της φύσης των υδατοκαλλιεργειών με τα οποία μπορεί να εξασφαλιστεί συγχρόνως η επιθυμητή πολυδραστηριότητα, καθώς και η συμπληρωματικότητα στους τομείς παραγωγής. Φυσικά, δεν καθορίζονται ΠΑΥ στα φυσικά υφάλμυρα οικοσυστήματα, διότι κρίνεται ότι οι περιοχές αυτές, αφενός είναι περιορισμένες σε επίπεδο χώρας (σε έκταση και αριθμό) και, αφετέρου, επειδή η ορθολογική αλιευτική και υδατοκαλλιεργητική δραστηριότητα αποτελεί βασικό διαχειριστικό εργαλείο, η τυχόν σημειακή χωροθέτηση τους μένει να εξειδικευτεί στα οικεία επίπεδα σχεδιασμού.

Ειδικό Πλαίσιο Χωροταξικού Σχεδιασμού και Αειφόρου Ανάπτυξης για τον Τουρισμό (ΦΕΚ 1138/ Β/2009)

Η πολιτική επιλογή για τον Τομέα, κατά τις διατυπώσεις του θεσμοθετημένου Πλαισίου, βασίζεται στην προώθηση της αειφόρου και ισόρροπης ανάπτυξης του τουρισμού της Χώρας, σύμφωνα με τις φυσικές, πολιτιστικές, οικονομικές και κοινωνικές ιδιαιτερότητες κάθε περιοχής με ιδιαίτερη έμφαση στην προστασία, ανάδειξη και αποκατάσταση του περιβάλλοντος, της πολιτιστικής κληρονομιάς και του τοπίου και ειδικότερα στην προστασία των υδατικών πόρων και του εδάφους και στη διατήρηση της βιοποικιλότητας.

Κατηγορίες περιοχών - κατευθύνσεις

Ο εθνικός χώρος και κατά συνέπεια και ο χώρος του ΥΔ Δυτικής Πελοποννήσου, προσεγγίζονται βάσει της έντασης και του είδους της τουριστικής δραστηριότητας, της γεωμορφολογίας και της ευαισθησίας των πόρων του και κατατάσσονται στις ακόλουθες κατηγορίες:

- Στις **«αναπτυγμένες τουριστικά περιοχές»** (κατηγορία Α), με αναγνωρίσιμη ταυτότητα με ισχυρή φήμη, υψηλή συγκέντρωση μαζικού τουρισμού, αυξημένη πιθανότητα για φθίνουσα οικονομική απόδοση του τουριστικού πόρου και υψηλό βαθμό εξάρτησης της τοπικής οικονομίας από την τουριστική δραστηριότητα. Τέτοιες περιοχές δεν εντοπίζονται στο ΥΔ Δυτικής Πελοποννήσου.
- Στις **«αναπτυσσόμενες τουριστικά περιοχές»** (κατηγορία Β), με συγκέντρωση ιδιαίτερων χαρακτηριστικών φυσικού και πολιτισμικού περιβάλλοντος, αξιόλογη κατά περίπτωση ανάπτυξη τουριστικών δραστηριοτήτων, περιορισμένη αξιοποίηση πόρων που ενδιαφέρουν τον τουρισμό, δυνατότητα μεγαλύτερης διαφοροποίησης και εμπλουτισμού του τουριστικού προϊόντος σε σύγκριση με τις ήδη αναπτυγμένες τουριστικά περιοχές και ύπαρξη ή προγραμματιζόμενη ανάπτυξη αποδεκτού επιπέδου υποδομών.

Στην εν λόγω κατηγορία τουριστικών περιοχών, διαμορφώνονται τρεις υποκατηγορίες περιοχών, εκ των οποίων, εντός του ΥΔ Δυτικής Πελοποννήσου, εντοπίζονται οι ακόλουθες:

ι) **«Περιοχές με περιθώρια ανάπτυξης μαζικού τουρισμού»** (υποκατηγορία Β1). Στην κατηγορία αυτή εντάσσονται ευρύτερες περιοχές της παράκτιας ζώνης του ΥΔ Δυτικής Πελοποννήσου και ειδικότερα: η περιοχή στα ανατολικά της Καλαμάτας (χερσαία – παράκτια ζώνη από Μικρή Μαντινεία έως Κιτριές), η χερσαία – παράκτια ζώνη του δυτικού τμήματος του Μεσσηνιακού κόλπου (από την Καλαμάτα έως την Κορώνη), η περιοχή της Μεθώνης, η χερσαία – παράκτια ζώνη από Γιάλοβα έως Κυπαρισσία, καθώς και η περιοχή του Κατακόλου.

Οι κατευθύνσεις χωρικής οργάνωσης υποδεικνύουν μεταξύ των άλλων λήψη μέτρων για την έγκαιρη πρόληψη φαινομένων υποβάθμισης της ποιότητας των φυσικών και ανθρωπογενών πόρων και συνδυασμένη προβολή τους, βελτίωση της προσβασιμότητας των δυσπρόσιτων τουριστικών πόρων, ενθάρρυνση χωροθετήσεων που αξιοποιούν τους εναλλακτικούς πόρους (εκτός ήλιου – θάλασσας) και κατασκευή νέων καταλυμάτων σε κατάλληλες θέσεις κατά προτεραιότητα εντός σχεδίων πόλεων, ορίων οικισμών και ζωνών χρήσεων γης που επιτρέπουν τη χωροθέτηση τουριστικών δραστηριοτήτων.

ii) «**Περιοχές με περιθώρια ανάπτυξης ήπιων και εναλλακτικών μορφών τουρισμού**» (υποκατηγορία B2). Στην κατηγορία αυτή εντάσσονται ευρύτερες περιοχές του ορεινού χώρου της Πελοποννήσου, που περιλαμβάνουν τα όρη Παναχαϊκό, Χελμός, Ζήρεια, Ερύμανθος, Μαίναλο, Πάρνωνας και Ταΰγετος, ορεινή κεντρική Μεσσηνία και Νέδα (στοιχείο B.2.13). Τμήμα της προαναφερόμενης περιοχής, περιλαμβάνεται εντός του ΥΔ Δυτικής Πελοποννήσου.

Για τις περιοχές της υποκατηγορίας B2, οι κατευθύνσεις χωρικής οργάνωσης υποδεικνύουν μεταξύ των άλλων τη διατήρηση, προστασία και ανάδειξη των φυσικών, ιστορικών, αρχιτεκτονικών, κ.α., σημείων που περιλαμβάνουν «μοναδικά» χαρακτηριστικά, τη λήψη μέτρων για την έγκαιρη πρόληψη φαινομένων υποβάθμισης της ποιότητας των φυσικών και ανθρωπογενών πόρων, τη συγκρότηση τοπικών πολυθεματικών δικτύων, την κατασκευή νέων, την συμπλήρωση και την αναβάθμιση των υφιστάμενων τεχνικών, κοινωνικών, περιβαλλοντικών και πολιτιστικών υποδομών, τον περιορισμό της δόμησης νέων υποδομών φιλοξενίας, εστίασης και λοιπών σχετικών με τον τουρισμό υποδομών, την προστασία και ανάδειξη του φυσικού περιβάλλοντος συμπεριλαμβανομένης της προστασίας της βιοποικιλότητας και του τοπίου, τη δημιουργία δικτύων μονοπατιών (εθνικών, ευρωπαϊκών) και διαδρομών περιβαλλοντικής ευαισθησίας και εκπαίδευσης, τη δημιουργία υποδομών στήριξης, προώθηση προγραμμάτων εκπαίδευσης και πιστοποίησης απασχολούμενων σε εναλλακτικές μορφές τουρισμού (Eco-Management and Audit Scheme- EMAS), κ.α.

Επίσης, κατά τις διατυπώσεις του Πλαισίου, οι παράκτιες περιοχές του ΥΔ Δυτικής Πελοποννήσου, που εμπίπτουν στις «αναπτυγμένες τουριστικά περιοχές» (κατηγορία A) και στις «αναπτυσσόμενες τουριστικά περιοχές» (κατηγορία B), εντάσσονται στην κατηγορία «**παράκτιες περιοχές και νησιά**» (κατηγορία E), όπου περιλαμβάνονται περιοχές του ηπειρωτικού χώρου, που αντιστοιχούν σε χερσαία ζώνη πλάτους 350m από τη γραμμή του αιγιαλού. Στις εν λόγω περιοχές διακρίνεται ζώνη υψηλής ανταγωνιστικότητας διαφόρων οικονομικών δραστηριοτήτων, η οποία έχει ιδιαίτερη σημασία για την ανάπτυξη του τουρισμού. Στη ζώνη αυτή που παρατηρείται υψηλός ανταγωνισμός χρήσεων γης και δραστηριοτήτων όλων των ειδών, με άμεση ή έμμεση επίπτωση στον τουρισμό. Οι κατευθύνσεις χωρικής οργάνωσης υποδεικνύουν μεταξύ των άλλων ο περιορισμός της δημιουργίας νέων εγκαταστάσεων χρήσεων μη συμβατών με την τουριστική δραστηριότητα (βιομηχανίες, βιοτεχνίες, κ.α.), η κατά προτεραιότητα προώθηση δράσεων αποκατάστασης της αισθητικής του τοπίου και αναβάθμισης της λειτουργίας του χώρου και η διατήρηση των φυσικών χαρακτηριστικών της ζώνης υψηλής ανταγωνιστικότητας σε ορισμένα τμήματα της ακτογραμμής.

Οι «**ορεινές περιοχές**» (κατηγορία ΣΤ) αφορούν περιοχές που εκτείνονται σε υψόμετρο άνω των 600m. Στην εν λόγω κατηγορία εντάσσονται οι ορεινές περιοχές του ΥΔ Δυτικής Πελοποννήσου όπου, μεταξύ άλλων, προβλέπονται: η διατήρηση της ποιότητας των φυσικών και ανθρωπογενών πόρων με μέτρα πρόληψης των κινδύνων υποβάθμισης τους, η δημιουργία ειδικών κατασκευαστικών προτύπων για την εκτέλεση έργων υποδομής στον ορεινό όγκο, η δημιουργία δικτύων μονοπατιών και διαδρομών περιβαλλοντικής ευαισθησίας και εκπαίδευσης, ο περιορισμός της δόμησης νέων υποδομών φιλοξενίας, εστίασης και λοιπών σχετικών υποδομών εντός οικισμών.

Ακόμα, σύμφωνα με τις διατυπώσεις του Πλαισίου, οι πεδινές και ημιορεινές περιοχές του ΥΔ Δυτικής Πελοποννήσου, που εμπίπτουν στις «αναπτυγμένες τουριστικά περιοχές» (κατηγορία A) και στις «αναπτυσσόμενες τουριστικά περιοχές» (κατηγορία B), εντάσσονται στην κατηγορία «**πεδινές και**

ημιορεινές περιοχές» (κατηγορία Ζ), στην οποία περιλαμβάνονται οι περιοχές που δεν κατατάσσονται στον παράκτιο ή ορεινό χώρο. Οι κατευθύνσεις χωρικής οργάνωσης των εν λόγω περιοχών, αφορούν τις σχετικές κατά περίπτωση κατευθύνσεις των περιοχών που εμπίπτουν στις κατηγορίες Α και Β, ενώ σύμφωνα με το Ειδικό Πλαίσιο, κατά την προγραμματική περίοδο ισχύος του, δεν προβλέπεται η λήψη εξειδικευμένων μέτρων, χωρίς ωστόσο να αποκλείεται η χωροθέτηση τουριστικών δραστηριοτήτων εφόσον δεν υπάρχει σαφής αντίθεση με άλλες ρυθμίσεις σχεδιασμού του χώρου. Επίσης, δεν αποκλείεται η εφαρμογή των συνεχιζόμενων ευρωπαϊκών προγραμμάτων για τον αγροτικό χώρο (Leader, ΟΠΑΑΧ) καθώς και η χωροθέτηση σύνθετων και ολοκληρωμένων τουριστικών υποδομών μικτής χρήσης.

Σημαντική έκταση κατέχουν οι **«περιοχές του Δικτύου Φύση 2000 και λοιπές περιοχές περιβαλλοντικής ευαισθησίας»** (κατηγορία Η), όπου περιλαμβάνονται περιοχές του Δικτύου Φύση (NATURA) 2000 και άλλες περιοχές περιβαλλοντικής ευαισθησίας όπως κηρυγμένοι ιστορικοί τόποι, καταφύγια άγριας ζωής, κ.λπ., όπως έχουν οριοθετηθεί σύμφωνα με τις κείμενες διατάξεις. Για τις εν λόγω περιοχές οι προβλεπόμενες δράσεις αφορούν στην αξιοποίηση των εκάστοτε τοπικών πόρων που παρουσιάζουν ενδιαφέρον για την ανάπτυξη ήπιων μορφών τουρισμού, στην ανάδειξη και προστασία περιβάλλοντος και τοπίου, στη δημιουργία δικτύων μονοπατιών περιβαλλοντικής ευαισθησίας και εκπαίδευσης, στην προώθηση προγραμμάτων στήριξης αγροτικών δραστηριοτήτων φιλικών προς το περιβάλλον, στη δημιουργία υποδομών στήριξης, προώθησης προγραμμάτων εκπαίδευσης και πιστοποίησης (Eco Management and Audit Scheme -EMAS), στην οργανωτική και λειτουργική υποστήριξη των Φορέων Διαχείρισης.

Όπως είναι φυσικό, στο ΥΔ Δυτικής Πελοποννήσου υπάρχουν περιοχές που εμπίπτουν σε περισσότερες από μια κατηγορίες και για τις οποίες πρέπει να ακολουθούνται σωρευτικά οι σχετικές κατευθύνσεις χωρικής οργάνωσης και ανάπτυξης του τουρισμού, οι οποίες δίδονται για κάθε διακριτή κατηγορία περιοχών.

Άλλες κατηγορίες τουρισμού προς ανάπτυξη για το ΥΔ Δυτικής Πελοποννήσου, κατά το Ειδικό Πλαίσιο, είναι οι **Παραδοσιακοί οικισμοί** (κατηγορία Θ) και οι **Αρχαιολογικοί χώροι και Μνημεία** (κατηγορία Ι) με κύρια κατεύθυνση τη διαφύλαξη της αξίας του πόρου και την προστασία του παραδοσιακού χαρακτήρα.

Ειδικές μορφές Τουρισμού

Οι ειδικές μορφές τουρισμού που δύνανται να προωθηθούν στο ΥΔ Δυτικής Πελοποννήσου, σύμφωνα με το Ειδικό Πλαίσιο είναι:

Ο **Αστικός Τουρισμός**. Προωθείται σε τουριστικές περιοχές με αξιόλογα αστικά κέντρα (όπως η Καλαμάτα) για τα οποία προτείνεται η κατά προτεραιότητα προώθηση δράσεων, που αφορούν στην ανάδειξη και αναβάθμιση των ιστορικών κέντρων, μνημείων, αρχαιολογικών χώρων και λοιπών αξιόλογων στοιχείων του φυσικού και πολιτιστικού περιβάλλοντος τους. Για την ανάπτυξη του αστικού τουρισμού απαιτείται η προώθηση δράσεων:

- δικτύωσης με συναφή κέντρα βάσει θεματικών ενοτήτων, π.χ. κοινή ιστορία, αρχιτεκτονική, τοπική παραγωγή, κ.ά.,
- εμπλουτισμού των παρεχόμενων υπηρεσιών, όπως μουσεία, εκθετήρια, φεστιβάλ, κ.ά.,

- εκσυγχρονισμού και βελτίωσης της ποιότητας του ξενοδοχειακού δυναμικού των αστικών κέντρων,
- ενημέρωσης των επισκεπτών για τη θέση και το περιεχόμενο των τουριστικών πόρων και εξασφάλισης εύκολης πρόσβασης σε αυτούς,
- αναβάθμισης του ρόλου των Μέσων Μαζικής Μεταφοράς και βελτίωσης της κυκλοφορίας και της ασφάλειας των πεζών.

Ο **Θαλάσσιος Τουρισμός**, με κέντρο υποστήριξης την Καλαμάτα και με ακτίνα επιρροής τις ακτές της νοτιοδυτικής και νοτιοανατολικής Πελοποννήσου. Προκειμένου να εξασφαλίζεται η λειτουργική συνοχή της προαναφερόμενης χωρικής ενότητας θαλάσσιου τουρισμού απαιτείται η πύκνωση των τουριστικών λιμένων, η βελτίωση των υποδομών στα σημεία ελλειμνισμού, η ανάπτυξη «πράσινων υποδομών» (ενέργεια, διαχείριση απορριμμάτων κλπ.) και η ανάπτυξη και λειτουργία συστημάτων ηλεκτρονικής ενημέρωσης (διαθεσιμότητα θέσης, κόστος, κλπ).

Ο **Πολιτισμικός Τουρισμός**, με δράσεις που απαιτούν την ιεραρχημένη αναβάθμιση και διασύνδεση του μουσειακού, μνημειακού, αρχαιολογικού και λαογραφικού κεφαλαίου της χώρας, τη διατήρηση και ανάδειξη της αρχιτεκτονικής κληρονομιάς και ειδικότερα των ιστορικών κέντρων των πόλεων, των παραδοσιακών οικισμών, αλλά και μεμονωμένων κτιρίων, την εξασφάλιση της προσβασιμότητας σε αρχαιολογικούς χώρους, μνημεία, με δημιουργία τουριστικών δικτύων, τη δημιουργία θεματικών πάρκων για την ανάδειξη των πολιτιστικών πόρων και ιδιαιτεροτήτων κάθε περιοχής, Η ενίσχυση δράσεων τύπου RI-SE (μεταξύ άλλων προωθείται η σύνδεση καινοτομίας-πολιτισμού) για τη δημιουργία πολυχώρων ψηφιακής αναπαράστασης ιστορικών, μυθολογικών και άλλων πολιτιστικών σεναρίων, την ενίσχυση, την προβολή και την καθιέρωση φεστιβάλ, πολιτισμικών θεσμών και άλλων σχετικών εκδηλώσεων και την περαιτέρω ανάπτυξη γαστριμαργικού τουρισμού.

Ο **Αθλητικός τουρισμός**, για την ανάπτυξη του οποίου, σύμφωνα με τις διατυπώσεις του Πλαισίου, απαιτείται μεταξύ των άλλων η ανάπτυξη προπονητικών κέντρων σε περιοχές του ορεινού και ημιορεινού χώρου που διαθέτουν ικανοποιητική πρόσβαση και ξενοδοχειακή υποστήριξη καθώς επίσης σε παραθαλάσσιες και παραλίμνιες περιοχές για τα αθλήματα του θαλάσσιου σκι, ιστιοδρομίες, κλπ., η δημιουργία υποδομών μηχανοκίνητου αθλητισμού και η προώθηση της σύνδεσης δράσεων αθλητικών φορέων (συλλόγων και σωματείων) με την τουριστική δραστηριότητα. Στο ΥΔ Δυτικής Πελοποννήσου, σύμφωνα με το Ειδικό Πλαίσιο, δύναται να προωθηθούν «Άλλες μορφές αθλητικού τουρισμού» (κατηγορία Ε.1) και ειδικότερα:

ι) το **«Γκολφ»** (υποκατηγορία Ε.1.1), όπου σύμφωνα με το Ειδικό Πλαίσιο, οι εγκαταστάσεις γκολφ, εκτιμάται ότι είναι μια μορφή τουρισμού που η ζήτησή της αυξάνει διεθνώς και επιπλέον δεν έχει εποχικό χαρακτήρα. Προϋπόθεση για την εγκατάσταση γκολφ αναφέρεται ότι είναι η εξασφάλιση των απαιτούμενων υδατικών πόρων ύστερα από ικανοποίηση υδρευτικών, αρδευτικών και οικολογικών αναγκών της περιοχής που επηρεάζεται ή ακόμη και τη χρήση ανακυκλωμένου νερού από αξιοποίηση των λυμάτων μετά από τριτοβάθμια επεξεργασία ή από αφαλάτωση. Στον χάρτη βασικών κατευθύνσεων Χωρικής Οργάνωσης του Τουρισμού διακρίνονται δυο (2) προτεινόμενες θέσεις χωροθέτησης εγκαταστάσεων γκολφ, εντός των ορίων του ΥΔ Δυτικής Πελοποννήσου, στην Καλαμάτα και στον Πύργο.

ii) ο «**Καταδυτικός τουρισμός**» (υποκατηγορία E.1.3), όπου σύμφωνα με το Ειδικό Πλαίσιο, προτείνεται να προωθηθεί για τον εμπλουτισμό του τουριστικού προϊόντος σε αναπτυσσόμενες και ανεπτυγμένες τουριστικά περιοχές με την ανάπτυξη οργανωμένων θεματικών καταδυτικών πάρκων. Τα καταδυτικά πάρκα είναι κατάλληλα προστατευόμενοι και διαχειριζόμενοι υποθαλάσσιοι βιότοποι. Η ανάπτυξή τους μπορεί να συνδυαστεί με την ύπαρξη προστατευόμενων θαλάσσιων πάρκων και η λειτουργία τους τόσο με τη διεξαγωγή επιστημονικής έρευνας όσο και με ήπιες μορφές αλιείας στην ευρύτερή τους περιοχή. Κατά το Ειδικό Πλαίσιο, επιλέξιμες περιοχές για την ανάπτυξή τους θεωρούνται όσες διαθέτουν: α) τους απαιτούμενους προς τούτο πόρους (υποθαλάσσιοι γεωλογικοί σχηματισμοί και πλούσια σε ιχθυοπανίδα οικοσυστήματα ή επιδεχόμενα αναβάθμισης σε αριθμό και μέγεθος ειδών με κατάλληλα μέτρα, ναυάγια, ενάλιες αρχαιότητες, κλπ), β) ικανή πρόσβαση και γ) βρίσκονται σε χρονοαπόσταση το πολύ 90 λεπτών από υποδομές υγείας για την αντιμετώπιση έκτακτων περιστατικών που συνδέονται με το άθλημα (π.χ. ύπαρξη θαλάμου υπερβαρικής θεραπείας σε λειτουργία). Προωθείται επίσης, η κατασκευή χερσαίων εγκαταστάσεων υποστήριξης της υποβρύχιας δραστηριότητας (μουσείων, ενυδρείων, κλπ.) σε περιοχές που γειτνιάζουν με αυτές όπου αναπτύσσονται οι καταδυτικές δραστηριότητες. Εντός του ΥΔ Δυτικής Πελοποννήσου, έχουν χωροθετηθεί δυο (2) Καταδυτικά Πάρκα (Ενάλιοι Επισκέψιμοι Αρχαιολογικοί Χώροι) που αποτελούν και τα πρώτα της χώρας, τα οποία σύμφωνα με το Ν. 3409/2005, αποτελούν «*Περιοχές Οργανωμένης Ανάπτυξης Καταδυτικού Πάρκου*» (ΠΟΑΚΠ). Και τα δύο βρίσκονται στην περιοχή της Πύλου, στη νοτιοδυτική Μεσσηνία, και ειδικότερα στη νησίδα Σαπιέντζα, απέναντι από τη Μεθώνη και στον κόλπο του Ναυαρίνου.

iii) οι «**Αθλητικές δραστηριότητες του ορεινού χώρου**» (υποκατηγορία E.1.4), με την προώθηση δράσεων που αφορούν στην ανάπτυξη αθλητικών δραστηριοτήτων (σπορ) του ορεινού χώρου (π.χ. ορειβασία, αναρρίχηση, κανόε-καγιάκ, rafting, αιωροπτερισμός, αλεξίπτωτο πλαγιάς).

Ο Ιαματικός και Θεραπευτικός τουρισμός, για τον οποίον προτείνεται η ιεραρχημένη αξιοποίηση των ιαματικών φυσικών πόρων του ΥΔ Δυτικής Πελοποννήσου (όπως τα λουτρά Καϊιάφα και Ηραίας) με σκοπό την ανάπτυξη κέντρων θερμαλισμού και η δημιουργία κέντρων θαλασσοθεραπείας και γενικότερα κέντρων θεραπευτικού τουρισμού με έμφαση στον συνδυασμό πρόληψης / θεραπείας – αποκατάστασης, αναψυχής και παραθερισμού. Για την ανάπτυξη της εν λόγω μορφής τουρισμού, σύμφωνα με το Ειδικό Πλαίσιο, απαιτείται η λήψη μέτρων για τη διαφύλαξη του φυσικού πόρου (πηγών) από τη ρύπανση και γενικότερα κάθε είδους υποβάθμιση προερχόμενη από κατασκευή τεχνικών έργων, κλπ. και η συνεχής παρακολούθηση της ποιότητας των ιαματικών μέσων, η ανάπτυξη σχετικής επιστημονικής έρευνας / τεκμηρίωσης των θεραπευτικών ιδιοτήτων σε συνδυασμό με τις εφαρμοζόμενες τεχνικές και εκπαίδευση / εξειδίκευση επιστημονικού και μη προσωπικού.

Ο Τουρισμός της φύσης (οικοτουρισμός - αγροτουρισμός), ο οποίος αναπτύσσεται στον ορεινό χώρο και σε ενδιαφέρουσες περιβαλλοντικά περιοχές, όπως περιοχές του δικτύου Φύση 2000 και Τοπία Ιδιαίτερου Φυσικού Κάλλους, Δάση, καθώς και σε περιοχές του αγροτικού χώρου που παρουσιάζουν ενδιαφέρον για τον τουρισμό, κινείται στο πλαίσιο των κατευθύνσεων που περιγράφηκαν παραπάνω στις αντίστοιχες κατηγορίες περιοχών ανάπτυξης του (ΣΤ και Η).

Ειδικό Πλαίσιο Χωροταξικού Σχεδιασμού και Αειφόρου Ανάπτυξης για την Βιομηχανία (ΦΕΚ 151/ΑΑΠ/2009)

Στόχο του Ειδικού Πλαισίου αποτελεί ο μετασχηματισμός της χωρικής διάρθρωσης του εθνικής σημασίας τομέα προς την κατεύθυνση της βιώσιμης ανάπτυξης στο τρίπτυχο: προστασία του περιβάλλοντος, κοινωνική ισότητα και συνοχή και οικονομική ευημερία. Για τον σκοπό αυτό περιλαμβάνει και κατευθύνσεις για τη χωροθέτηση της βιομηχανίας (1) με εξειδίκευση σε περιφερειακό και νομαρχιακό επίπεδο, (2) κλαδικού και ειδικού χαρακτήρα, (3) για το καθεστώς και τους όρους της οργανωμένης χωροθέτησης και συμβατότητες χωροθέτησης των βιομηχανικών μονάδων και υποδοχέων, τα οποία οφείλουν να λαμβάνονται υπόψη στα υποκείμενα επίπεδα σχεδιασμού.

Κατά τις διατυπώσεις του Ειδικού Πλαισίου, η περιοχή της **Μεγαλόπολης**, αποτελεί πόλο ηλεκτροπαραγωγής, με αναφορά στο εθνικό επίπεδο, λόγω εξάρτησης από τοπικούς φυσικούς πόρους.

A. Κατευθύνσεις για τη χωρική οργάνωση της βιομηχανίας σε επίπεδο Περιφέρειας

Περιφέρεια Πελοποννήσου

Κατά τις διατυπώσεις του Πλαισίου και όσον αφορά τα βασικά αναπτυξιακά χαρακτηριστικά και τους στόχους της Περιφέρειας, σημειώνεται ότι η αναπτυξιακή στρατηγική εστιάζεται στην ολοκλήρωση των μεγάλων οδικών αξόνων, στην ενσωμάτωση νέων τεχνολογιών και την εφαρμογή καινοτομιών στην παραγωγική διαδικασία, στις εναλλακτικές μορφές τουρισμού, στην ανάπτυξη οικοτεχνίας βιολογικών-παραδοσιακών αγροτικών προϊόντων, στην αντιμετώπιση της ρύπανσης από μονάδες βιομηχανίας και ενέργειας, και στην προστασία του περιβάλλοντος. Η κατάσταση και οι προοπτικές χαρακτηρίζονται από πολύ έντονο δυισμό. Ειδικότερα, το ηπειρωτικό, κυρίως, τμήμα του Νομού Κορινθίας είναι λειτουργικά ενσωματωμένο στη Μητροπολιτική Περιοχή της Αθήνας (ΜΠΑ) και συγκεντρώνει μεγάλες βιομηχανικές μονάδες μητροπολιτικής χωροθέτησης, ενώ στο υπόλοιπο(κατά πολύ μεγαλύτερο) τμήμα της Περιφέρειας η βιομηχανία παραμένει σε σαφώς χαμηλό επίπεδο ανάπτυξης. Οι προοπτικές του πρώτου τμήματος συνδέονται με αυτές της ΜΠΑ, ενώ στην υπόλοιπη περιφέρεια η βιομηχανία θα εξακολουθήσει να παίζει γενικά δευτερεύοντα ρόλο.

Από κλαδική άποψη, η φυσιογνωμία της Περιφέρειας δεν είναι σαφής, αλλά αυτό συνδέεται εν πολλοίς με την εσωτερική της ανομοιογένεια. Εξαιρεση αποτελούν η μεταποίηση - τυποποίηση αγροτικών προϊόντων σε ολόκληρη την Περιφέρεια, με ιδιαίτερες προοπτικές στην οινοποιία στους Νομούς Αρκαδίας, Αργολίδας και Κορινθίας και η εξόρυξη - επεξεργασία μαρμάρου σε Αργολίδα και Κορινθία. Εκτός των προαναφερόμενων κλάδων, δεν φαίνεται να υπάρχουν περιθώρια διατύπωσης μιας κλαδικής στρατηγικής σε επίπεδο περιφέρειας, αλλά η ολοκλήρωση του συμπλέγματος 1 στο ΒΑ τμήμα της είναι σκόπιμη και πρέπει να στηριχθεί. Η ανάπτυξη δορυφορικών μονάδων μεταποίησης στη ζώνη Μεγαλόπολης (πολύ σημαντική ειδίκευση στον κλάδο της ηλεκτροπαραγωγής και μερικώς στον κλάδο του άνθρακα) αποτελούν συγκεκριμένες κλαδικές προτεραιότητας που πρέπει να στηριχθούν.

Από χωρική άποψη, κύρια ζώνη ανάπτυξης της μεταποίησης αποτελεί η ζώνη Κορίνθου - ηπειρωτικό τμήμα Ν. Κορίνθου (περιοχή ποιοτικής αναδιάρθρωσης και εντατικοποίησης), που εντάσσεται λειτουργικά στη ΜΠΑ, στην οποία υπάρχει η δυνατότητα αυξημένου ρόλου στο πλαίσιο μιας ενδομητροπολιτικής αποκέντρωσης. Στην υπόλοιπη Περιφέρεια, συγκριτικά ισχυρά στοιχεία της χωρικής οργάνωσης της μεταποίησης θα είναι η ευρύτερη περιοχή Καλαμάτας-Μεσσήνης (περιοχή

στήριξης) και η ευρύτερη περιοχή Άργους (περιοχή επέκτασης). Παρά την ύπαρξη των οργανωμένων υποδοχέων στην Τρίπολη και το Μελιγαλά, υπάρχει ανάγκη νέων οργανωμένων υποδοχέων, με έμφαση στο τμήμα που εντάσσεται στη ΜΠΑ.

Η πολιτική για τη χωρική οργάνωση της βιομηχανίας προβλέπει: α) αποτροπή της παρόδιας ανάπτυξης μονάδων μεταποίησης στους μη-κλειστούς αυτοκινητόδρομους και το λοιπό βασικό οδικό δίκτυο των ισχυρών στοιχείων της χωρικής οργάνωσης της βιομηχανίας, β) πρόβλεψη για ειδικές κατάλληλες ζώνες στη ΜΠΑ, αφού η χωροθέτηση νέων μονάδων με βάση τις γενικές διατάξεις της νομοθεσίας περί εκτός σχεδίου δόμησης είναι μη αποδεκτή σε αυτήν, γ) σκόπιμη στήριξη της επιβίωσης/μετασχηματισμού των υπαρχουσών μονάδων, εκτός των περιοχών των σημείων (α) και (β) στις σημερινές τους θέσεις, ιδιαίτερα σε όσες παρουσιάζουν κάποια ασθενή αλλά άνω του χαμηλού μέσου όρου βιομηχανική βάση.

Οι ενδοπεριφερειακές ανισότητες ως προς τη μεταποίηση είναι ιδιαίτερα έντονες, κυρίως μεταξύ του τμήματος της περιφέρειας που εντάσσεται λειτουργικά στη ΜΠΑ και των υπόλοιπων περιοχών. Καρά το Ειδικό Πλαίσιο, δεν τίθεται ζήτημα ομογενοποίησης των δύο αυτών επιμέρους τμημάτων της περιφέρειας, δεδομένου του πολύ διαφορετικού ρόλου της στη χωροταξική οργάνωση. Από την άλλη πλευρά, μεταξύ των υπόλοιπων περιοχών οι ανισότητες είναι μέσης έντασης (η χωρική μορφή τους είναι κυρίως αυτή μεταξύ ορεινών και πεδινών περιοχών), δεν αποτελούν πρόβλημα πρώτης προτεραιότητας αλλά πρέπει να αποτελέσουν αντικείμενο δράσεων για τη μείωσή τους.

Περιφέρεια Δυτικής Ελλάδας

Κατά τις διατυπώσεις του Πλαισίου και όσον αφορά τα βασικά αναπτυξιακά χαρακτηριστικά και τους στόχους της Περιφέρειας, σημειώνεται ότι η αναπτυξιακή στρατηγική της Περιφέρειας εστιάζεται στην ολοκλήρωση των μεταφορικών υποδομών και στην αξιοποίηση των παραγόμενων εξωτερικών οικονομιών και επίσης στον αναπροσανατολισμό του παραγωγικού συστήματος σε τομείς έντασης γνώσης και σε υπηρεσίες και προϊόντα υψηλής προστιθέμενης αξίας. Ισχυρότερο στοιχείο της είναι η Πάτρα - τρίτο αστικό κέντρο της χώρας και κόμβος άρθρωσης του υφιστάμενου κύριου εθνικού άξονα και του υπό ανάδυση δυτικού. Οι προοπτικές της βιομηχανίας είναι γενικά περιορισμένες, αλλά η ύπαρξη της Πάτρας και ερευνητικής υποδομής δημιουργούν προϋποθέσεις εντοπισμένης χωρικά ανάπτυξης της, ενώ η σχετική εγγύτητα μέρους της Περιφέρειας με τη Μητροπολιτική Περιοχή της Αθήνας (ΜΠΑ) επιτρέπει μια στρατηγική απορρόφησης πολλαπλασιαστικών επιπτώσεων.

Από κλαδική άποψη, δεν υπάρχουν περιθώρια διατύπωσης συγκεκριμένων κλαδικών προτεραιοτήτων. Η Πάτρα μπορεί, σε κάποιο βαθμό, να αξιοποιεί κάποιους κλάδους/μονάδες που απαιτούν μικρο-μητροπολιτικό περιβάλλον (των μονάδων που σχετίζονται με τον κλάδο των κατασκευών συμπεριλαμβανομένων) και υποστήριξη για μια στρατηγική βασισμένη στην Έρευνα και την Τεχνολογική Ανάπτυξη.

Από χωρική άποψη, το Πλαίσιο, σημειώνει ότι τα ισχυρά στοιχεία της χωρικής οργάνωσης της βιομηχανίας θα είναι η ευρύτερη περιοχή της Πάτρας (περιοχή εντατικοποίησης), το Αγρίνιο και πιθανοί μικρότερης σημασίας πόλοι κατά μήκος του δυτικού άξονα ανάπτυξης (περιοχές επέκτασης). Ως προς την οργανωμένη χωροθέτηση της βιομηχανίας, θα πρέπει να δοθεί βάρος στην ολοκλήρωση των υποδομών και την αξιοποίηση των υφιστάμενων οργανωμένων υποδοχέων, που έχουν συγκριτικά σημαντική παρουσία. Παράλληλα, υπάρχει και αρκετά υψηλή, με απόλυτους όρους,

ανάγκη νέων οργανωμένων υποδοχέων, τόσο για την υποδοχή νέων μονάδων όσο και για μετεγκαταστάσεις.

Η πολιτική για τη χωρική οργάνωση της βιομηχανίας προβλέπει: α) αποτροπή της παρόδιας ανάπτυξης μονάδων μεταποίησης στους μη-κλειστούς αυτοκινητόδρομους και το λοιπό βασικό οδικό δίκτυο των ισχυρών στοιχείων της χωρικής οργάνωσης της βιομηχανίας, β) η χωροθέτηση νέων μονάδων με βάση τις γενικές διατάξεις της νομοθεσίας περί εκτός σχεδίου δόμησης είναι μη αποδεκτή στην περιοχή του υπό εκπόνηση Ρυθμιστικού Σχεδίου Πάτρας και στις περιαστικές ζώνες των μεγαλύτερων κέντρων και γ) η στήριξη της επιβίωσης/μετασχηματισμού των υπαρχουσών μονάδων στις σημερινές τους θέσεις είναι σκόπιμη. Λόγω της πιθανής συρρίκνωσης της απασχόλησης στη μεταποίηση σε ορισμένες περιοχές, θα απαιτηθούν παρεμβάσεις για την απορρόφηση των εργαζόμενων σε άλλους κλάδους.

B. Ειδικές κατευθύνσεις ανά Νομό

Νομός Λακωνίας

Από κλαδική άποψη, με εξαίρεση τον προσανατολισμό στην τυποποίηση των παραγόμενων αγροτικών προϊόντων (ελαιοπαραγωγή και εσπεριδοειδή) δεν υπάρχει σαφής κλαδική φυσιογνωμία, ούτε συγκεκριμένα συγκριτικά πλεονεκτήματα στη μεταποίηση, ούτε έδαφος για τη διατύπωση κλαδικών προτεραιοτήτων, πλην της υποστήριξης της διασύνδεσης πρωτογενή - δευτερογενή (μεταποίησης αγροτικών προϊόντων και ιδιαίτερα των επώνυμων ποιοτικών αγροτοδιατροφικών).

Από χωρική άποψη, η μεταποίηση εστιάζεται στη Σπάρτη και είναι περισσότερο τοπικής σημασίας. Δεν υπάρχουν προοπτικές διαφοροποίησης αυτού του χωρικού σχήματος. Ωστόσο, προκειμένου να προστατευθεί η γεωργική γη από τη διασπορά μικρών βιομηχανικών μονάδων θα πρέπει να προβλεφθούν από τον πολεοδομικό σχεδιασμό κατάλληλες θέσεις για Β.Ε.ΠΕ. μέσης και χαμηλής όχλησης.

Η πολιτική για τη χωρική οργάνωση της βιομηχανίας προβλέπει την εφαρμογή πολιτικής για τις περιοχές με ιδιαίτερα χαμηλή παρουσία βιομηχανίας.

Νομός Αρκαδίας

Από κλαδική άποψη, με εξαίρεση τη δυνατότητα μεταποίησης αγροτικών διατροφικών προϊόντων και ειδικότερα την προώθηση των επώνυμων τυροκομικών προϊόντων του νομού, δεν υπάρχει σαφής φυσιογνωμία, ούτε συγκεκριμένα συγκριτικά πλεονεκτήματα στη μεταποίηση. Ο Νομός παρουσιάζει εξαιρετικά υψηλή ειδίκευση (απόλυτη και σχετική) στην ηλεκτροπαραγωγή, που όμως, όπως προαναφέρθηκε, δεν έχει δημιουργήσει κάποιες πολλαπλασιαστικές επιπτώσεις με προσέλκυση κλάδων της μεταποίησης.

Από χωρική άποψη, η μεταποίηση εστιάζεται στην Τρίπολη, αλλά χωρίς σημαντικά μεγέθη. Εκτός αυτής υπάρχουν ελάχιστες και αδύναμες συγκεντρώσεις τοπικής σημασίας. Το ισχυρό στοιχείο του δευτερογενή τομέα στο Νομό, η ηλεκτροπαραγωγή στη Μεγαλόπολη, δεν έχει λειτουργήσει πολλαπλασιαστικά για τη μεταποίηση. Δεν υπάρχουν προοπτικές ουσιαστικής διαφοροποίησης

αυτού του χωρικού σχήματος. Η ενίσχυση της βιοτεχνίας στις ορεινές ζώνες είναι, πάντως, σκόπιμη, χωρίς όμως να μπορεί να οδηγήσει σε ποσοτικά σημαντικά αποτελέσματα.

Η πολιτική για τη χωρική οργάνωση της βιομηχανίας προβλέπει ότι η υπάρχουσα ΒΙ.ΠΕ. στην Τρίπολη, έχει προκαλέσει κάποιο ενδιαφέρον, έχοντας ακόμα σημαντική χωρητικότητα και η ελκυστικότητά της πρέπει να τονωθεί.

Νομός Μεσσηνίας

Από κλαδική άποψη, δεν υπάρχει σαφής φυσιογνωμία, ούτε συγκεκριμένα συγκριτικά πλεονεκτήματα στη μεταποίηση με τα σημερινά δεδομένα, εκτός από τα σχετιζόμενα με την μεταποίηση - τυποποίηση αγροτοδιατροφικών προϊόντων. Η παραδοσιακή βιομηχανική εξειδίκευση του Νομού έχει σαφώς εξανεμιστεί. Δεν απαιτείται συγκεκριμένη κλαδική πολιτική αλλά γενική στήριξη της μεταποίησης.

Χωροταξικό πρότυπο της βιομηχανίας: Η μεταποίηση πολώνεται στην περιορισμένης κλίμακας ζώνη Καλαμάτας-Μεσσήνης, με ελάχιστες άλλες μικρής κλίμακας και τοπικής εμβέλειας διάσπαρτες εστίες (Μελιγαλάς). Μπορεί να υπάρξει μια διεύρυνση της χωρικής βάσης της μεταποίησης στον άξονα Καλαμάτα-Μελιγαλάς-Τρίπολη, με την κατασκευή του αυτοκινητοδρόμου που θα συνδέει τις δύο πρωτεύουσες Νομών.

Από χωρική άποψη, τα δύο τμήματα της υφιστάμενης ΒΙ.ΠΕ. του Νομού δεν έχουν προσελκύσει αξιόλογο επενδυτικό ενδιαφέρον, και θα απαιτηθεί βελτίωση της συγκριτικής ελκυστικότητάς τους. Το δυτικό παραλιακό τμήμα του Νομού έχει χαρακτήρα τουριστικής ενότητας, ενώ αναμένεται περαιτέρω ενίσχυση του τουρισμού με εστία την Π.Ο.Τ.Α. Το τμήμα δεν έχει προτεραιότητα για τη βιομηχανία, αλλά επιλεκτικές δυνατότητες χωροθέτησης της πρέπει να παρέχονται.

Νομός Ηλείας

Από κλαδική άποψη, δεν υπάρχει σαφής φυσιογνωμία, ούτε συγκεκριμένα συγκριτικά πλεονεκτήματα στη μεταποίηση. Πιθανότερη κλάδοι προς ανάπτυξη είναι οι έντασης εργασίας και/ή μεταποίησης αγροτικών προϊόντων.

Από χωρική άποψη, η μεταποίηση συγκεντρώνεται στη ζώνη Πύργου-Αμαλιάδος, με προοπτική και σκοπιμότητα κάποιας διεύρυνσης κατά μήκος του άξονα Πύργου-Πάτρα (δυτικού άξονα). Το παράκτιο τμήμα αλλά και το ορεινό τμήμα του Νομού έχουν χαρακτήρα τουριστικής ενότητας, με ιδιαίτερα σημαντικό τον πόλο της Ολυμπίας. Οι περιοχές αυτές δεν έχουν προτεραιότητα για τη βιομηχανία, αλλά επιλεκτικές δυνατότητες χωροθέτησης της πρέπει να παρέχονται.

Νομός Αχαΐας

Από κλαδική άποψη, ο Νομός δεν έχει σαφή φυσιογνωμία στη μεταποίηση, με κάποια εξαίρεση τη μεγαλύτερη από ότι συνήθως παρουσία μονάδων μεταποίησης αγροτικών προϊόντων, που πάντως δεν φθάνει σε επίπεδο ειδίκευσης εθνικής εμβέλειας. Ωστόσο, το αστικό περιβάλλον (Πάτρα, αλλά και Αίγιο) δημιουργεί κάποιες εξωτερικές οικονομίες αστικοποίησης για τις μονάδες, η παρουσία του Πανεπιστημίου αποτελεί ευνοϊκό παράγοντα για την ανάπτυξη κλάδων συναφών με την

πληροφορική, τηλεματική και γενικότερα την καινοτομία, ενώ και η λειτουργία της γέφυρας του Ρίου - Αντίρριου και η προοπτική του δυτικού εθνικού άξονα ανάπτυξης μπορεί μεσοπρόθεσμα να επιτρέψουν κάποια ενίσχυση της βάσης της μεταποίησης. Οι προοπτικές αυτές πρέπει να στηριχθούν από τις χωρικές πολιτικές. Ο χωρικός συνδυασμός της μεταποίησης με εμπορευματικές/εφοδιαστικές δραστηριότητες, και-στην Πάτρα-με δραστηριότητες Ε.Τ.Α., παρουσιάζει πλεονεκτήματα και πρέπει να στηριχτεί.

Από χωρική άποψη, η υπάρχουσα ΒΙ.ΠΕ. δεν έχει προσελκύσει παρά περιορισμένο επενδυτικό ενδιαφέρον. Απαιτείται βελτίωση της ελκυστικότητάς της, καθώς και η δημιουργία νέων πολεοδομούμενων υποδοχέων. Απαιτούνται ρυθμιστικές και περιβαλλοντικές παρεμβάσεις για την εξασφάλιση ομαλής τροφοδοσίας της αυξημένης κατασκευαστικής δραστηριότητας στην περιοχή με δομικά υλικά με τις ελάχιστες δυνατές επιπτώσεις από τη λειτουργία των συναφών μονάδων στο περιβάλλον. Η μεταποίηση συγκεντρώνεται στον άξονα Πάτρα-Αίγιο. Δεν υπάρχουν προοπτικές ουσιώδους διαφοροποίησης αυτού του χωρικού σχήματος, αλλά πρέπει να επιδιωχθεί η γεωγραφική διεύρυνση κατά μήκος του δυτικού άξονα, ενώ η διαφοροποίηση της εσωτερικής τους ισορροπία, με πιθανή νέα αιχμή στο Ρίο μπορεί να προκύψει μέσω της αγοράς και πρέπει να ρυθμιστεί από το σχεδιασμό.

Ειδικό Πλαίσιο Χωροταξικού Σχεδιασμού και Αειφόρου Ανάπτυξης για τις Ανανεώσιμες Πηγές Ενέργειας (ΦΕΚ 2464/Β/2008)

Στο Ειδικό Πλαίσιο, σε ό,τι αφορά το ΥΔ Δυτικής Πελοποννήσου, δίδονται κατευθύνσεις ως προς τη χωροθέτηση αιολικών εγκαταστάσεων, μικρών υδροηλεκτρικών έργων και εγκαταστάσεων εκμετάλλευσης της ενέργειας από βιομάζα ή βιοαέριο καθώς της ηλιακής ενέργειας και της γεωθερμίας. Στο εν λόγω Πλαίσιο, περιγράφονται οι περιοχές αποκλεισμού και οι ζώνες ασυμβατότητας, ενώ σημειώνεται ότι δεν γίνεται κάποια ειδική αναφορά σε αυτό, σχετικά με περιοχές με ιστορικό πλημμυρών.

Ως προς τη χωροθέτηση **Αιολικών εγκαταστάσεων**, αναφέρεται ότι ο εθνικός χώρος, με βάση το εν δυνάμει εκμεταλλεύσιμο αιολικό δυναμικό του και τα ιδιαίτερα χωροταξικά και περιβαλλοντικά χαρακτηριστικά του, διακρίνεται στις ακόλουθες μείζονες κατηγορίες: α) στην ηπειρωτική χώρα, συμπεριλαμβανομένης της Εύβοιας, β) στην Αττική, που αποτελεί ειδικότερη κατηγορία της ηπειρωτικής χώρας λόγω του μητροπολιτικού χαρακτήρα της, γ) στα κατοικημένα νησιά του Ιονίου και του Αιγαίου Πελάγους, συμπεριλαμβανομένης της Κρήτης και δ) στον υπεράκτιο θαλάσσιο χώρο και τις ακατοίκητες νησίδες.

Η ηπειρωτική χώρα διακρίνεται περαιτέρω σε Περιοχές Αιολικής Προτεραιότητας (Π.Α.Π.) και σε Περιοχές Αιολικής Καταλληλότητας (Π.Α.Κ.) ως εξής: α) Περιοχές Αιολικής Προτεραιότητας (Π.Α.Π.) που είναι οι περιοχές της ηπειρωτικής χώρας, οι οποίες διαθέτουν συγκριτικά πλεονεκτήματα για την εγκατάσταση αιολικών σταθμών, ενώ ταυτόχρονα προσφέρονται από απόψεως επίτευξης των χωροταξικών στόχων και β) Περιοχές Αιολικής Καταλληλότητας (Π.Α.Κ.) στις οποίες περιλαμβάνονται όλοι οι πρωτοβάθμιοι Οργανισμοί Τοπικής Αυτοδιοίκησης (Ο.Τ.Α.) της ηπειρωτικής χώρας που δεν περιλαμβάνονται στις Περιοχές Αιολικής Προτεραιότητας των οποίων περιοχές ή και μεμονωμένες θέσεις που κρίνονται από την Ρυθμιστική Αρχή Ενέργειας κατά το άρθρο 3 παρ. 1.δ του ν. 3468/2006, ως ενεργειακά αποδοτικές.

Σημειώνεται ότι εντός του ΥΔ Δυτικής Πελοποννήσου, δεν εντοπίζονται περιοχές που σύμφωνα με το Ειδικό Πλαίσιο, να έχουν χαρακτηριστεί ως «Περιοχές Αιολικής Προτεραιότητας (ΠΑΠ)».

Ως προς τα **Μικρά Υδροηλεκτρικά έργα**, το Ειδικό Πλαίσιο αναφέρει ότι οι περιοχές αξιοποίησης υδατικού δυναμικού εντοπίζονται κυρίως σε ημιορεινές και ορεινές περιοχές, όπου η ύπαρξη του φυσικού πόρου (νερό) σε συνδυασμό με την υψομετρική διαφορά που επιτυγχάνεται από το σημείο της υδροληψίας μέχρι το σταθμό παραγωγής ενέργειας εξασφαλίζουν τη σκοπιμότητα και τη βιωσιμότητα του έργου.

Σύμφωνα με το Ειδικό Πλαίσιο, με βάση τις εκτιμήσεις για το υδροηλεκτρικό δυναμικό της χώρας ανά υδατικό διαμέρισμα, του ΥΔ Δυτικής Πελοποννήσου, παρουσιάζει μεγάλη πυκνότητα εκμεταλλεύσιμου δυναμικού.

Ως προς τις **Εγκαταστάσεις εκμετάλλευσης της ηλιακής ενέργειας**, το Ειδικό Πλαίσιο αναφέρει ότι ως περιοχές προτεραιότητας για τη χωροθέτησή τους μπορεί ενδεικτικά να θεωρηθούν οι περιοχές που είναι άγονες ή δεν είναι υψηλής παραγωγικότητας και κατά προτίμηση αθέατες από πολυσύχναστους χώρους, και με δυνατότητες διασύνδεσης με το Δίκτυο ή το Σύστημα. Όσον αφορά την χωρική έκταση του ΥΔ Δυτικής Πελοποννήσου, στο Ειδικό Πλαίσιο, δεν γίνεται κάποια αναφορά, σχετικά με την κατά προτεραιότητα χωροθέτηση μικρών εγκαταστάσεων εκμετάλλευσης της ηλιακής ενέργειας, εντός αυτής.

Ως προς τις **Εγκαταστάσεις εκμετάλλευσης της ενέργειας από βιομάζα ή βιοαέριο**, το Ειδικό Πλαίσιο αναφέρει ότι ως προνομιακές περιοχές χωροθέτησής τους, θεωρούνται ενδεικτικά, οι χώροι που ευρίσκονται πλησίον γεωργικών εκμεταλλεύσεων παραγωγής της πρώτης ύλης, ΧΥΤΑ, εγκαταστάσεων επεξεργασίας λυμάτων, μεγάλων κτηνοτροφικών ή πτηνοτροφικών μονάδων, μονάδων παραγωγής χαρτοπολτού, μονάδων παραγωγής χυμών και τοματοπολτού, πάσης φύσεως γεωργικών ή κτηνοτροφικών βιομηχανιών, ζωοτροφών κλπ..

Ως προς τις **Εγκαταστάσεις εκμετάλλευσης της γεωθερμικής ενέργειας**, το Ειδικό Πλαίσιο αναφέρει ότι η χωροθέτησή τους είναι απόλυτα συνυφασμένη με την ύπαρξη γεωθερμικού πεδίου στο οποίο εντοπίζεται αυτοτελές γεωθερμικό δυναμικό υψηλής ενθαλπίας. Η περιοχή του ΥΔ Δυτικής Πελοποννήσου, δεν περιλαμβάνεται σύμφωνα με το Ειδικό Πλαίσιο, στις περιοχές προτεραιότητας για την χωροθέτηση εγκαταστάσεων εκμετάλλευσης της γεωθερμικής ενέργειας.

Ειδικό Πλαίσιο Χωροταξικού Σχεδιασμού και Αειφόρου Ανάπτυξης των Καταστημάτων Κράτησης (ΦΕΚ 1575/Β/2001)

Ειδικότερα, στο πρόγραμμα δράσης του Ειδικού Πλαισίου της προγραμματικής περιόδου 2001-2016:

για την Περιφέρεια Πελοποννήσου, έχουν αξιολογηθεί και προτείνονται τα ακόλουθα:

- Ένα (1) νέο Γενικό Κατάστημα Κράτησης με επαναξιολόγηση της αρχικά επιλεγμένης θέσης του, που είναι η θέση «Συλίμνα» Αρκαδίας, σε αντικατάσταση του υπάρχοντος στην Τρίπολη, για το οποίο κρίθηκε μη ικανή η δυνατότητα εκσυγχρονισμού του, διότι δεν μπορεί να αρθούν τα σημερινά προβλήματα, που αφορούν τόσο στη λειτουργία του σύμφωνα με τα νέα σωφρονιστικά πρότυπα, όσο και στη λειτουργική του σύνδεση με το ευρύτερο περιβάλλον.
- Ένα (1) Κέντρο Απεξάρτησης Τοξικομανών Κρατουμένων, εναλλακτικά σε μια από τις Περιφέρειες Θασσαλίας, Δυτικής Ελλάδας ή Πελοποννήσου, σε θέση που μένει να προσδιορισθεί.

για την Περιφέρεια Δυτικής Ελλάδας, έχουν αξιολογηθεί και προτείνονται τα ακόλουθα:

- Ένα (1) νέο Γενικό Κατάστημα Κράτησης, σε θέση που θα προσδιοριστεί και
- Ένα Κέντρο Απεξάρτησης Τοξικομανών Κρατουμένων, εναλλακτικά σε μια από τις Περιφέρειες Θασσαλίας, Δυτικής Ελλάδας ή Πελοποννήσου, σε θέση που μένει να προσδιορισθεί.

5.4 Περιφερειακό Πλαίσιο Χωροταξικού Σχεδιασμού και Αειφόρου Ανάπτυξης

Με την Α.Π. 25294/2003 ΥΑ (ΦΕΚ 1485/Β/2003) εγκρίθηκε το «Περιφερειακό Πλαίσιο Χωροταξικού Σχεδιασμού και Αειφόρου Ανάπτυξης Περιφέρειας Πελοποννήσου», ενώ

με την Α.Π. 25297/2003 ΥΑ (ΦΕΚ 1470/Β/2003) εγκρίθηκε το «Περιφερειακό Πλαίσιο Χωροταξικού Σχεδιασμού και Αειφόρου Ανάπτυξης Περιφέρειας Δυτικής Ελλάδας».

Στα προαναφερόμενα, υφιστάμενα ΠΠΧΣΑΑ δε γίνεται κάποια ειδική αναφορά σε σχέση με την πλημμυρική επικινδυνότητα και την αντιπλημμυρική προστασία.

Σημειώνεται ότι σήμερα βρίσκεται σε εξέλιξη η εκπόνηση των μελετών:

- «Αξιολόγηση, Αναθεώρηση και Εξειδίκευση του Περιφερειακού Πλαισίου Χωροταξικού Σχεδιασμού και Αειφόρου Ανάπτυξης (ΠΠΧΣΑΑ) Περιφέρειας Πελοποννήσου» και
- «Αξιολόγηση, Αναθεώρηση και Εξειδίκευση του Περιφερειακού Πλαισίου Χωροταξικού Σχεδιασμού και Αειφόρου Ανάπτυξης (ΠΠΧΣΑΑ) Περιφέρειας Δυτικής Ελλάδας»

5.5 Ζώνες Οικιστικού Ελέγχου

Οι Ζώνες Οικιστικού Ελέγχου (ΖΟΕ), του Ν. 1337/83 (ΦΕΚ33/Α/83), είναι ζώνες προστασίας, που καθορίζονται κατ'έξουσιοδότηση του Ν.1650/1986 (Α 160) «Για την προστασία του περιβάλλοντος» και αποσκοπούν στην «άμεση προστασία και έλεγχο της δόμησης και των χρήσεων γης στην εκτός σχεδίου περιοχή και εκτός ορίων οικισμών, προκειμένου να αντιμετωπισθεί η υποβάθμιση του περιβάλλοντος και η άναρχη ανάπτυξη με τη δημιουργία πραγματικών καταστάσεων που υπονομεύουν τον ορθολογικό σχεδιασμό». Χρησιμοποιήθηκε ως μηχανισμός εφαρμογής, για τη θεσμοθέτηση των προτάσεων των Ειδικών Χωροταξικών Μελετών (ΕΧΜ) και εγκρίνονται με Προεδρικό Διάταγμα.

Στην περιοχή μελέτης των ΖΟΕ εξετάζονται όλα τα δεδομένα του φυσικού και ανθρωπογενούς περιβάλλοντος και γίνονται προτάσεις που αφορούν την ρύθμιση των όρων δόμησης και των χρήσεων γης, τη χωροθέτηση παραγωγικών δραστηριοτήτων, λειτουργιών και έργων τεχνικής υποδομής, καθορίζοντας και οριοθετώντας ζώνες περιβαλλοντικής προστασίας.

Στο ΥΔ Δυτικής Πελοποννήσου, υπάρχει μια ΖΟΕ στον Νομό Ηλείας και αφορά στην περιοχή «Παραλιακή Ζώνη Ν. Ηλείας». Η οριοθέτηση της εν λόγω ΖΟΕ έγινε σύμφωνα με το ΦΕΚ 1161/Δ/20-9-93 όπως τροποποιήθηκε σύμφωνα με το ΦΕΚ 86/Δ/2-2-94 και έχει χαρακτήρα κυρίως προστασίας οικοσυστημάτων (κουιάδες Αλφειού-Πηνειού, λίμνες, παραθαλάσσια δάση), γεωργικής γης υψηλής παραγωγικότητας, αρχαιολογικών χώρων εθνικής σημασίας (Αρχαία Ολυμπία, Φυγάλεια, Ήλιδα), τουριστικών διαδρομών και εισόδων σε μεγάλα αστικά κέντρα (Αμαλιάδα, Πύργος) και λοιπούς οικισμούς.

5.6 Γενικά Πολεοδομικά Σχέδια – Οριοθετημένοι οικισμοί

Το Γενικό Πολεοδομικό Σχέδιο (ΓΠΣ) στον Ν. 1337/83 ήταν ένα κατευθυντήριο σχέδιο για την ορθολογική οργάνωση και ανάπτυξη μιας πόλης ή οικισμού. Τα ΓΠΣ κατά το Ν. 2508/97 είναι διευρυμένα και περιλαμβάνουν ολόκληρη την εδαφική περιφέρεια ενός Δήμου. Μετά την πρώτη διεύρυνση των δήμων με το Πρόγραμμα Καποδίστριας Ι, το ΓΠΣ άλλαξε χαρακτήρα από αυτόν του Ν. 1337/83 και μετασηματίστηκε σε ένα, ουσιαστικά, τοπικό χωροταξικό σχέδιο στην περιοχή του ΟΤΑ.

Τα ΓΠΣ / ΣΧΟΟΑΠ προσδιορίζουν τα αναπτυξιακά χαρακτηριστικά, τα οικιστικά χαρακτηριστικά και τα στοιχεία του φυσικού και δομημένου περιβάλλοντος κάθε Δήμου.

Στο ΥΔ Δυτικής Πελοποννήσου έχουν εγκριθεί μέχρι σήμερα **6 ΓΠΣ** και **ΣΧΟΟΑΠ**, επί συνολικά 76 Καποδιστριακών Δήμων, οι χωρικές ενότητες των οποίων βρίσκονται στο σύνολό τους, ή εν μέρει, εντός των ορίων του ΥΔ.

Πίνακας 5.1: ΓΠΣ/ΣΧΟΟΑΠ ΥΔ Δυτικής Πελοποννήσου

Περιφερειακή Ενότητα	Δήμος	Δημοτική Ενότητα (πρώην Καποδιστριακός Δήμος)	Έγκριση / Στάδιο εκπόνησης	ΦΕΚ έγκρισης
Π.Ε. Μεσσηνίας	Δ. Μεσσήνης	Αίπειας	Εγκεκριμένο	ΦΕΚ 456/ΑΑΠ/2013
		Πεταλιδίου	Εγκεκριμένο	ΦΕΚ 445/ΑΑΠ/2013
		Μεσσήνης	Εγκεκριμένο	ΦΕΚ 304/ΑΑΠ/2009
	Δ. Καλαμάτας	Θουρίας	Υπό Μελέτη	
		Καλαμάτας	Εγκεκριμένο	ΦΕΚ 77/ΑΑΠ/2011
	Δ. Πύλου - Νέστορος	Κορώνης	Εγκεκριμένο	ΦΕΚ 421/ΑΑΠ/2013
	Δ. Δυτικής Μάνης	Λεύκτρου	Υπό Μελέτη	
	Δ. Τριφυλίας	Κυπαρισσίας	Υπό Μελέτη	
		Γαργαλιάνων	Υπό Μελέτη	
		Φιλιατρών	Υπό Μελέτη	
Δ. Οιχαλίας	Μελιγαλά	Υπό Μελέτη		
Π.Ε. Λακωνίας	Δ. Ανατολικής Μάνης	Οιτύλου	Εγκεκριμένο	ΦΕΚ 466/ΑΑΠ/2013
Π.Ε. Αρκαδίας	Δ. Τρίπολης	Φαλάνθου	Υπό Μελέτη	
		Βαλτετσίου	Υπό Μελέτη	
	Δ. Γορτυνίας	Δημητσάνης	Υπό Μελέτη	
		Τρικολωνών	Υπό Μελέτη	
Π.Ε. Ηλείας	Δ. Πύργου	Πύργου	Υπό Μελέτη	
		Βώλακος	Υπό Μελέτη	
	Δ. Αρχαίας Ολυμπίας	Αρχαίας Ολυμπίας	Υπό Μελέτη	
	Δ. Ζαχάρως	Ζαχάρως	Υπό Μελέτη	
	Δ. Ανδρίτσαινας - Κρεστένων	Σκιλλούντος	Υπό Μελέτη	

Επίσης, εντός του ΥΔ Δυτικής Πελοποννήσου, βρίσκονται σε ισχύ τα ακόλουθα ΓΠΣ:

ΠΕ Μεσσηνίας

- Γενικό Πολεοδομικό Σχέδιο Πύλου (ΦΕΚ 197/Δ/88)
- Γενικό Πολεοδομικό Σχέδιο Κυπαρισσίας (ΦΕΚ 516/Δ/91)

ΠΕ Αρκαδίας

- Γενικό Πολεοδομικό Σχέδιο Βυτίνας (ΦΕΚ 1264/Δ/87)
- Γενικό Πολεοδομικό Σχέδιο Λαγκαδίων (ΦΕΚ 222/Δ/87)
- Γενικό Πολεοδομικό Σχέδιο Δημητσάνας (ΦΕΚ 1219/Δ/87)
- Γενικό Πολεοδομικό Σχέδιο Μεγαλόπολης (ΦΕΚ 733/Δ/85)

ΠΕ Ηλείας

- Γενικό Πολεοδομικό Σχέδιο Αρχαίας Ολυμπίας (ΦΕΚ 415/Δ/89)
- Γενικό Πολεοδομικό Σχέδιο Ανδρίτσαινας (ΦΕΚ 1288/Δ/86)
- Γενικό Πολεοδομικό Σχέδιο Ζαχάρως (ΦΕΚ 36/Δ/87)
- Γενικό Πολεοδομικό Σχέδιο Κρεστένων (ΦΕΚ 777/Δ/87 & 322Δ/94)
- Γενικό Πολεοδομικό Σχέδιο Πύργου (ΦΕΚ 598/Δ/88 & 504/Δ/92)

Πέραν των ανωτέρω, στο ΥΔ Δυτικής Πελοποννήσου έχουν οριοθετηθεί 433 οικισμοί.

5.7 Γενικές Κατευθύνσεις Περιοχών Ειδικά Ρυθμιζόμενης Πολεοδόμησης (ΠΕΡΠΟ)

Περιοχές Ειδικά Ρυθμιζόμενης Πολεοδόμησης (ΠΕΡΠΟ) (σύμφωνα με το άρθρο 24 του Νόμου 2508/97) είναι ο μηχανισμός εκείνος που στοχεύει στην οικιστική οργάνωση περιοχών για την εξυπηρέτηση μιας ή περισσότερων κατηγοριών χρήσεων γης του από 23-2-1987 (ΦΕΚ166Δ/87) Π.Δ. με εξαίρεση τις προβλεπόμενες χρήσεις γης του αρθρ.6 του Π.Δ. από 23-2-87 (ΦΕΚ 166/Δ) καθώς και την εξυπηρέτηση των αναγκών β' κατοικίας κατά το Π.Δ. 16-8-1985 (ΦΕΚ 416Δ/85).

Για την εφαρμογή του μηχανισμού ΠΕΡΠΟ προϋπόθεση είναι να προβλέπονται οι αιτούμενες χρήσεις, από τα Γενικά Πολεοδομικά Σχέδια (ΓΠΣ) ή τα Σχέδια Χωρικής και Οικιστικής Οργάνωσης Ανοικτής Πόλης (ΣΧΟΟΑΠ).

Για τον καθορισμό ΠΕΡΠΟ, μέχρι την έγκριση των παραπάνω αναφερόμενων ΓΠΣ ή ΣΧΟΟΑΠ, απαιτείται η προηγούμενη σύνταξη και έγκριση γενικών κατευθύνσεων ειδικά ρυθμιζόμενης πολεοδομικής δραστηριότητας ιδιοκτητών γης, οι οποίες καλύπτουν τουλάχιστον την περιφέρεια ενός νομού ή νομαρχιακού διαμερίσματος.

Στο ΥΔ Δυτικής Πελοποννήσου έχει δεν έχει εγκριθεί κάποια ΠΕΡΠΟ.

5.8 Περιοχές Ολοκληρωμένης Τουριστικής Ανάπτυξης (ΠΟΤΑ)

Ο θεσμός των Περιοχών Ολοκληρωμένης Τουριστικής Ανάπτυξης (Π.Ο.Τ.Α.), που προσδιορίζεται κυρίως από τις διατάξεις του άρθρου 29 του Ν. 2545/1997 «Βιομηχανικές και Επιχειρηματικές Περιοχές κλπ...» (Φ.Ε.Κ. 254/Α/15-12-1997), όπως συμπληρώθηκε από τον Ν. 4179/2013 (ΦΕΚ 175/Α/8-8-2013) «Απλούστευση διαδικασιών για την ενίσχυση της επιχειρηματικότητας στον τουρισμό, αναδιάρθρωση του Ελληνικού Οργανισμού Τουρισμού και λοιπές διατάξεις», αποτελεί ένα αξιόλογο εργαλείο χωροταξικού σχεδιασμού, κατώτερου επιπέδου. Με αυτό το θεσμό επιδιώκεται ο καθορισμός χώρων σε δημόσιες ή ιδιωτικές εκτάσεις εκτός εγκεκριμένου σχεδίου πόλης και εκτός των ορίων των οικισμών προ του έτους 1923. Συγχρόνως, επιδιώκεται και ο καθορισμός ορίων οικισμών κάτω των 2.000 κατοίκων για τη δημιουργία συνόλων τουριστικών εγκαταστάσεων αλλά και συμπληρωματικών εγκαταστάσεων αναψυχής, άθλησης και υπηρεσιών διάθεσης του ελεύθερου χρόνου των τουριστών.

Ως προς το χωροταξικό ζήτημα του καθορισμού των Π.Ο.Τ.Α., στην παρ. 3 του άρθρου 29 του Ν. 2545/1997 ορίζεται, ότι: «Ο χαρακτηρισμός και η οριοθέτηση των Π.Ο.Τ.Α. γίνεται μετά από αίτηση φυσικών ή νομικών προσώπων του ιδιωτικού και δημόσιου τομέα με κοινή απόφαση των Υπουργών Εθνικής Οικονομίας, Ανάπτυξης και Περιβάλλοντος, Χωροταξίας και Δημόσιων Έργων και ύστερα από γνώμη του οικείου νομαρχιακού συμβουλίου, σε εφαρμογή εγκεκριμένου χωροταξικού σχεδίου, εθνικού ή περιφερειακού επιπέδου, ή τομεακής αναπτυξιακής-χωροταξικής μελέτης και εναρμονίζεται με τις χρήσεις και λειτουργίες της ευρύτερης περιοχής και τους γενικότερους αναπτυξιακούς στόχους» (εδ. α') ... «Εάν δεν υφίσταται εγκεκριμένο χωροταξικό σχέδιο ή τομεακή αναπτυξιακή χωροταξική μελέτη πριν το χαρακτηρισμό και την οριοθέτηση με την παραπάνω κοινή υπουργική απόφαση μιας περιοχής ως Π.Ο.Τ.Α., απαιτείται η σύνταξη και έγκριση γενικών κατευθύνσεων τουριστικής πολιτικής για τη δημιουργία Π.Ο.Τ.Α., σε εθνικό ή περιφερειακό επίπεδο. Οι κατευθύνσεις αυτές συντάσσονται από τον

Ε.Ο.Τ. και εγκρίνονται με απόφαση των Υπουργών Ανάπτυξης και Περιβάλλοντος, Χωροταξίας και Δημοσίων Έργων» (εδ. γ', δ').

Αξίζει να σημειωθεί, ότι με τη διάταξη του άρθρου 29 παρ. 5 περ. γ' του παραπάνω νόμου, ο νομοθέτης ρητά επιτρέπει να περιληφθούν σε έκταση χαρακτηριζόμενη ως Π.Ο.Τ.Α. και περιοχές που εμπίπτουν σε ειδικό νομικό καθεστώς προστασίας. Ενδεικτικά αναφέρονται στο νόμο οι δασικές εκτάσεις και οι αρχαιολογικοί χώροι. Αφήνεται συνεπώς να εννοηθεί ότι σε αυτούς θα μπορούσαν να συμπεριλαμβάνονται και προστατευόμενες περιοχές σπουδαίας οικολογικής αξίας, ενταγμένες στον κατάλογο του Δικτύου Natura 2000. Επισημαίνεται όμως ρητά, ότι γι' αυτές τις περιπτώσεις εφαρμόζονται οι οικείες προστατευτικές διατάξεις. Εννοείται εδώ μεταξύ άλλων η εφαρμογή των διατάξεων των άρθρων 18 έως 22 του ν. 1650/1986, που ορίζουν ιδιαίτερο καθεστώς προστασίας σε περιοχές μεγάλου οικολογικού ενδιαφέροντος, για τις οποίες θεσπίζονται συγκεκριμένες χρήσεις γης.

Κατ' εξουσιοδότηση του άρθρου 29 παρ. 3 εδ. γ' και δ' Ν. 2545/1997, που, όπως προαναφέρθηκε, προβλέπει την κατ' εξαίρεση σύσταση Π.Ο.Τ.Α., εφόσον έχουν συνταχθεί από τον Ε.Ο.Τ. και έχουν εγκριθεί, με απόφαση των Υπουργών Ανάπτυξης και Π.Ε.Χ.Ω.Δ.Ε., γενικές κατευθύνσεις τουριστικής πολιτικής για τη δημιουργία Π.Ο.Τ.Α. σε εθνικό ή σε περιφερειακό επίπεδο, εκδόθηκε, η υπ' αρ. 24069/3817/19.10.2001 υπουργική απόφαση των Υπουργών Εθνικής Οικονομίας, Ανάπτυξης και Π.Ε.Χ.Ω.Δ.Ε. (Φ.Ε.Κ. 887/Δ/22.10.2001). Σύμφωνα με αυτή την εν λόγω απόφαση οριοθετήθηκαν ως Π.Ο.Τ.Α. τρεις (3) περιοχές της νοτιοδυτικής Μεσσηνίας (Πύλος, Ριζόμυλος, Ρωμανού), με συνολική έκταση που υπερβαίνει τα 4.000 στρέμματα. Με την ανωτέρω πράξη μάλιστα δεν χωροθετούνται απλώς οι τρεις περιοχές ως Π.Ο.Τ.Α., με απλό καθορισμό των ορίων τους, αλλά, κυρίως, επιβάλλονται για πρώτη φορά στις ανωτέρω εκτός σχεδίου πόλεως περιοχές, συγκεκριμένες χρήσεις γης, ο συνδυασμός των οποίων αποτελεί κατά νόμο το περιεχόμενο της Π.Ο.Τ.Α. Μεσσηνίας.

5.9 Βιομηχανικές Περιοχές και Ζώνες

Το βασικό θεσμικό πλαίσιο που αφορά στη λειτουργία Βιομηχανικών και Επιχειρηματικών Περιοχών αποτελεί ο Ν.2545/15-12-97 «Περί Βιομηχανικών & Επιχειρηματικών Περιοχών», όπως τροποποιήθηκε από το Ν. 3325/2005 «Ίδρυση και λειτουργία βιομηχανικών, βιοτεχνικών εγκαταστάσεων στο πλαίσιο της αειφόρου ανάπτυξης και άλλες διατάξεις». Σύμφωνα με το Άρθρο 1 για τη βιομηχανική, βιοτεχνική και γενικά επιχειρηματική ανάπτυξη και οικονομική πρόοδο της χώρας, καθώς και για την προστασία του περιβάλλοντος, είναι δυνατόν να καθορίζονται μια ή περισσότερες **Βιομηχανικές και Επιχειρηματικές Περιοχές (ΒΕΠΕ)** σε όλους τους νομούς της χώρας.

Οι ΒΕΠΕ μπορούν να έχουν μία από τις ακόλουθες μορφές:

- α. Βιομηχανική Περιοχή (ΒΙΠΕ): **ΒΙΠΕ** είναι ο χώρος, ο οποίος καθορίζεται, οριοθετείται, πολεοδομείται και οργανώνεται σύμφωνα με τις διατάξεις του Ν.2545, προκειμένου να λειτουργήσει ως χώρος υποδοχής κάθε βιομηχανικής και βιοτεχνικής δραστηριότητας.
- β. Βιομηχανικό Πάρκο (ΒΙΠΑ). **ΒΙΠΑ** είναι ο χώρος, ο οποίος καθορίζεται, οριοθετείται, πολεοδομείται και οργανώνεται σύμφωνα με τις διατάξεις του Ν.2545, προκειμένου να λειτουργήσει ως χώρος υποδοχής κάθε βιομηχανικής και βιοτεχνικής δραστηριότητας μέσης και χαμηλής όχλησης.

- γ. Βιοτεχνικό Πάρκο (ΒΙΟΠΑ) **ΒΙΟΠΑ** είναι ο χώρος, ο οποίος καθορίζεται, οριοθετείται, πολεοδομείται και οργανώνεται σύμφωνα με τις διατάξεις του Ν.2545, προκειμένου να λειτουργήσει ως χώρος υποδοχής κάθε βιομηχανικής ή βιοτεχνικής δραστηριότητας χαμηλής όχλησης και επαγγελματικών εργαστηρίων.
- δ. Τεχνόπολη: Τεχνόπολη είναι ο χώρος, ο οποίος οριοθετείται, πολεοδομείται και οργανώνεται σύμφωνα με τις διατάξεις του Ν.2545 και στον οποίο εγκαθίστανται βιομηχανίες νέας και υψηλής τεχνολογίας, ερευνητικές και εκπαιδευτικές δραστηριότητες, καθώς και επιχειρήσεις παροχής υπηρεσιών.

Ο καθορισμός **ΒΕΠΕ** επιτρέπεται στις περιοχές, στις οποίες έχουν προηγηθεί εγκεκριμένα χωροταξικά σχέδια ή ρυθμιστικά ή γενικά πολεοδομικά σχέδια ή οποιαδήποτε άλλα εγκεκριμένα σχέδια χρήσεων γης κατ' εφαρμογή των κατευθύνσεων χωροταξικής πολιτικής ή των ειδικότερων κατευθύνσεων, χρήσεων και λειτουργιών που προβλέπονται από αυτά. Ο καθορισμός όμως ΒΕΠΕ επιτρέπεται και σε περιοχές για τις οποίες δεν έχουν εγκριθεί τα παραπάνω σχέδια, μετά από συνεκτίμηση στοιχείων χωροταξικού σχεδιασμού της ευρύτερης περιοχής και ιδίως της συμβατότητας της αιτούμενης χρήσης με άλλες ήδη υφιστάμενες ή προγραμματιζόμενες χρήσεις και λειτουργίες, της προστασίας των ανανεώσιμων ή μη φυσικών πόρων, των κατευθύνσεων των περιφερειακών, τοπικών ή ειδικών αναπτυξιακών προγραμμάτων και της ανάγκης προστασίας της απασχόλησης, της μορφολογίας του εδάφους και της δυνατότητας εξυπηρέτησης της προτεινόμενης ΒΕΠΕ από υφιστάμενα δίκτυα και άλλες εξωτερικές υποδομές, ούτως ώστε να τεκμηριώνεται τόσο η σκοπιμότητα της αιτούμενης ΒΕΠΕ, όσο και η καταλληλότητα του χώρου καθορισμού της και να διασφαλίζεται η ανάπτυξη της ευρύτερης περιοχής.

Εντός του ΥΔ Δυτικής Πελοποννήσου, υπάρχουν οι ακόλουθες δύο (2) ΒΙΠΕ:

- η ΒΙΠΕ Καλαμάτας Α' (Σπερχογεία) - ΦΕΚ 962/Δ/91 και
- η ΒΙΠΕ Καλαμάτας Β' (Μελιγαλάς) - ΦΕΚ 624/Δ/89

Επίσης, όσον αφορά την **ενεργειακή βιομηχανία** που εντοπίζεται εντός του ΥΔ Δυτικής Πελοποννήσου, αυτή έχει ως κύριους πυλώνες τους ακόλουθους τρεις (3) σταθμούς παραγωγής ηλεκτρικής ενέργειας:

- τον ΑΗΣ Μεγαλόπολη Α'
- τον ΑΗΣ Μεγαλόπολη Β' και
- τον Υδροηλεκτρικό Σταθμό Παραγωγής (ΥΗΣ) του Λάδωνα

6 ΠΑΡΑΡΤΗΜΑ VI. Βιομηχανίες υψηλού δυναμικού ρύπανσης και που ενέχουν κινδύνους ατυχημάτων μεγάλης έκτασης

ΠΑΡΑΔΟΤΕΟ 1

Π6 - Βιομηχανίες υψηλού δυναμικού ρύπανσης και που
ενέχουν κινδύνους ατυχημάτων μεγάλης έκτασης

Η Οδηγία **2010/75/ΕΕ** (γνωστή και ως **IED**) “περί βιομηχανικών εκπομπών (ολοκληρωμένη πρόληψη και έλεγχος της ρύπανσης/ Integrated pollution prevention and control - IPPC)” συγκεντρώνει την Οδηγία 2008/1/ΕΚ (καλούμενη και «Οδηγία **IPPC**») και 6 ακόμη Οδηγίες σε μία ενιαία οδηγία σχετικά με τις βιομηχανικές εκπομπές. Στην Οδηγία εμπίπτουν οι βιομηχανικές δραστηριότητες με **ισχυρό δυναμικό ρύπανσης**, όπως καθορίζονται στο παράρτημα Ι της οδηγίας (ενεργειακές βιομηχανίες, παραγωγή και επεξεργασία μετάλλων, βιομηχανία ορυκτών προϊόντων, χημική βιομηχανία, διαχείριση αποβλήτων, κτηνοτροφία κ.λπ.). Κάθε βιομηχανική εγκατάσταση όπου πραγματοποιούνται οι δραστηριότητες που παρατίθενται στο παράρτημα Ι της οδηγίας πρέπει να ανταποκρίνεται σε ορισμένες θεμελιώδεις απαιτήσεις:

- λήψη προληπτικών μέτρων κατά της ρύπανσης·
- εφαρμογή των βέλτιστων δυνατών τεχνικών (ΒΔΤ)·
- αποφυγή πρόκλησης σημαντικής ρύπανσης·
- περιορισμός, ανακύκλωση ή απομάκρυνση των αποβλήτων κατά τρόπο ώστε να προκληθεί η λιγότερη δυνατή ρύπανση·
- μεγιστοποίηση της ενεργειακής απόδοσης·
- πρόληψη των ατυχημάτων και περιορισμός του αντικτύπου τους·
- αποκατάσταση των χώρων μετά το τέλος των δραστηριοτήτων.

Η Οδηγία 2010/75/ΕΕ ενσωματώθηκε στο εθνικό δίκαιο με την ΚΥΑ Αριθμ. 36060/1155 /Ε.103 «Καθορισμός πλαισίου κανόνων, μέτρων και διαδικασιών για την ολοκληρωμένη πρόληψη και τον έλεγχο της ρύπανσης του περιβάλλοντος από βιομηχανικές δραστηριότητες, σε συμμόρφωση προς τις διατάξεις της οδηγίας 2010/75/ΕΕ «περί βιομηχανικών εκπομπών (ολοκληρωμένη πρόληψη και έλεγχος της ρύπανσης)» του Ευρωπαϊκού Κοινοβουλίου και του Συμβουλίου της 24ης Νοεμβρίου 2010» (ΦΕΚ 150/Β/2013).

Σύμφωνα με το Μητρώο Εγκαταστάσεων υπαγόμενων στην οδηγία **2010/75/ΕΕ** την 31^η /12/2013² στο ΥΔ 02 λειτουργούσαν 28 εγκαταστάσεις που εμπίπτουν στις πρόνοιες της Οδηγίας.

Πίνακας 6.1: Βιομηχανίες που εμπίπτουν στις πρόνοιες της Οδηγίας IED (IPPC)

A/A	Κύρια Δραστηριότητα	Περιγραφή	Επωνυμία Εγκατάστασης	Νομός
1	1.1	Καύση καυσίμων σε εγκαταστάσεις με συνολική ονομαστική θερμική ισχύ 50 MW ή μεγαλύτερη	ΔΕΗ Α.Ε., ΑΗΣ ΜΕΓΑΛΟΠΟΛΗΣ Β	Αρκαδίας
2	1.1	Καύση καυσίμων σε εγκαταστάσεις με συνολική ονομαστική θερμική ισχύ 50 MW ή μεγαλύτερη	ΔΕΗ Α.Ε., ΑΗΣ ΜΕΓΑΛΟΠΟΛΗΣ	Αρκαδίας
3	3.5	Παραγωγή κεραμικών προϊόντων με πύρωση, ιδίως δε κεραμιδιών, τούβλων, πυρίμαχων τούβλων, πλακιδίων, πήλινων σκευών ή πορσελάνης παραγωγικής δυναμικότητας άνω των 75 τόνων ημερησίως και/ή δυναμικότητας καμίνου άνω των 4 m ³ και πυκνότητας στοιβασίας ανά κάμινο άνω των 300 kg/m ³	ΚΕΡΑΜΟΠΟΙΙΑ ΑΦΟΙ ΑΝΑΓΝΩΣΤΑΡΑ Α.Ε.	Μεσσηνίας

² <http://www.ypeka.gr/LinkClick.aspx?fileticket=UxcNJ6o56V8%3d&tabid=804&language=el-GR>

ΠΑΡΑΔΟΤΕΟ 1

Π6 - Βιομηχανίες υψηλού δυναμικού ρύπανσης και που
ενέχουν κινδύνους ατυχημάτων μεγάλης έκτασης

A/A	Κύρια Δραστηριότητα	Περιγραφή	Επωνυμία Εγκατάστασης	Νομός
4	4.1	Παραγωγή οργανικών χημικών προϊόντων	ΑΝΩΝΥΜΟΣ ΒΙΟΜ. ΕΤΑΙΡΙΑ ΡΗΤΙΝΗΣ ΑΦΟΙ ΠΑΠΑΔΗΜΗΤΡΑΚΟΠΟΥΛΟΙ	Ηλείας
5	4.1	Παραγωγή αλκοολών	ΟΙΝΟΤΡΥΓΙΑ	Μεσσηνίας

Με αφορμή μια σειρά βιομηχανικών και γενικότερα τεχνολογικών ατυχημάτων η Επιτροπή της Ευρωπαϊκής Ένωσης εξέδωσε το 1982 την Κοινοτική Οδηγία 82/501/ΕΚ που συχνά αποκαλείται Οδηγία «Seveso I» (από το όνομα της ιταλικής πόλης όπου σημειώθηκε σημαντικό ατύχημα λόγω ελευθέρωσης διοξινών το 1976) και η οποία καθόριζε μέτρα και περιορισμούς για την αντιμετώπιση των κινδύνων από ατυχήματα μεγάλης έκτασης, όπως πυρκαγιές, εκρήξεις, διαρροές τοξικών και επικινδύνων αερίων σε βιομηχανικές δραστηριότητες.

Η Οδηγία «Seveso I» αναθεωρήθηκε και τροποποιήθηκε στη βάση της εμπειρίας που αποκτήθηκε από ατυχήματα τα οποία ακολούθησαν όπως στις πόλεις Bhopal, Toulouse και Enschede από την Κοινοτική Οδηγία 96/82/ΕΚ, γνωστότερη ως Οδηγία Seveso II. Το 2012 εκδόθηκε η Οδηγία Seveso-III (2012/18/ΕΕ προκειμένου να ληφθούν υπόψη θέματα σχετικά με την ταξινόμηση των χημικών και των δικαιωμάτων των πολιτών σχετικά με την πρόσβαση στην πληροφορία.

Η Οδηγία υποχρεώνει τις ευρωπαϊκές χώρες να εντοπίσουν τις βιομηχανικές εγκαταστάσεις κινδύνου και να λάβουν τα κατάλληλα μέτρα για την πρόληψη μεγάλων ατυχημάτων σχετιζομένων με επικίνδυνες ουσίες και τον περιορισμό των συνεπειών τους επί του ανθρώπου και του περιβάλλοντος. Η εν λόγω οδηγία επιδιώκει υψηλό επίπεδο προστασίας σε όλη την Ευρωπαϊκή Ένωση.

Μεγάλο τεχνολογικό ατύχημα είναι ένα συμβάν όπως πυρκαγιά, έκρηξη ή διαρροή που προκύπτει από ανεξέλεγκτες εξελίξεις κατά τη λειτουργία μιας εγκατάστασης ή κατά τη διαδικασία διακίνησης, στην οποία υπάρχουν μία ή περισσότερες επικίνδυνες ουσίες και προκαλεί μεγάλους κινδύνους, άμεσους ή απώτερους στον άνθρωπο (εντός ή εκτός της εγκατάστασης) ή/και το περιβάλλον. Βασικά χαρακτηριστικά των μεγάλων τεχνολογικών ατυχημάτων είναι οι ποικιλότητες επιπτώσεις τους στον άνθρωπο και το περιβάλλον. Μεταξύ αυτών αναφέρονται:

- Οι σοβαρές επιπτώσεις στην υγεία του ανθρώπου (θάνατοι, τραυματισμοί, δηλητηριάσεις) που συμβαίνουν στους εργαζόμενους σε μία εγκατάσταση ή στους περιοίκους.
- Η ανάγκη εκκένωσης μίας περιοχής από το κοινό (κατοίκους, εργαζόμενους, διερχόμενους) ακόμη και σε μεγάλη απόσταση από το σημείο του ατυχήματος.
- Καταστροφικές επιπτώσεις στο περιβάλλον (βιότοποι, υδατικά συστήματα, γεωργικές εκτάσεις).
- Υλικές ζημιές στην εγκατάσταση και στις περιουσίες της ευρύτερης του ατυχήματος περιοχής.

ΠΑΡΑΔΟΤΕΟ 1

**Π6 - Βιομηχανίες υψηλού δυναμικού ρύπανσης και που
ενέχουν κινδύνους ατυχημάτων μεγάλης έκτασης**

Σύμφωνα με στοιχεία του έτους 2010³ στο ΥΔ 01 λειτουργούσαν 6 εγκαταστάσεις που εμπίπτουν στις πρόνοιες της Οδηγίας Seveso:

- ΚΜΟΙΛ Α.Ε. - ΕΓΚ. ΚΑΛΑΜΑΤΑΣ
- ΔΕΗ Α.Ε. - ΑΗΣ ΜΕΓΑΛΟΠΟΛΗΣ Α
- ΔΕΗ Α.Ε. - ΑΗΣ ΜΕΓΑΛΟΠΟΛΗΣ Β
- ΠΕΤΡΟΓΚΑΖ Α.Ε. - ΕΓΚ. ΚΑΛΑΜΑΤΑΣ
- ΕΛΛΗΝΙΚΑ ΚΑΥΣΙΜΑ (ΠΡΩΗΝ ΒΡ) Α.Ε. - ΕΓΚ. ΚΑΛΑΜΑΤΑΣ
- ΑΡΚΑΣ Α.Ε. - ΕΓΚ. ΣΤΟ Δ. ΔΗΜΗΤΣΑΝΑΣ Ν. ΑΡΚΑΔΙΑΣ

³ <http://geodata.gov.gr/datasets/attachments/a138556e-1a02-48b8-81dc-139493e941dd/shp/seveso.zip>